POLITICAL

ΗΜΕΡΗΣΙΑ ΨΗΦΙΑΚΗ ΠΟΛΙΤΙΚΗ & ΟΙΚΟΝΟΜΙΚΗ ΕΦΗΜΕΡΙΔΑ

www.political.gr

ΑΡ. ΦΥΛΛΟΥ: 1.192

ΠΑΡΑΣΚΕΥΗ 11 ΙΟΥΛΙΟΥ 2025

Η ΕΦΗΜΕΡΙΔΑ ΤΗΣ ΝΕΑΣ ΕΠΟΧΗΣ ΕΡΧΕΤΑΙ ΚΑΘΕ ΜΕΡΑ ΣΤΟ EMAIL ΣΑΣ

#VIRAL

Η αυτοκτονία της τηλεόρασης

με τη Μαρία Δεδούση ΣΕΛ. 11

EDITORIAL

Επανεφευρίσκοντας τον Αλέξη Τσίπρα!

ΣΕΛ. 2

Politically Incorrect

Spy… games στους δεξιούς (και όχι μόνο), η «χρυσή» λίστα Χατζηβασιλείου και ο καλός φίλος της Κίμπερλι

ΣΕΛ. 7

Με την υπογραφή του Νίκου Καραμανλή, εκδότη της «Political»

«ΧΡΥΣΕΣ» BUSINESS

για τα κυκλώματα λαθροδιακινητών

Τζίροι που ζαλίζουν - 12 εκατ. ευρώ τσέπωσαν μόνο την τελευταία εβδομάδα ΣΕΛ. 6

ΝΕΑ ΑΠΟΚΑΛΥΨΗ

Συνεχίζεται ο «πόλεμος» του Δήμου Αλίμου με ΕΤΑΔ και Σταθοκωστόπουλο

Πώς η Εταιρεία Ακινήτων Δημοσίου ΑΕ καταρρίπτει κάθε φορά τις πρακτικές του δημάρχου εναντίον του γνωστού επιχειρηματία - Τι απαντά ο Ανδρέας Κονδύλης

ΣΕΛ. 18-19

«Αν η μουσική μου ήταν πράξη, θα ήταν μια μεγάλη αγκαλιά να χωρά όλο τον κόσμο»

ΣΕΛ. 38-39

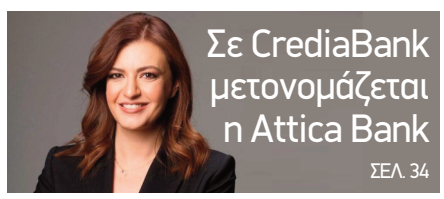

Σε CrediaBank μετονομάζεται η Attica Bank

ΣΕΛ. 34

Πλωτός φράχτης στη νέα υβριδική απειλή

- *Μοντέλο αλά Έβρο για μπλόκο στους παράνομους μετανάστες*
- *Ηχηρό μήνυμα σε Χαφτάρ και δουλεμπόρους ότι η δίοδος προς την Ελλάδα κλείνει*

ΣΕΛ. 4,5

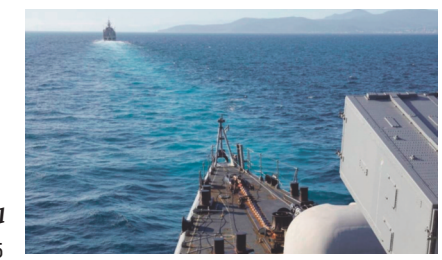

ΣΥΝΕΝΤΕΥΞΗ

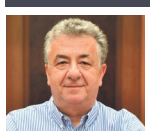

ΣΤΑΥΡΟΣ ΑΡΝΑΟΥΤΑΚΗΣ

Περιφερειάρχης Κρήτης

ΣΕΛ. 17

ΧΤΥΠΗΜΑ ΣΤΑ FAKE NEWS ΤΗΣ ΑΝΤΙΠΟΛΙΤΕΥΣΗΣ

Ο Πιερρακάκης κονιορτοποίησε τους συκοφάντες από το… κάτω ράφι

«Στους αρουραίους των υπονόμων του Διαδικτύου οι απαντήσεις θα δοθούν στα δικαστήρια», προειδοποίησε ΣΕΛ. 13

ΜΗΤΣΟΤΑΚΗΣ ΑΠΟ ΡΩΜΗ

Τι συζήτησε με Φον ντερ Λάιεν και Μελόνι για Μεταναστευτικό και Λιβύη

«Οραμά μας ο ενεργειακός διάδρομος μεταξύ Αλεξανδρούπολης και Οδησσού» ΣΕΛ. 12

Γράφουν

Δημήτρης Γ. Απόκης, Χρίστος Χ. Λιάπης, Ευαγγελία Λιακούλη, Αντώνης Στ. Στυλιανού ΣΕΛ. 22-23

Editorial

Το ενδεχόμενο ίδρυσης νέου πολιτικού φορέα είναι ο λόγος που δεν αφήνει αδιάφορο τον Κυριάκο Μητσοτάκη

Επανεφευρίσκοντας τον Αλέξη Τσίπρα!

Γράφει ο **Πάνος Μαυρίδης**

Αν δεν υπήρχε ο Αλέξης Τσίπρας, θα έπρεπε να τον εφεύρουμε. Ήταν μια φράση που άκουγε συχνά κανείς όταν συζητούσε το φαινόμενο Τσίπρα.

Εφευρέθηκε άραγε ο Αλέξης Τσίπρας για να του φορτωθούν όλες οι αμαρτίες του δικομματισμού της Μεταπολίτευσης σε μια προαναγγελθείσα οικονομική κρίση; Εφευρέθηκε για να κυβερνήσει πρώτη (και τελευταία) φορά η Αριστερά; Μια προεξοφλημένα αποτυχημένη διακυβέρνηση που θα εξάλειφε το «ηθικό της πλεονέκτημα»; Εφευρέθηκε για να σπάσει την οικογενειοκρατία; Με εξαίρεση την οκταετία Κώστα Σημίτη, όλοι οι τελευταίοι πρωθυπουργοί της χώρας είχαν όνομα Καραμανλής, Μητσοτάκης, Παπανδρέου.

Όποιος κι αν είναι ο λόγος, το φαινόμενο Τσίπρα συνέβαλε στο τέλος κάποιων ψευδαισθήσεων (αυταπάτες, κατ' ομολογία Τσίπρα) που είχαν ριζωθεί στο κοινωνικό σώμα από την... ανθηρή εποχή του παπανδρεϊσμού, καθιστώντας πιο ευχερές το έργο των μεταρρυθμιστών.

Σήμερα με μια ασθενή και κατακερματισμένη αντιπολίτευση το πολιτικό σύστημα έχει ανάγκη ισορροπίας με έναν έτερο πολιτικό πόλο απέναντι στη μονοκρατορία της ΝΔ. Και ο Κυριάκος Μητσοτάκης έχει ανάγκη από έναν βασικό αντίπαλο. Είτε για να πολώνει το πολιτικό κλίμα και να συσπειρώνει το κόμμα και τον κόσμο του. Είτε για να αναζητά ευρύτερες συναινέσεις σε κομβικά ζητήματα.

Όταν λοιπόν ο πρωθυπουργός από το βήμα της Βουλής αφιέρωσε πολλαπλάσιο χρόνο για να επιτεθεί στον (απόντα από την αίθουσα) Αλέξη Τσίπρα από το να περιγράψει τα έκτακτα μέτρα για το Μεταναστευτικό, κάποιοι έσπευσαν να το αποκωδικοποιήσουν ως φόβο ή ενόχληση για το ενδεχόμενο επιστροφής του πρώην πρωθυπουργού.

Ωστόσο, η τεκμηρίωση της συγκεκριμένης άποψης μοιάζει παράλογη. Τι ακριβώς να φοβηθεί ο Κυριάκος Μητσοτάκης όταν κατ' επανάληψη έχει κατατροπώσει τον Αλέξη Τσίπρα και μάλιστα επί εποχής κραταιού ΣΥΡΙΖΑ; Και ποιος ο λόγος της ενόχλησης όταν ο σημερινός ΣΥΡΙΖΑ κινδυνεύει να μη βρίσκεται στην επόμενη Βουλή;

Το δεύτερο ενδεχόμενο είναι ίσως ο λόγος που ενεργοποιεί τον Αλέξη Τσίπρα να επιταχύνει τις όποιες αποφάσεις του. Και το ενδεχόμενο ίδρυσης νέου πολιτικού φορέα, ο λόγος που δεν αφήνει αδιάφορο τον Κυριάκο Μητσοτάκη. Διότι μπορεί σήμερα μια κατακερματισμένη Κεντροαριστερά, με τα πλείστα προσωποπαγή κόμματα, να εξασθενεί το «αντιμητσοτακικό μέτωπο», στο πλαίσιο όμως της επικείμενης εκλογικής αναμέτρησης ενισχύει την προοπτική πολυκομματικής Βουλής. Κάτι που με όρους κοινοβουλευτικής αριθμητικής εξασθενεί περαιτέρω την προοπτική αυτοδυναμίας της ΝΔ.

Η ίδρυση λοιπόν ενός νέου πολιτικού φορέα υπό τον Αλέξη Τσίπρα καθιστά πιο προβλέψιμο το πολιτικό παιχνίδι και πιο ευκρινές το μέτωπο της πολιτικής αντιπαράθεσης. Για αυτό και ο Κυριάκος Μητσοτάκης επανεφηύρε τον Αλέξη Τσίπρα και τον επέλεξε ως βασικό πολιτικό του αντίπαλο.

POLITICAL
ΗΜΕΡΗΣΙΑ ΨΗΦΙΑΚΗ ΠΟΛΙΤΙΚΗ & ΟΙΚΟΝΟΜΙΚΗ ΕΦΗΜΕΡΙΔΑ

Ιδιοκτησία: **POLITICAL PUBLISHING IKE**
ΕΚΔΟΤΗΣ: **Νικόλαος Γ. Καραμανλής**
ΔΙΕΥΘΥΝΤΗΣ: **Γιώργος Παπακωνσταντίνου**
ΣΥΜΒΟΥΛΟΣ ΕΚΔΟΣΗΣ: **Πάνος Μαυρίδης**
ΔΙΕΥΘΥΝΤΗΣ ΣΥΝΤΑΞΗΣ: **Μάνος Πιτσιδιανάκης**
ΑΡΧΙΣΥΝΤΑΚΤΕΣ: **Βαγγέλης Κατσορίδας, Ελένη Μπέρτσου**
ΣΥΝΤΑΚΤΕΣ ΥΛΗΣ: **Νίκος Τσούρτης, Απόστολος Καπαρουδάκης**

ΔΗΜΟΣΙΟΓΡΑΦΙΚΗ ΟΜΑΔΑ:
Έλλη Τριανταφύλλου, Νίκος Χιδίρογλου, Μίλτος Σακελλάρης, Μαρία Δεδούση, Αντώνης Αντωνόπουλος, Αντώνης Αναστασόπουλος, Στέλλα Παπαμιχαήλ, Γιάννης Παργινός, Χρήστος Μυτιλινιός, Αλεξία Τασούλη, Βασίλης Σκουλαράκος, Σπύρος Νάννος, Αμαλία Κάτζου, Λουκάς Γεωργιάδης, Κωνσταντίνος Δαυλός, Γιώργος Σ. Σκορδίλης, Κώστας Νούσης, Κατερίνα Παπακωστοπούλου, Ιωάννα Ντάνη, Γιώργος Γεραφέντης, Κωνσταντίνος Γεώργιζας, Ρεγγίνα Σαβούρδου, Ραφαέλα Παπαγεωργίου, Δήμητρα Δάρδα, Γιώργος Σκρομπόλας, Χρήστος Γιαννούλης, Γιώργος Ανδρής (Αυτοκίνητο)

ΕΠΙΣΤΗΜΟΝΙΚΗ ΕΠΙΤΡΟΠΗ / ΑΡΘΡΟΓΡΑΦΟΙ:
Θανάσης Διαμαντόπουλος, Καθηγητής, Διεθνών και Ευρωπαϊκών Σπουδών στη Πάντειο
Βασίλης Κορκίδης, Πρόεδρος ΕΒΕΠ
Νότης Μαριάς, Καθηγητής Θεσμών Ε.Ε. Πανεπιστημίου Κρήτης (πρώην ευρωβουλευτής)
Θανάσης Παπαμιχαήλ, Επικοινωνιολόγος
Μιχάλης Μάρκου, MBA Διευθυντικό στέλεχος-σύμβουλος Επιχειρήσεων & καθηγητής Διοίκησης Επιχειρήσεων/ Marketing
Δρ Αντώνης Στ. Στυλιανού, Λέκτορας Νομικής στο Πανεπιστήμιο Λευκωσίας, LL.B Law (Bristol), Ph.D in Law - International Law and Human Rights (Kent), διευθυντής Μονάδας Νομικής Κλινικής Πανεπιστημίου Λευκωσίας

ΟΙΚΟΝΟΜΙΚΗ ΔΙΕΥΘΥΝΣΗ: Αριέτα Μουρτοπάλλα
ΕΜΠΟΡΙΚΗ ΔΙΕΥΘΥΝΣΗ: Μαρίνα Πέππα
VIDEO EDITOR: Ειρήνη Κουμαρέλη
ΥΠΕΥΘΥΝΟΣ ΑΤΕΛΙΕ: Βασίλης Υψηλός
ΑΤΕΛΙΕ: Κατερίνα Χατζηλαζάρου
ΔΙΟΡΘΩΣΗ ΚΕΙΜΕΝΩΝ: Κώστας Κουτσογιάννης, Μαριλένα Ιορδανίδου

ΓΡΑΦΕΙΟ ΜΑΚΕΔΟΝΙΑΣ: Επικεφαλής: **Δημήτρης Δραγώγιας**
Βασίλης Παπαναστασούλης, Παναγιώτης Μανής, Φανή Χαρίση, Αναστασία Καρυπίδου, Φένια Κλιάτση, Δημήτρης Συρμάτσης

ΝΟΜΙΚΟΣ ΣΥΜΒΟΥΛΟΣ: Μαρία Κευγά, Γιώργος Παναγιωτόπουλος

Διεύθυνση: Συγγρού 206, Αθήνα • Τηλέφωνο: 210-9568066 • FAX: 210-3645608 • www.political.gr

Στοιχεία Υπευθύνου Προστασίας Δεδομένων: **Ιωάννης Σαρακηνός dpo@sarakinoslaw.com**

ΤΕΧΑΝ

ΠΕΡΙΒΑΛΛΟΝΤΙΚΗ ΔΙΑΧΕΙΡΙΣΗ

ΤΩΡΑ ΕΙΜΑΙ MVP ΟΧΙ ΜΟΝΟ ΣΤΟ NBA.
ΕΙΜΑΙ ΚΑΙ Ο MOST VALUABLE PROTECTOR
ΤΗΣ ΑΝΑΚΥΚΛΩΣΗΣ ΣΤΗΝ ΕΛΛΑΔΑ.
ΚΑΙ ΔΕΝ ΕΙΜΑΙ ΜΟΝΟ ΕΓΩ.

ΕΙΜΑΣΤΕ ΟΛΟΙ ΟΣΟΙ ΑΝΑΚΥΚΛΩΝΟΥΜΕ!
ΓΙΑΤΙ ΣΤΗΝ ΑΝΑΚΥΚΛΩΣΗ... ΕΙΜΑΣΤΕ ΟΛΟΙ ΜΙΑ ΟΜΑΔΑ!

MVP
MOST VALUABLE PROTECTOR OF RECYCLING

recycling-center.gr texan.anakiklosi texansa texansa texan.recycling texan-sa

Μοντέλο αλά Έβρο για ανακοπή των μεταναστευτικών ροών

Ένα αποτρεπτικό μοντέλο, ανάλογο με εκείνο που εφαρμόστηκε το 2020 με επιτυχία στον Έβρο, θέτει άμεσα σε εφαρμογή η κυβέρνηση, προκειμένου να ανακοπούν τα καραβάνια των μεταναστών στα παράλια της Κρήτης από τη Λιβύη. Μετά και το τελευταίο, πρωτοφανές διπλωματικό επεισόδιο στη Βεγγάζη, η Αθήνα δεν έχει αμφιβολία ότι ο στρατηγός Χαφτάρ δεν θα διευκολύνει τη μείωση της ροής των μεταναστών. Για όσο τουλάχιστον θα διαρκεί το ιδιότυπο μπρα ντε φερ του με την ΕΕ για την έγκριση οικονομικής βοήθειας.

Της Έλλης Τριανταφύλλου
ellitriant@yahoo.com

Τη σκλήρυνση της ελληνικής στάσης, εν αναμονή των ευρωπαϊκών πρωτοβουλιών, προανήγγειλε την Τετάρτη από τη Βουλή ο πρωθυπουργός Κυριάκος Μητσοτάκης. Μάλιστα έστειλε διττό μήνυμα, τόσο προς τον Χαφτάρ όσο και προς τους διακινητές και τους δυνητικούς πελάτες τους, ότι η δίοδος προς την Ελλάδα κλείνει και ότι θα είναι πολύ πιο δύσκολο να μπορεί κανείς να φτάσει στη χώρα μας διά της θαλάσσιας οδού.

Όπως είχε προαναγγείλει ο Κ. Μητσοτάκης, η σχετική τροπολογία με τα νέα μέτρα για το Μεταναστευτικό κατατέθηκε χθες στη Βουλή και περιλαμβάνει μεταξύ άλλων την τρίμηνη αναστολή εξέτασης αιτήσεων ασύλου για όσους φτάνουν από Βόρεια Αφρική, τη σύλληψη και κράτηση όσων εισέρχονται παράνομα στη χώρα, τη δημιουργία κλειστής δομής στην Κρήτη κ.ά.

Κλειστή δομή

Ένα από τα κρίσιμα αλλά και δύσκολα στοιχήματα της κυβέρνησης είναι η κλειστή δομή στην Κρήτη, καθώς στο νησί υπάρχουν αντιδράσεις τόσο από τους κατοίκους όσο και από τις τοπικές Αρχές. Το Μέγαρο Μαξίμου, ωστόσο, εμφανίζεται πεπεισμένο ότι αν δημιουργηθεί ένας χώρος με δυναμικότητα 3.000-4.000 ατόμων, η διαχείριση των ροών θα γίνει πολύ πιο εύκολη. Και το άδειο στρατόπεδο στο Καστέλι θα μπορούσε να είναι ένας τέτοιος χώρος.

Σύμφωνα με πληροφορίες, οι λεπτομέρειες θα συζητηθούν σε σύσκεψη που θα γίνει σήμερα στο υπουργείο Μετανάστευσης και Ασύλου με τη συμμετοχή και τοπικών αξιωματούχων της Κρήτης. Κατά τις ίδιες πηγές, ήδη αρματαγωγό του Πολεμικού Ναυτικού με τον απαραίτητο εξοπλισμό έχει ξεκινήσει για την Κρήτη, προκειμένου να μεταφέρει τα υλικά που χρειάζονται για να στηθεί αυτή η κλειστή δομή.

«Δεν θα ανεχθούμε εισβολή με βάρκες»

«Δεν θα ανεχθούμε εισβολή με βάρκες από τη βόρεια Αφρική. Ούτε η χώρα ούτε η υπόλοιπη Ευρώπη», είπε μεταξύ άλλων χθες ο υπουργός Μετανάστευσης και Ασύλου Θ. Πλεύρης. Ανακοίνωσε επίσης ότι ζήτησε να επανεξεταστούν όλα τα επιδόματα που δίνονται σε πρόσφυγες και μετανάστες.

«Έχω δώσει εντολή να επανεξεταστούν όλα τα επιδόματα που δίνονται στους αλλοδαπούς, ενημέρωσα και τον Ευρωπαίο Επίτροπο ότι η Ελλάδα προχωρά σε δραστική μείωση επιδομάτων», είπε χαρακτηριστικά. Πρόσθεσε, δε, ότι ζήτησε να επανεξεταστεί ακόμα και το μενού που δίνεται στις δομές και είναι ξενοδοχειακό. Στις δομές έχουν τρεις επιλογές στο μενού τέσσερις φορές την ημέρα. «Το υπουργείο Μετανάστευσης δεν είναι ξενοδοχείο», είπε χαρακτηριστικά.

«Το ζήτημα είναι αυτός που καταφέρνει και περνά τα σύνορα, να μη στέλνει ένα μήνυμα στο κινητό "παιδιά, μια χαρά εδώ, μπήκαμε"», ανέφερε ο υπουργός Μετανάστευσης και κατέληξε: «Υπάρχει τρόπος να σταματάμε τις βάρκες με μετανάστες, δουλεύουμε πάνω σε αυτό».

Απευθείας μεταγωγή στην ηπειρωτική Ελλάδα

Σύμφωνα με τα έκτακτα μέτρα που ήδη εφαρμόζει η κυβέρνηση, οι μετανάστες δεν θα «μετασταθμεύουν» στην Κρήτη, αλλά θα οδηγούνται απευθείας στο λιμάνι του Λαυρίου και από εκεί θα διαμοιράζονται σε δομές, όπου δεν θα έχουν δικαίωμα εξόδου ή χρήσης κινητού.

Ήδη, από τον προσωρινό χώρο φιλοξενίας της Αγιάς στα Χανιά μετανάστες μεταφέρονται κατά ομάδες προς πλοία της γραμμής από το Ηράκλειο με προορισμό τον Πειραιά.

Ετοιμότητα για κάθε ενδεχόμενο

Ως προς το επιχειρησιακό σκέλος, δεν αναμένεται να αποσταλούν στο Λιβυκό πέλαγος περισσότερες φρεγάτες του Πολεμικού Ναυτικού, πλην όμως υπάρχει και plan B για τον ενεργότερο ρόλο που θα μπορούσαν να διαδραματίσουν τα πλοία του Πολεμικού Ναυτικού σε περίπτωση που το «μήνυμα»... αργήσει να φτάσει στη Βεγγάζη και οι ροές συνεχιστούν με αμείωτη ένταση.

Σε αυτό το κλίμα, ο υπουργός Ναυτιλίας Β. Κικίλιας έστειλε από την πλευρά του το μήνυμα χθες ότι η χώρα μας και οι γειτονικές χώρες, όπως Ιταλία, Μάλτα και υπόλοιπη Ευρώπη, πρέπει να προετοιμαστούν για αυτή την εποχή, που η ασφάλεια δεν είναι δεδομένη και πρέπει να διεκδικείται από οργανωμένες πολιτικές που σέβονται τα ανθρώπινα δικαιώματα, αλλά και να εξασφαλίσει στον κάτοικο της Πλατείας Αττικής να μην τον λένε φασίστα όταν θέλει να έχει ασφάλεια αυτός και τα παιδιά του.

«Στην Κρήτη έχουμε το αποτέλεσμα μιας πολιτικής στη βόρεια Αφρική, επιδίωξη της ανατολικής και της δυτικής Λιβύης, πολιτική που έδωσε δισεκατομμύρια στον Ερντογάν από την Ευρωπαϊκή Ένωση. Είτε λόγω γειτονίας είτε λόγω αντιγραφής, το ίδιο πράγμα προσπαθεί να εκβιάσει ο Χαφτάρ και οι ροές έχουν μεταφερθεί στο Λιβυκό πέλαγος με τις εικόνες που βλέπουμε τις τελευταίες εβδομάδες στην Κρήτη», είπε ο υπουργός.

Ένα από τα κρίσιμα αλλά και δύσκολα στοιχήματα της κυβέρνησης είναι η κλειστή δομή στην Κρήτη, καθώς στο νησί υπάρχουν αντιδράσεις από κατοίκους και από τις τοπικές αρχές

Πλωτός φράχτης στη νέα υβριδική απειλή από τις... ορδές μεταναστών

Η μεταναστευτική πίεση στα νότια θαλάσσια σύνορα της Ελλάδας έχει εξελιχθεί σε μια ανοιχτή υβριδική απειλή με χαρακτηριστικά που θυμίζουν έντονα τις κρίσιμες μέρες του 2020 στον Έβρο, αλλά με μεγαλύτερη πολυπλοκότητα λόγω του ναυτικού χαρακτήρα του πεδίου επιχειρήσεων.

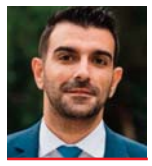

Γράφει ο Βασίλης Σκουλαράκος
skoularb@gmail.com

Οι συνεχείς ροές από τις ακτές της Λιβύης προς την Κρήτη και τη Γαύδο δεν αφήνουν περιθώρια παθητικότητας, με την Αθήνα να ενεργοποιεί τα ανακλαστικά της σε στρατιωτικό επίπεδο, αξιοποιώντας στοχευμένα τα μέσα των Ενόπλων Δυνάμεων, χωρίς να αποδυναμώνει την επιχειρησιακή συνοχή του στόλου στο σύνολο της Ανατολικής Μεσογείου.

Σε κατάσταση πλήρους ετοιμότητας

Δύο φρεγάτες του Πολεμικού Ναυτικού, καθώς και ένα πλοίο γενικής υποστήριξης επιχειρούν ήδη σε διεθνή ύδατα νοτίως της Κρήτης. Σε συνδυασμό με την εναέρια επιτήρηση από δύο UAVs των Ενόπλων Δυνάμεων, η εικόνα που μεταφέρεται στα Επιχειρησιακά Κέντρα είναι συνεχής και πλήρης. Ο ρόλος των φρεγατών παραμένει ξεκάθαρος: επιτήρηση, καταγραφή, αποτροπή, χωρίς ενεργό εμπλοκή. Αυτό σημαίνει συνεχής ενημέρωση για τις κινήσεις από το λιμάνι το Τομπρούκ, απ' όπου αναχωρεί ο κύριος όγκος των μεταναστών, και άμεση ειδοποίηση των Αρχών του Λιμενικού για παρέμβαση.

Παράλληλα, στον νέο επιχειρησιακό σχεδιασμό, στον οποίο αναφέρθηκε εκτενώς ο πρωθυπουργός και από το βήμα της Βουλής, εντάσσεται και το αρματαγωγό «Ρόδος», το οποίο τέθηκε άμεσα σε κατάσταση πλήρους ετοιμότητας. Από τις αρχές της εβδομάδας έχει λάβει εντολή για τον εξοπλισμό του με υλικά και μέσα που θα υποστηρίξουν την ταχεία κατασκευή περίκλειστης δομής φιλοξενίας μεταναστών στην Κρήτη.

Το «Ρόδος» κατέπλευσε στο λιμάνι της Σούδας ώστε να βρίσκεται σε άμεση εγγύτητα με το επιχειρησιακό πεδίο. Παράλληλα, ένα δεύτερο αρματαγωγό βρίσκεται σε ετοιμότητα απόπλου, εφόσον η κατάσταση κλιμακωθεί ή απαιτηθούν πρόσθετες υποδομές. Η ενεργοποίηση αρματαγωγών ως φορέων υποστήριξης υποδομών και τακτικού logistics σε εθνικό έδαφος αποτελεί κίνηση υψηλής επιχειρησιακής ευελιξίας, ενδεικτική της διακλαδικής προσέγγισης που υιοθετεί το ΓΕΕΘΑ.

Η πρόθεση για δημιουργία περίκλειστης δομής ασφάλειας στην Κρήτη στοχεύει στη φιλοξενία παράνομων μεταναστών που εντοπίζονται και περισυλλέγονται από τις Αρχές, σε μια προσπάθεια να ελεγχθούν ο όγκος και η ταχύτητα διασποράς τους εντός της ηπειρωτικής χώρας.

Η συγκεκριμένη εγκατάσταση σχεδιάζεται βάσει fast track διαδικασιών και με στρατιωτική συνδρομή, αξιοποιώντας υλικά και προσωπικό που μεταφέρονται με τα αρματαγωγά του στόλου. Το έργο εντάσσεται στον ευρύτερο σχεδιασμό που φέρει τα χαρακτηριστικά στρατιωτικοποιημένης διαχείρισης κρίσης: μεθοδικός έλεγχος, ταχύτητα εκτέλεσης, διοικητική πειθαρχία.

Όχι πολυμέτωπες διαρροές δυνάμεων

Αν και υπήρξαν πληροφορίες για ενίσχυση της παρουσίας των Ενόπλων Δυνάμεων νοτίως της Κρήτης, από τη λεωφόρο Μεσογείων απορρίπτεται οποιοδήποτε τέτοιο ενδεχόμενο, με την πολιτική ηγεσία να αφουγκράζεται πλήρως τις υποχρεώσεις του στόλου στα υπόλοιπα σημεία ενδιαφέροντος.

Όπως επισημαίνουν στρατιωτικές πηγές, η αποστολή των φρεγατών είναι εθνικά στρατηγική, όχι αστυνομικού χαρακτήρα. Κάθε πρόσθετη εμπλοκή μονάδων του στόλου σε αποστολές όπως η παρακολούθηση ή διαχείριση μεταναστευτικών ροών θα οδηγούσε σε κατακερματισμό κρίσιμων αποστολών και θα δημιουργούσε ζητήματα στην αποτρεπτική ισχύ του Πολεμικού Ναυτικού.

Άλλωστε, πρέπει να παραμένουν έτοιμες για ταχεία μετακίνηση, ανάληψη επιχειρήσεων και ανταπόκριση σε γεωπολιτικά συμβάντα υψηλής έντασης.

Επομένως, όπως εκτιμούν πηγές του ελληνικού Πενταγώνου, περαιτέρω εμπλοκή στη διαχείριση μεταναστευτικών ροών ενδεχομένως να προκαλούσε έκθεση σε κενά άμυνας σε άλλα ευαίσθητα πεδία.

Η επιλογή της κυβέρνησης να στηρίξει την επιχείρηση με μέσα όπως UAVs, αρματαγωγά, υποδομές logistics δείχνει ότι η στρατιωτική ισχύς χρησιμοποιείται στοχευμένα και όχι με διάχυση.

Αποφασιστικότητα απέναντι στην αδράνεια

Στο πλαίσιο αυτό λοιπόν είναι προφανές πως απαιτούνται πρωτοβουλίες από τους Ευρωπαίους εταίρους. Όχι μόνο με την οικονομική στήριξη για δομές αλλά και επί του πεδίου, με αποστολή ισχυρών δυνάμεων που θα προστατεύουν τα νότια σύνορα της Ευρωπαϊκής Ένωσης. Η αδράνεια και οι καθυστερήσεις ενέχουν τον κίνδυνο εξάπλωσης της κρίσης.

Απέναντι σε αυτήν τη διπλωματική νωχελικότητα της ΕΕ και την αδιαφορία των λιβυκών αρχών, η Ελλάδα προβάλλει ισχύ, παρουσία και πλήρη ετοιμότητα. Ελέγχει τον εθνικό της χώρο, ενισχύει τα θαλάσσια σύνορα και οργανώνει την εσωτερική της άμυνα. Η στρατιωτική διάσταση του Μεταναστευτικού δεν σημαίνει απαραίτητα κλιμάκωση. Σημαίνει επιχειρησιακή αξιολόγηση, χρήση των κατάλληλων μέσων, ευελιξία και εφεδρείες. Το Πολεμικό Ναυτικό παραμένει ρυθμιστής της σταθερότητας στον Νότο, αλλά χωρίς να εγκαταλείπει τον ρόλο του στον ευρύτερο γεωστρατηγικό χάρτη.

Δύο φρεγάτες και ένα πλοίο γενικής υποστήριξης επιχειρούν νοτίως της Κρήτης σε συνδυασμό με την εναέρια επιτήρηση δύο drones, ενώ σε ετοιμότητα βρίσκεται και το αρματαγωγό «Ρόδος» - Στόχος να μπλοκάρουν τις συνεχείς ροές από τις ακτές της Λιβύης

«Χρυσές» business για τα κυκλώματα λαθροδιακινητών από τη Λιβύη

Πάνω από 118 εκατ. ευρώ έχουν τσεπώσει τα δύο τελευταία χρόνια - Μόνο την εβδομάδα από 4 έως 10 Ιουλίου για τη μεταφορά 2.711 παράνομων μεταναστών στην Κρήτη έβγαλαν πάνω από 12 εκατ. ευρώ

Περισσότερα από 118 εκατ. ευρώ έχουν διακινηθεί τα τελευταία δύο χρόνια μέσω ενός υπόγειου, καλά οργανωμένου συστήματος παράνομης διακίνησης μεταναστών, το οποίο χρησιμοποιεί την Ελλάδα ως βασική πύλη εισόδου προς την Ευρώπη. Πίσω από κάθε πέρασμα και κάθε βάρκα που φτάνει σε ελληνικό νησί κρύβεται μια ακριβοπληρωμένη επιχείρηση με σαφή δομή, διακριτούς ρόλους και τζίρους που θυμίζουν κανονικές αγορές.

Γράφει ο Γιώργος Σκορδίλης
gskordilis@gmail.com

Η μεταφορά ανθρώπων χωρίς νομιμοποιητικά έγγραφα από τρίτες χώρες προς την ΕΕ αποτελεί παράνομη δραστηριότητα. Και όσοι μετακινούνται μέσω αυτής της διαδικασίας χαρακτηρίζονται παράτυποι μετανάστες, άνθρωποι δηλαδή χωρίς νόμιμο δικαίωμα εισόδου, οι οποίοι καταλήγουν να πληρώνουν χιλιάδες δολάρια για ένα ταξίδι αβέβαιο, επικίνδυνο και συχνά παραπλανητικό.

Τα στοιχεία είναι αποκαλυπτικά. Μόνο το 2024 και το α΄ εξάμηνο του 2025 έχουν καταγραφεί πάνω από 27.000 αφίξεις παράτυπων μεταναστών στην Ελλάδα μέσω θαλάσσιων διαδρομών. Οι διαδρομές είναι δύο: η ανατολική από τα τουρκικά παράλια προς τα νησιά του Ανατολικού Αιγαίου και η νότια από τις λιβυκές ακτές προς την Κρήτη. Αν και επί χρόνια η Τουρκία αποτελούσε το κύριο σημείο αναχώρησης, μέσα στο 2025 το «βάρος» έχει μετατοπιστεί ξεκάθαρα προς τη Λιβύη.

Το νέο πέρασμα

Η νότια διαδρομή μέσω Λιβύης δείχνει να έχει επανενεργοποιηθεί πλήρως. Το 2024 καταγράφηκαν μόλις 2.304 αφίξεις από τη χώρα αυτή. Όμως, μέσα στους πρώτους έξι μήνες του 2025 ο αριθμός αυτός τετραπλασιάστηκε: 9.103 αφίξεις έως τα τέλη Ιουνίου. Και μόνο την εβδομάδα από 4 έως 10 Ιουλίου οι ελληνικές αρχές εντόπισαν 2.711 νέες αφίξεις στην Κρήτη μέσω του ίδιου καναλιού.

Το συγκεκριμένο κύμα αυτών των έξι ημερών υπολογίζεται ότι απέφερε στα κυκλώματα πάνω από 12 εκατ. ευρώ με βάση τις μαρτυρίες των ίδιων των μεταναστών, σύμφωνα με τις οποίες κατέβαλαν κατά μέσο όρο 4.500 ευρώ ανά άτομο. Το συνολικό ποσό για τις αφίξεις από Λιβύη μέσα στο 2025 υπερβαίνει ήδη τα 51 εκατ. ευρώ, χωρίς να έχουν συνυπολογιστεί πιθανές αποτυχημένες προσπάθειες ή αφίξεις που δεν καταγράφηκαν επίσημα.

Τα σκάφη που χρησιμοποιούνται είναι συνήθως ξύλινα αλιευτικά, φορτωμένα πολύ πέρα από τα όριά τους, χωρίς σωστικά μέσα ή εξοπλισμό πλοήγησης. Αναχωρούν κυρίως από τις περιοχές της Ζουάρα, της Σαμπράθα και της Γκαραμπουλί στη Δυτική Λιβύη. Στόχος είναι η προσέγγιση των νότιων ακτών της Κρήτης, κυρίως μεταξύ Χώρας Σφακίων και Ιεράπετρας, όπου οι καιρικές συνθήκες και η περιορισμένη επιτήρηση δημιουργούν ευκαιριακά «παράθυρα».

Παραπλάνηση και εκτροπή

Σύμφωνα με μαρτυρίες μεταναστών που διασώθηκαν τις τελευταίες μέρες, οι περισσότεροι πίστευαν ότι κατευθύνονταν προς την Ιταλία. Η αποκάλυψη ότι βρίσκονται στην Ελλάδα προκάλεσε σοκ στους ίδιους και τους συγγενείς τους, που παρακολουθούσαν την πορεία μέσω κινητών και εφαρμογών GPS.

Το φαινόμενο αυτό δείχνει όχι απλώς παραπλάνηση αλλά πιθανό σκόπιμο ανασχεδιασμό των διαδρομών από τα δίκτυα διακινητών με στόχο να μειώσουν το ρίσκο απέναντι στην ιταλική επιτήρηση ή να εκμεταλλευτούν τον αχανή θαλάσσιο χώρο μεταξύ της Λιβύης και της Κρήτης.

Οι διακινητές παραμένουν στις περισσότερες περιπτώσεις άγνωστοι. Ωστόσο, τα πρότυπα μετακίνησης, οι τιμολογιακές πρακτικές και η ικανότητα συγκέντρωσης και φόρτωσης εκατοντάδων ανθρώπων ανά επιχείρηση υποδεικνύουν ύπαρξη δομημένων εγκληματικών οργανώσεων με διεθνή διασύνδεση.

Σε αντίθεση με την Κρήτη η ανατολική διαδρομή μέσω Τουρκίας δείχνει αισθητά σημάδια ύφεσης. Το 2024 καταγράφηκαν 14.341 αφίξεις από τα τουρκικά παράλια, με προορισμό κυρίως τη Λέσβο, τη Χίο, τη Σάμο και την Κω. Το εκτιμώμενο ποσό που καταβλήθηκε στα κυκλώματα ξεπερνά τα 60 εκατ. δολάρια με μέση χρέωση περίπου 4.000 δολάρια ανά άτομο.

Το 2025 όμως ο αριθμός αυτός έχει συρρικνωθεί δραματικά. Μέχρι σήμερα έχουν καταγραφεί μόλις 1.442 αφίξεις μέσω Τουρκίας, γεγονός που αποδίδεται σε ενισχυμένες περιπολίες του Λιμενικού, αυξημένη πίεση στην τουρκική πλευρά και σταδιακή μεταφορά του «έργου» σε άλλες διαδρομές. Η συνολική «πίτα» όμως παραμένει μεγάλη - απλώς αλλάζει διαδρομές και προφίλ.

Παραοικονομία με κανόνες αγοράς

Η λειτουργία του συστήματος είναι οικονομικά ψυχρή: ζήτηση, τιμές, διαδρομές, μεσάζοντες, κόστη ανά κεφαλή. Όπως συμβαίνει σε κάθε παράλληλη αγορά, τα κυκλώματα αναπροσαρμόζουν τακτικές βάσει κινδύνου και απόδοσης.

Όσο δυσκολεύει μια διαδρομή, τόσο αυξάνεται το κόστος. Όσο απουσιάζει η επιτήρηση, τόσο φτηνότερα προσφέρεται το πέρασμα. Και πάντα υπάρχουν πρόθυμοι «πελάτες», είτε πρόκειται για Σύριους, Αφγανούς, Σομαλούς, Πακιστανούς είτε για υποσαχάριους Αφρικανούς.

Πίσω από τη διακίνηση ανθρώπων υπάρχει μια παραοικονομία εκατομμυρίων. Σε πολλές περιπτώσεις τα χρήματα καταβάλλονται εκτός χώρας, σε συγγενείς ή ενδιάμεσους, ενώ χρησιμοποιούνται κρυπτονομίσματα, εφαρμογές εμβασμάτων και πλαστές ταυτότητες. Το σύστημα θυμίζει κανονική εμπορική επιχείρηση, μόνο που το «προϊόν» είναι άνθρωποι.

Δομικό σύμπτωμα αποσταθεροποίησης

Η Ελλάδα βρίσκεται σήμερα στην καρδιά ενός προβλήματος που ξεπερνά τη δική της ευθύνη και αφορά συνολικά τη Μεσόγειο. Η παράτυπη μετανάστευση μέσω θαλάσσης δεν είναι απλώς πρόβλημα επιτήρησης ή ανθρωπιστικής διαχείρισης. Είναι σύμπτωμα μιας ευρύτερης γεωπολιτικής αποσταθεροποίησης με θύλακες αστάθειας στη Λιβύη, ανύπαρκτη συμφωνία για επιστροφές και αμφιλεγόμενες σχέσεις με την Τουρκία.

Όσο τα οργανωμένα κυκλώματα συνεχίζουν να κερδοφορούν ανενόχλητα και όσο η Ευρώπη δεν οικοδομεί ένα κοινό, σταθερό πλαίσιο διαχείρισης των εξωτερικών της συνόρων, η Ελλάδα θα συνεχίσει να δέχεται τα πρώτα κύματα, όχι μόνο ανθρώπων αλλά και αριθμών που τρομάζουν.

Politically Incorrect

Με την υπογραφή του Νίκου Καραμανλή, εκδότη της «Political»
political.karamanlis@gmail.com

Spy... games στους δεξιούς (και όχι μόνο)

Και εκεί που καθόμουν αμέριμνος πίνοντας το γαλλικό μου με φουντούκι, τσουπ, ακούω τον ειδικό ήχο στο κινητό μου με τον τύπο που με παίρνει τηλέφωνο και πάντα το σηκώνω. Μου έλειψε, να σας πω την αλήθεια. Είχα μέρες να τον ακούσω. Και ακολούθησε ο εξής διάλογος:

- Νίκο, καλημέρα, να πας στη Λευκάδα, έχει υπέροχες παραλίες.
- Α, για αυτό χάθηκες!
- Εκεί, στη Βασιλική, τα βράδια είναι υπέροχα. Έχει και καλό φαγητό.
- Άσ' τα αυτά, ρίξε μου την είδηση!
- Σου αρέσουν οι κατασκοπευτικές ταινίες; Να δεις την ταινία «Spy Game» του 2001 σχετικά με έναν βετεράνο πράκτορα της CIA, ο οποίος έχει μόλις 24 ώρες για να σώσει έναν νεαρό πράκτορα που εκπαίδευσε ο ίδιος και συνελήφθη από τους Κινέζους.
- Για συνέχισε…
- Αυτές τις ταινίες βλέπουν κάτι φιντάνια τώρα τελευταία σε γραφεία δεξιών, για να κατασκοπεύουν άλλους δεξιούς!
- Τι μου λες… Μόνο δεξιοί;
- Και αριστεροί, αλλά αυτοί ασχολούνται με το rebranding του Αλέξη, παίζεται αλλού το παιχνίδι…
- Ξέρουμε ονόματα;
- Παλιοί αλλά και νέοι που θέλουν να κατέβουν στις εκλογές.
- Ξέρουμε σε ποιο μέρος;
- Μα φυσικά στην Αθήνα. Από τον Βορρά μέχρι τον Νότο, όπως τραγουδούσε ο Βασίλης.

Και το γνωστό... μπραφ!

Ο καλός φίλος (γερουσιαστής) της Κίμπερλι που αγαπάει την Ελλάδα

Θα ξεκινήσω σήμερα εντελώς ανάποδα. Εντάξει, σχεδόν οι πάντες διαβάσατε ότι η Κίμπερλι Γκίλφοϊλ μίλησε στη Γερουσία - το πιο ουσιαστικό βήμα για να έρθει στην Ελλάδα. Θα αναφερθώ σε ένα πρόσωπο που αποθέωσε η ίδια στο Instagram, τον Ρεπουμπλικάνο γερουσιαστή του Τενεσί Bill Hagerty, ο οποίος μίλησε για εκείνη με τα καλύτερα λόγια. Ήταν ο μόνος που εμφανίστηκε με προσωπικό τόνο, συστήνοντας την υποψήφια με θέρμη και λέγοντας ότι είναι «καλή του φίλη» και «άριστη επιλογή για τη χώρα μας στην Ελλάδα». Έψαξα λοιπόν και είδα ότι ο συγκεκριμένος θεωρείται «φίλος» της χώρας μας, καθώς ήταν συν-χορηγός τής απόφασης για την επέτειο της Ελληνικής Ανεξαρτησίας (S.Res.119), έχει τοποθετηθεί δημόσια υπέρ των διμερών σχέσεων σε ζητήματα άμυνας και ενέργειας, ενώ είναι μέλος της πανίσχυρης Επιτροπής Εξωτερικών Σχέσεων, απ' όπου περνούν όλες οι κρίσιμες αποφάσεις για τις αμερικανικές πρεσβείες και στρατηγικές συμμαχίες σε σχέση με τη χώρα μας.

@Ευχές από Άδωνι: Κοιτώντας το Χ του Άδωνι, είδα ότι ήταν από τους πρώτους που συνεχάρησαν την Γκίλφοϊλ γράφοντας: «Της εύχομαι από καρδιάς, αφού περάσει από την ψηφοφορία, να έχει μια καλή θητεία στην Ελλάδα υπέρ των ελληνοαμερικανικών σχέσεων».

Τα καρφιά του Μαρκόπουλου

Θα πάω τώρα μια βόλτα στη Β' Πειραιά, όπου βλέπω διάφορα από τους βουλευτές της ΝΔ. Ορισμένοι έχουν επιλέξει να βγαίνουν στο γυαλί, άλλοι να δικαιολογούνται γιατί δεν τους εμπιστεύτηκε ο Κυριάκος θέση στο υπουργικό συμβούλιο μετά τις τελευταίες αλλαγές για τον ΟΠΕΚΕΠΕ και κάποιοι άλλοι να ετοιμάζονται να δώσουν μάχες στα δικαστήρια. Στην τελευταία κατηγορία (μπλεξίματα με Κασσελάκη) είναι ο Δημήτρης Μαρκόπουλος, ο οποίος, όποτε βρίσκει ευκαιρία, τα χώνει. Αυτό έκανε και τις προηγούμενες μέρες, ποστάροντας (στο Facebook) την «παρουσία» του στις γειτονιές της Β' Πειραιά (Νίκαια, Πέραμα, Κερατσίνι), γράφοντας πως «η παρουσία ενός βουλευτή δεν είναι για την εικόνα. Είναι για να ακούει, να βλέπει και να ενεργεί. Γιατί μόνο όταν είσαι παρών μπορείς να δίνεις λύσεις». Πρόκα, πρόκα…

Η «χρυσή» λίστα του Χατζηβασιλείου και ο Χάρης

Πάμε να κάνουμε τη συνηθισμένη... παρένθεση. Γιατί κάτι πήρε το αυτί μου. Όλοι λένε μέχρι και σήμερα ότι η εξάμηνη παρουσία του Τάσου Χατζηβασιλείου ως υφυπουργού Εξωτερικών για την Οικονομική Διπλωματία και Εξωστρέφεια ήταν απολύτως επιτυχημένη μέχρι που παραιτήθηκε για τον ΟΠΕΚΕΠΕ. Για πολλούς αυτή η παραίτηση ήταν «παράπλευρη απώλεια» - τέλος πάντων, θα μάθουμε τι θα γίνει. Όμως, έχω να κάνω μια ερώτηση: Ο νέος υφυπουργός Χάρης Θεοχάρης παρέλαβε τη λίστα με τις εταιρείες που «παίζουν» για την ανοικοδόμηση της Ουκρανίας; Ήρεμα ρωτάω, γιατί έρχονται και άλλα φόρουμ και υπάρχει… αγωνία. Τα λεφτά είναι πολλά, όπως και οι business με ξένες εταιρείες, ε;

Η δωρεά και ο εξαφανισμένος... ΦΠΑ

Πάλι θα γίνω βαρετός, το ξέρω, όταν θα σας πω ότι στην Ελλάδα υπάρχει μια παλιά παράδοση: οι δωρεές στο κράτος, εκτός από ευγνωμοσύνη, φέρνουν και απαλλαγές. Ελάτε τώρα, δεν το μάθατε από εμένα, ε; Βρήκα μια απόφαση για την αποδοχή δωρεάς προς το υπουργείο Εθνικής Άμυνας με τεχνολογικό εξοπλισμό για το ΓΕΣ αξίας 145.034 ευρώ πλέον ΦΠΑ. Τέλειο. Δεν θα έκανε καμία αίσθηση αν δεν υπήρχε αυτή η ωραία υποσημείωση για την απαλλαγή του φόρου. Σύμφωνα με την απόφαση, ο προμηθευτής δεν θα πληρώσει ΦΠΑ - ούτε και το ίδρυμα. Όλα «εντός πλαισίου» του Α.1050/2020. Δηλαδή, όταν κάνεις δωρεά στο Δημόσιο, ο ΦΠΑ απλώς… ξεχνιέται. Σαν να μην υπήρξε ποτέ. Και επειδή το νούμερο είναι συγκεκριμένο -145.034 ευρώ- με ΦΠΑ θα πήγαινε πάνω από 180.000. Αλλά σε τέτοιες περιπτώσεις το Δημόσιο προτιμά να πάρει τα laptops χωρίς να πολυκοιτάει τα λογιστικά. Και φυσικά χωρίς να ανοίγει κανέναν ευρύτερο διάλογο για το πώς οι εταιρικές χορηγίες διαμορφώνουν και τη φορολογική πολιτική. Ουπς, πιπέρι στο στόμα μου!

Ρούβλια για... Μίκη και Μάνο! Ο Λαφαζάνης τίποτα;

Σας προειδοποιώ, πάρτε ποπ κορν και απολαύστε. Βρήκα μια είδηση στη Διαύγεια και κατάλαβα ότι ο ελληνικός πολιτισμός δεν διακόπτει τις διαδρομές του - ούτε τις επετείους του. Στην Αγία Πετρούπολη η Γενική Προξενική Αρχή ενέκρινε τη διοργάνωση εκδήλωσης αφιερωμένης στα 100 χρόνια από τη γέννηση των Μίκη Θεοδωράκη και Μάνου Χατζιδάκι. Το ποσό που διατίθεται είναι 94.000 ρούβλια, ήτοι λίγο πάνω από 1.000 ευρώ. Και εκεί θυμήθηκα τον Παναγιώτη Λαφαζάνη, ο οποίος είναι τις τελευταίες μέρες της… μοδός, καθώς βγαίνει και λέει δεξιά και αριστερά ότι δεν εισέβαλε στο Συμβούλιο των Πολιτικών Αρχηγών το 2015. Η λέξη όμως… ρούβλια έχει ταυτιστεί μαζί του. Και τι θυμήθηκα... Ότι έχει επισκεφτεί τη Μόσχα τα τελευταία χρόνια και έχει γυρίσει πίσω χωρίς… ρούβλια. Μάλιστα, κάποια στιγμή είχε κάνει και χιούμορ: «Πήγα να φέρω ρούβλια από τη Μόσχα για να πληρώσω τα λειτουργικά έξοδα του κόμματός μου». Μπα, τζίφος…

Η παρέα του Παυλή

Ένα τραπέζι μόνοι τους είχαν στο χθεσινό ποτό σε κεντρικό ξενοδοχείο της Αθήνας τα στελέχη της επιρροής του Παύλου Πολάκη. Τρύφωνας Αλεξιάδης, Γιώργος Παναγιωτόπουλος από την Πολιτική Γραμματεία, Αλέξανδρος Μεϊκόπουλος και Ανδρέας Παναγιωτόπουλος από βουλευτές, συζητούσαν κυρίως μεταξύ τους καθ' όλη τη διάρκεια του βραδιού. Εκεί και ο Παύλος Πολάκης, ο οποίος αποχώρησε πρώτος από το μπαρ για να πάει σε τηλεοπτική συνέντευξη στο Kontra. Στο τραπέζι βρέθηκε μετά από λίγο και ο… σύμμαχος Νίκος Παππάς, ενώ όταν οι παρέες άρχισαν να αναμειγνύονται κάθισαν μαζί τους και ο Σωκράτης Φάμελλος με την Όλγα Γεροβασίλη.

Η έκτακτη σύσκεψη

Εκτεταμένη συζήτηση έγινε, όπως με ενημέρωσε η πηγή μου, στην προχθεσινή σύσκεψη στο Μέγαρο Μαξίμου για τη διαχείριση των προκλήσεων των νέων μεταναστευτικών ροών από τη Λιβύη και τη σκλήρυνση της στάσης του στρατηγού Χαφτάρ. Εκεί, λοιπόν, ο πρωθυπουργός και δύο από τους παριστάμενους υπουργούς, ο Νίκος Δένδιας και ο Βασίλης Κικίλιας, ανέλυσαν την κατάσταση που επικρατεί στο Λιβυκό πέλαγος, στο οποίο ήδη πλέουν δύο συν ένα πλοία του Πολεμικού Ναυτικού. Η άποψη που επικράτησε ήταν ότι δεν χρειάζεται να σταλεί πρόσθετη ενίσχυση. Θα επιχειρηθεί, ωστόσο, να δημιουργηθεί ένας «πλωτός φράχτης» για να «ψαρεύει τα λαθρεμπορικά πλοιάρια που έχουν στόχο τις κρητικές ακτές. Το όλο εγχείρημα, πάντως, έχει μεγάλο βαθμό δυσκολίας.

Amber alert για την αντιπολίτευση

Οταν τα λόγια στερεύουν, μένει μόνο η αλήθεια. Εν προκειμένω η αλήθεια ήρθε από τα πλέον αρμόδια «χείλη», εκείνα της Κομισιόν και την ετήσια έκθεσή της για το κράτος δικαίου. Όπως υπογράμμισε ο κυβερνητικός εκπρόσωπος, «η Ελλάδα -ναι, αυτή η χώρα που κάποιοι εντός συνόρων επιμένουν να παρουσιάζουν ως "μπανανία" ενώ δεν είναι- έχει κάνει άλματα στο Κράτος Δικαίου». Και όχι επειδή το είπε η κυβέρνηση, αλλά επειδή το πιστοποίησε η Κομισιόν. Όσο για την αντιπολίτευση; Όπως είπε ο κ. Μαρινάκης: «Απόλυτη σιγή. Καμία ανακοίνωση, κανένα βίντεο, κανένα "καταγγελτικό" σόου στα social. Και πώς να υπάρξει αντίδραση, όταν τα γεγονότα -και μάλιστα ευρωπαϊκά- διαψεύδουν το αφήγημα των εγχώριων αυτόκλητων "σωτήρων"; Όχι άλλο σώσιμο. Δεν είναι και εύκολο να κάνεις αντιπολίτευση όταν η Ευρώπη σε διαψεύδει. Είτε το θέλουν είτε όχι. Μπορεί κάποιοι να έχουν επενδύσει πολιτικά στην καταστροφολογία και στην εθνική κατασυκοφαντώντας τη χώρα στο εξωτερικό. Όμως τώρα που η Ελλάδα βελτιώνεται θεσμικά και το διεθνές της προφίλ ενισχύεται, ψάχνουν καταφύγιο στη σιωπή».

Χρονικό του Χρόνου

Τα reflexes Βενιζέλου

Κακύποπτο με λες. Ενίοτε και κακεντρεχή. Η αλήθεια είναι ότι έχω προβληματιστεί πολύ με την παρέμβαση του Ευάγγελου Βενιζέλου, με αφορμή τα έκτακτα μέτρα που πήρε η κυβέρνηση για το Μεταναστευτικό και ειδικά την τρίμηνη αναστολή στη χορήγηση ασύλου.

Τι λέει ο έμπειρος συνταγματολόγος και πρώην πρόεδρος του ΠΑΣΟΚ; Ότι η κυβέρνηση πρέπει να ανακαλέσει την αιτιολόγηση με την οποία τεκμηρίωσε νομικά τις αποφάσεις που έλαβε, υποστηρίζοντας ότι αυτό είναι το λιγότερο που πρέπει να γίνει. Όπου μου είπε και ένα πρόσωπο, από το παλιό, το ορθόδοξο ΠΑΣΟΚ, «τα reflexes του Βαγγέλη είναι γνωστά». Από την άλλη το ίδιο πρόσωπο με έβαλε σε σκέψεις, όταν μου ανέδειξε την εξής διάσταση: «Τα λέει στην κυβέρνηση, ναι. Αλλά μήπως τα λέει για να τα ακούσουν και στη Χαριλάου Τρικούπη;». Αναρωτήθηκα για ποιον λόγο να τα ακούσουν και στα κεντρικά. Δεν έχουν γραμμή; Ξέρω, ξέρω. Πιπέρι στο στόμα.

Σκόραρε ο Μπελέρης

Μια θετική είδηση πέρασε χαμηλά από τα ραντάρ λόγω της επικαιρότητας. Δεν πέρασε όμως απαρατήρητη από όσους βρίσκονται στους κόλπους του Ευρωπαϊκού Λαϊκού Κόμματος, αλλά και συνολικά στις Βρυξέλλες. Ο λόγος για τον Φρέντι Μπελέρη, ο οποίος ως σκιώδης εισηγητής του ΕΛΚ κατάφερε να περάσει από την Ολομέλεια του Ευρωκοινοβουλίου ψήφισμα για τη διατήρηση της μνήμης των θυμάτων του Κομμουνισμού στη Σλοβενία. Όπως μαθαίνουμε, το θέμα άνοιξε με σοβαρότητα, έκλεισε με ευρεία στήριξη και η πολιτική διαχείριση του Έλληνα ευρωβουλευτή κέρδισε τις εντυπώσεις, ενώ σχολιάστηκε ευμενώς και στα ανώτερα κλιμάκια του ΕΛΚ.

Σιγή ασυρμάτου για Τσίπρα

Ο Αλέξης Τσίπρας μπορεί να μη βρέθηκε στο ποτάκι των στελεχών και βουλευτών του ΣΥΡΙΖΑ, αν και... ex officio καλεσμένος, όμως βρίσκονταν εκεί άνθρωποί του. Η Πόπη Τσαπανίδου έφυγε από τους τελευταίους, όπως και η Όλγα Γεροβασίλη που θεωρείται η επικεφαλής των συνομιλητών του στα όργανα του κόμματος. Σε κάθε περίπτωση, κανείς δεν ήταν διατεθειμένος να σχολιάσει την παρέμβασή του με την οποία απάντησε σε όσα του καταλόγισε ο πρωθυπουργός από το βήμα της Βουλής. Τα στελέχη της Κουμουνδούρου έβρισκαν κάθε πιθανή και απίθανη δικαιολογία για να μην απαντήσουν στις σχετικές ερωτήσεις, εκτός από λίγους που υποστήριζαν πως το αρχηγιλίκι ή το έχεις ή όχι.

Η «ασπρόμαυρη» ηγεσία του ΣΥΡΙΖΑ

Δεν είναι μόνο ότι η ηγεσία του ΣΥΡΙΖΑ έχει μεταφερθεί από τους Αθηναίους στους Βορειοελλαδίτες, αλλά και ότι έχει αλλάξει οπαδικές προτιμήσεις. Από τους Παναθηναϊκούς Τσίπρα και Κασσελάκη τα πράγματα έχουν αλλάξει πολύ. Με την ανάδειξη του Στέργιου Καλπάκη ως γραμματέα της Κεντρικής Επιτροπής, οι... ΠΑΟ-Κτζήδες έκαναν το «1-2» στην κορυφή του κόμματος καθώς «ασπρόμαυρων» αισθημάτων είναι και ο πρόεδρος Σωκράτης Φάμελλος. Ίσως αν προσέγγιζαν τον Ευκλείδη Τσακαλώτο της Νέας Αριστεράς με θέμα αιχμής την ομάδα της Θεσσαλονίκης να είχαν τύχη να κάμψουν τις αντιστάσεις του για την επαναπροσέγγιση των δύο κομμάτων.

Το... Πρόσωπο

Συμμαχία με προοπτικές

Σε άριστο επίπεδο είναι οι διμερείς σχέσεις Ελλάδας-Αζερμπαϊτζάν μετά και τη συνάντηση του πρωθυπουργού με τον πρόεδρο της χώρας Ιλχάμ Αλίγιεφ στο περιθώριο του COP29 στο Μπακού τον περασμένο Νοέμβριο. Οι καλές σχέσεις επιβεβαιώθηκαν και από την πρόσφατη επίσκεψη στην Αθήνα του εκπροσώπου του προέδρου του Αζερμπαϊτζάν για ειδικές αποστολές, πρέσβη Ελτσίν Αμιρμπάγιεφ, ο οποίος συναντήθηκε με την υφυπουργό Εξωτερικών, πρέσβη Αλεξάνδρα Παπαδοπούλου, αλλά και με τον σύμβουλο Εθνικής Ασφάλειας του πρωθυπουργού Θάνο Ντόκο. Ο Αζέρος αξιωματούχος εκτιμά ότι το Αζερμπαϊτζάν είναι στρατηγικός εταίρος της Ευρωπαϊκής Ένωσης και ιδιαίτερα της Ελλάδας, με την οποία έχουν ισχυρή εμπορική και ενεργειακή συνεργασία.

Έρχεται μαχαίρι

Το αυστηρότερο δόγμα στο Μεταναστευτικό δεν θα είναι μόνο οι διατάξεις που ψηφίστηκαν χθες από την Ολομέλεια της Βουλής. Δηλαδή, εκτός από την τρίμηνη αναστολή του ασύλου, τα κλειστά κέντρα κράτησης, τις φυλακίσεις και τις απελάσεις fast-track, θα ανοίξει και άλλο η βεντάλια. Όπως μου το είπε ένας κυβερνητικός: «Δεν θα τραβήξουμε την πρίζα, αλλά οι μαγνήτες θα φύγουν». Και ποιοι είναι οι «μαγνήτες»: επιδόματα ημερήσιας παραμονής, η lux σίτιση αλλά και κάτι προγράμματα όπως το Helios, που δίνουν τη δυνατότητα και για ένα κεραμίδι στο πλαίσιο των πολιτικών ένταξης και ενσωμάτωσης. Κάποια από αυτά τα μέτρα ήδη λέγονται είτε δειλά δειλά είτε και πιο τσεκουράτα, αλλά δεν θα είναι τα μόνα.

Μακάριος τρεντάρει «Political»

Δεν ευλογούμε τα γένια μας, αλλά με υπερηφάνεια και ταπεινότητα αποδεχόμαστε την αναγνώριση της δουλειάς μας, ειδικά όταν γίνεται εντός του ναού της δημοκρατίας. Στη συζήτηση στην Ολομέλεια λοιπόν επί του νομοσχεδίου Πιερρακάκη, ο κοινοβουλευτικός εκπρόσωπος της Νέας Δημοκρατίας Μακάριος Λαζαρίδης έβγαλε από τη φαρέτρα της τεκμηρίωσης το δημοσίευμα της «Political» στις 2 Ιουλίου 2025. Σε αυτό ο special agent Χρήστος Μυτιλινιός είχε αποτυπώσει τα 10+1 κυβερνητικά χτυπήματα για την επιβολή της νομιμότητας με την εξάρθρωση ισάριθμων κυκλωμάτων. Ο βουλευτής Καβάλας της ΝΔ κατέθεσε μάλιστα το σχετικό δημοσίευμα στα πρακτικά. Merci και συνεχίζουμε.

Το σχέδιο

Εκτός από το ένα κλειστό κέντρο που θα γίνει στην Κρήτη για τους μετανάστες που καταφτάνουν κατά εκατοντάδες στα παράλια του νησιού από τη Λιβύη, ο σχεδιασμός περιλαμβάνει τη μετακίνηση πολλών εξ αυτών σε ήδη υπάρχουσες δομές στην ενδοχώρα. Όπως μαθαίνω, έχουν αποκλειστεί οι δομές που βρίσκονται στο Βόρειο Αιγαίο, οι οποίες, αν και μεγάλης χωρητικότητας, θα πρέπει να διατηρήσουν τη δυνατότητα να φιλοξενήσουν τυχόν νέους μετανάστες. Υπάρχουν, όμως, άλλες δομές, όπως αυτή στη Μαλακάσα, που είναι γεμάτη κατά το ήμισυ, οπότε μπορεί να φιλοξενήσει μεγάλο αριθμό νέων μεταναστών.

Η απόφαση

Να σας θυμίσω πάντως ότι σήμερα κυβέρνηση και Αυτοδιοίκηση θα συζητήσουν για την τοποθεσία που θα δημιουργηθεί το κλειστό κέντρο κράτησης στην Κρήτη. Θα μπορούσε να πει κανείς ότι έχουν ήδη δοθεί τα χέρια, αλλά σε κάθε περίπτωση, πριν κάτσουν στο ίδιο τραπέζι, καλό είναι να φυλάμε και τα ρούχα μας, γιατί πολλά έχουν δει τα ματάκια μας. Από ό,τι μαθαίνω, το κέντρο θα χωροθετηθεί εντός πρώην στρατοπεδικού χώρου στο Καστέλι του νομού Ηρακλείου.

Έσφιξαν οι ζέστες

Αναζήτησα καταφύγιο δροσιάς από τον καύσωνα, που καταμεσής του καλοκαιριού δεν μας έψησε αλλά μας τσουρούφλισε. Η αναζήτησή μου λοιπόν σκόνταψε πάνω στον ανένδοτο του Γιάνη, του Βαρουφάκη. Άλλωστε ο Ιούλιος είναι ο μήνας του, μη σας σκοτίζω με την ιστορία, που δεν είναι αρχαία, αλλά χιλιοπαιγμένη. Έμαθα λοιπόν ότι ο επικεφαλής του ΜέΡΑ25 κινητοποιείται για να ανατρέψει «μιαν απόφαση» που λέει και το άσμα. Ποια είναι αυτή; Του διορισμού της Αναλένα Μπέρμποκ στην προεδρία της Γενικής Συνέλευσης του ΟΗΕ. Μαζεύει και υπογραφές μάλιστα για να την αποκαθηλώσει, με τους συμμάχους από το DIEM. Δεν θα πω και την κλασική φράση, και πού να σφίξουν παραπάνω οι ζέστες, γιατί εγώ σέβομαι τους αγώνες.

Άδειασμα για την αντιπεριφερειάρχη

Θυμάστε που γράφαμε εδώ την προηγούμενη εβδομάδα για την προσωπική ατζέντα της αντιπεριφερειάρχη Πιερίας, η οποία όταν βρει τα σκούρα για προσωπικές παραλείψεις και λάθη, δεν διστάζει, προκειμένου να διασωθεί, να πάει απέναντι στην κυβερνητική πολική, και ότι έχει προκαλέσει μεγάλη δυσαρέσκεια στο Μαξίμου; Ένα αναλυτικό Δελτίο Τύπου από τον γενικό γραμματέα του υπουργείου Αγροτικής Ανάπτυξης την προηγούμενη Δευτέρα για την εφαρμογή του ΜΕΤΡΟΥ 23 στην Πιερία και τις ευθύνες που έχει η κ. αντιπεριφερειάρχης για τον αποκλεισμό κάποιων καλλιεργειών από τη συγκεκριμένη ενίσχυση ήρθε να επιβεβαιώσει ότι πλέον οι σχέσεις της με τα κυβερνητικά στελέχη είναι σε πολύ κακό επίπεδο. Και στην πολιτική ξέρουμε όλοι μας πολύ καλά ότι όταν ραγίσει το γυαλί, δεν ξανακολλάει.

Χωρίς VAR

Ο φωτογραφικός φακός του INTIME όταν θέλει μπορεί να κάνει τα δικά του παιχνίδια. Εντός ή εκτός γηπέδου, το ματς μεταξύ σκιών και φωτός δεν θέλει διαιτητή.

Η αυτοκτονία της τηλεόρασης

Η Ειρήνη Μουρτζούκου εμφανίστηκε για πρώτη φορά στην τηλεόραση τον Οκτώβριο του 2023, σε μια εκπομπή της Τατιάνας Στεφανίδου, ισχυριζόμενη ότι αναζητά απαντήσεις για τον θάνατο των δύο παιδιών της. Ενάμιση χρόνο και εκατοντάδες τηλεοπτικές εμφανίσεις αργότερα, βρίσκεται πλέον υπό κράτηση κατηγορούμενη για τέσσερις δολοφονίες, τις οποίες παραδέχτηκε ότι διέπραξε.

Ιδιαίτερα από τον Αύγουστο του 2024, όταν έχασε τη ζωή του και ο μικρός Παναγιώτης (τη δολοφονία του οποίου δεν έχει παραδεχτεί), η Μουρτζούκου είχε καθημερινή τηλεοπτική παρουσία. Κάποιες μέρες εμφανίστηκε σε περισσότερες από μία εκπομπές. Παράλληλα με την ίδια, στα τηλεοπτικά πάνελ και «ρεπορτάζ» εμφανίζονταν διάφοροι ειδικοί, μη ειδικοί, φίλοι, συγγενείς και άσχετοι με στόχο να διαιωνίσουν το σενάριο ενός σίριαλ που δεν έδειχνε να τελειώνει ποτέ.

Η ταφόπλακα της δεοντολογίας

Ένας εμφανώς προβληματικός, αν όχι διαταραγμένος άνθρωπος, έγινε επί έναν ολόκληρο χρόνο διαρκές τηλεοπτικό θέαμα και κανείς δεν σκέφτηκε ότι αυτό ήταν λάθος. Ότι αυτό δεν πρέπει να γίνεται, αν μη τι άλλο για λόγους ανθρωπισμού. Αλλά και στοιχειώδους σοβαρότητας.

Το κοινό στο μεταξύ ρουφούσε κάθε «πληροφορία», όσο αεριτζήδικη και αν ήταν, δικάζοντας και εκείνο την Ειρήνη ή συμπαθώντας την ανάλογα με το ποια εκπομπή επέλεγε να παρακολουθήσει.

Για ακόμη μια φορά μπροστά στα μάτια μας τα όρια μεταξύ δημοσιογραφικής δεοντολογίας, τηλεοπτικής δίκης, αλήθειας και φαντασίας, πραγματικότητας και reality show θόλωσαν επικίνδυνα.

Τι κέρδισε το τηλεοπτικό κοινό παρακολουθώντας επί έναν χρόνο όλα αυτά; Ενημέρωση; Ψυχαγωγία; Έγινε σοφότερος, πιο σκεπτόμενος ή καλύτερος άνθρωπος όποιος στηνόταν μπροστά στην οθόνη για να δει το ανορθόδοξο αυτό reality; Φυσικά και όχι.

Κι όμως, η τηλεόραση έχει επιλέξει, σαφέστατα πλέον, αυτό τον δρόμο προκειμένου να «ανταγωνιστεί» το Διαδίκτυο: τον δρόμο της έκπτωσης, αν όχι της φτήνιας, σε καθετί· από τη δημοσιογραφική δεοντολογία έως την όποια ηθική διάσταση των πραγμάτων.

Το κόστος αυτής της κατάστασης ίσως δεν είναι άμεσα φανερό, καθώς οι Έλληνες παραμένουν ένας από τους λαούς που βλέπουν αρκετά τηλεόραση, με μέσο όρο παρακολούθησης περίπου τις 4 ώρες ημερησίως. Αρκετές για να κάψουν και τον πιο ανθεκτικό εγκέφαλο. Στη διάρκεια αυτών των ωρών βομβαρδίζονται κατά κανόνα από το λεγόμενο infotainment (ένα υβρίδιο δήθεν ενημέρωσης και ψυχαγωγίας, που τελικά δεν είναι τίποτε από τα δύο), διάφορα ριάλιτι στα οποία κάποιοι αναζητούν τον «πραγματικό έρωτα» και ειδήσεις με βάση τα ειδικά εφέ.

Όταν τώρα δούμε λίγο πιο προσεκτικά τα στοιχεία, στους νεότερους ανθρώπους ηλικίας 16-34 ετών η μέση τηλεθέαση πέφτει κάτω από τις 2 ώρες ημερησίως, στο 50% του γενικού μέσου όρου δηλαδή. Που σημαίνει ότι σε πολύ λίγα χρόνια δεν θα βλέπει τηλεόραση κανείς.

Όταν δεν έχεις να προσφέρεις απολύτως τίποτε

Κάτι απόλυτα λογικό όταν απέναντί σου έχεις τα διάφορα Netflix, τα σόσιαλ και τον θαυμαστό καινούργιο κόσμο της τεχνολογίας. Για να τον ανταγωνιστείς αυτό τον κόσμο πρέπει να έχεις κάτι να αντιπροτείνεις. Κάτι που να προσφέρει, όχι να αφαιρεί και τα τελευταία εγκεφαλικά κύτταρα που σου έχουν απομείνει.

Είναι ενδεικτικό ότι από τα χαμηλότερα ποσοστά τηλεθέασης έχουν οι πολιτικές εκπομπές, οι εκπομπές λόγου αλλά και τα δελτία ειδήσεων. Τα τελευταία παλεύουν ανάμεσα στο 10% και το 15%. Όπως και η δημόσια τηλεόραση που προσπαθεί να διατηρήσει ένα επίπεδο ποιότητας και εν πολλοίς τα καταφέρνει. Διότι το κοινό συμπεριφέρεται όπως το εκπαιδεύσεις. Αν του πετάς κάθε μέρα σκουπίδια, θα χάσει την ικανότητά του να εκτιμά αυτό που ξεχωρίζει.

Επίσης, σε έναν κόσμο που έχεις ενημερωθεί αξημέρωτα για τα πάντα σκρολάροντας ένα πεντάλεπτο στο Ίντερνετ, κανείς δεν ενδιαφέρεται για μακρόσυρτες, περισπούδαστες επαναλήψεις των ιδίων πραγμάτων. Θέλει το παρακάτω. Μόνο με αυτό μπορείς να του τραβήξεις το ενδιαφέρον. Το παρακάτω δεν είναι τόσο απλό όμως. Χρειάζεται όραμα, τεχνογνωσία και κυρίως ανθρώπους που να μπορούν να το υποστηρίξουν.

Η τηλεόραση, προσπαθώντας να επιβιώσει, πυροβολεί τα πόδια της. Παραπαίει ανάμεσα στο βαρετό και το υπερβολικά φαιδρό. Ανάμεσα στο παλιακό και το εντελώς ανούσιο.

Ανήκοντας σε μια γενιά που μεγάλωσε με την τηλεόραση -για εμάς ήταν ένα πραγματικό παράθυρο στον κόσμο- δεν μπορώ να την απαξιώσω. Κάποια στιγμή όμως το παράθυρο αυτό στένεψε ασφυκτικά. Και από τότε που η τηλεόραση έκλεισε στο σπίτι μου (πλην συνδρομητικών δικτύων), αισθάνομαι ότι το παράθυρο αυτό άνοιξε και πάλι: μέσα από το Διαδίκτυο αλλά και τη διαρκώς επίκαιρη μυθοπλαστική οπτική που σου δίνουν τα συνδρομητικά κανάλια.

Μου λείπει; Όχι. Βλέποντας κατά καιρούς αποσπάσματα σε βίντεο, αισθάνομαι ανακούφιση που δεν παρακολουθώ. Θα ήθελα να έχουμε και πάλι ενδιαφέρουσα τηλεόραση; Ναι. Μπορούμε; Λίαν αμφίβολο.

Σχόλιο
Μαρία Δεδούση
dedoussimaria@hotmail.com

ΜΗΝΥΜΑ ΜΗΤΣΟΤΑΚΗ ΑΠΟ ΡΩΜΗ

«Όραμά μας η δημιουργία ενεργειακού διαδρόμου μεταξύ Αλεξανδρούπολης και Οδησσού»

Στο πλευρό της Ουκρανίας και με ξεκάθαρο μήνυμα υπέρ της δημοκρατίας και της εδαφικής ακεραιότητας της χώρας στάθηκε ο πρωθυπουργός Κυριάκος Μητσοτάκης, κατά την τοποθέτησή του στη Διάσκεψη για την Ανοικοδόμηση της Ουκρανίας, που πραγματοποιείται στη Ρώμη με τη συμμετοχή άνω των 70 κυβερνήσεων και διεθνών οργανισμών. Ο κ. Μητσοτάκης τόνισε ότι η στήριξη προς την Ουκρανία δεν αποτελεί απλώς υποχρέωση αλληλεγγύης, αλλά καθρέφτη των θεμελιωδών ευρωπαϊκών αξιών, κάνοντας ειδική αναφορά στο δικαίωμα κάθε χώρας να ζει ελεύθερη και κυρίαρχη, μακριά από απειλές και επιθέσεις.

του Χρήστου Μυτιλινιού

«Η γενναία αντίσταση της Ουκρανίας είναι αγώνας για την ελευθερία, τη δημοκρατία και την αξιοπρέπεια», δήλωσε χαρακτηριστικά, επισημαίνοντας πως η επιθετικότητα της Ρωσίας δεν πρέπει ποτέ να επιβραβεύεται.

Ιστορικοί δεσμοί

Σημαντική θέση στην παρέμβασή του κατείχε η ειδική αναφορά στη στρατηγικής σημασίας πόλη της Οδησσού, με την οποία η Ελλάδα διατηρεί ιστορικούς δεσμούς και θεωρεί ζωτικό σύνδεσμο της Μαύρης Θάλασσας με τη Νοτιοανατολική Ευρώπη και τη Μεσόγειο.

Ο πρωθυπουργός επανέλαβε το όραμά του για τη δημιουργία ενός νέου διαδρόμου συνδεσιμότητας ανάμεσα στην Αλεξανδρούπολη και την Οδησσό, στον οποίο θα συμπεριλαμβάνονται ενεργειακές υποδομές, δίκτυα μεταφοράς και εμπορικοί άξονες. Όπως είπε, πρόκειται για ένα έργο με διπλό στόχο: την ανάκαμψη της Ουκρανίας και τη θωράκιση της ευρωπαϊκής ενεργειακής ασφάλειας.

Συγκεκριμένα ανέφερε: «Στην Οδησσό, έχουμε όραμα έναν διάδρομο μεταξύ της Αλεξανδρούπολης και της Οδησσού για να μεταφέρουμε ενέργεια, θα λειτουργήσει ως διάδρομος για την ενέργεια και θα οδηγήσει σε οικονομική ανθεκτικότητα. Μαζί με τους εταίρους μας στην περιοχή συμβάλλουμε ήδη στο να βοηθήσουμε στην ενεργειακή ασφάλεια της Ουκρανίας μέσω αυτού του διαδρόμου, ένα πολύ κρίσιμο έργο υποδομών με μεγάλη δυναμική. Οι εταιρείες μας εκπροσωπούνται σήμερα εδώ και διερευνούν συνεργασίες σε τέτοιους τομείς: καθαρή ενέργεια, υποδομές, υγεία και άμυνα. Και σε όλα αυτά ο στόχος μας είναι ξεκάθαρος: να συμβάλουμε στην ταχεία, απτή, ανασυγκρότηση μιας κυρίαρχης και δημοκρατικής Ουκρανίας».

«Μακροπρόθεσμη στρατηγική ανοικοδόμησης»

Ο κ. Μητσοτάκης ανέδειξε τη σημασία του συντονισμού σε διεθνές επίπεδο, επισημαίνοντας πως η Ουκρανία χρειάζεται μια μακροπρόθεσμη στρατηγική ανοικοδόμησης βασισμένη σε τέσσερις πυλώνες: επιχειρηματικότητα, ανθρώπινο κεφάλαιο, περιφερειακή ανάπτυξη και ενσωμάτωση στην ΕΕ. «Η δημόσια χρηματοδότηση από μόνη της δεν αρκεί», τόνισε, καλώντας για την πλήρη ενεργοποίηση του ιδιωτικού τομέα. Για να επιτευχθεί αυτό, είπε, απαιτούνται εγγυήσεις, μείωση ρίσκου και ισχυροί, διαφανείς θεσμοί, που θα εμπνέουν εμπιστοσύνη στους επενδυτές.

Ο πρωθυπουργός τόνισε στη διάσκεψη τη σαφή δέσμευση της Ελλάδας για την ανοικοδόμηση της Ουκρανίας που πρέπει να στηρίζεται σε τέσσερις πυλώνες: επιχειρηματικότητα, ανθρώπινο κεφάλαιο, περιφερειακή ανάπτυξη και ενσωμάτωση στην ΕΕ

Πακέτο 2,3 δισ. ευρώ

Η Διάσκεψη της Ρώμης δεν περιορίστηκε σε λόγια στήριξης. Οι δεσμεύσεις ήταν σαφείς και χειροπιαστές:

- Η Ευρωπαϊκή Ένωση ανακοίνωσε πακέτο 2,3 δισ. ευρώ, που περιλαμβάνει εγγυήσεις δανείων, δωρεές και νέο ευρωπαϊκό ταμείο για προσέλκυση ιδιωτικών επενδύσεων, με φιλοδοξία να φτάσει συνολικά τα 10 δισ. ευρώ.
- Η Ιταλίδα πρωθυπουργός Τζόρτζια Μελόνι διαβεβαίωσε πως μόνο από τη συνδιάσκεψη θα συγκεντρωθούν πάνω από 10 δισ. ευρώ, υπογραμμίζοντας την ανάγκη η Ουκρανία «να βγει από το σκότος και να οικοδομήσει ένα μέλλον στο ύψος της αξιοπρέπειας που τη χαρακτηρίζει».
- Η Βρετανία, μέσω της αντιπροέδρου Άντζελα Ρέινερ, προχώρησε σε συμφωνία για την αποστολή 5.000 πυραύλων αντιπυραυλικής άμυνας, ενώ ανακοίνωσε χρηματοδοτική συνδρομή 283 εκατ. λιρών μέχρι το 2026.
- Ο Γερμανός καγκελάριος Φρίντριχ Μερτς, στηρίζοντας τη δημιουργία του νέου ευρωπαϊκού ταμείου, τόνισε ότι η ανασυγκρότηση της Ουκρανίας απαιτεί την κινητοποίηση ιδιωτικών κεφαλαίων, επιβεβαιώνοντας τη δέσμευση της Γερμανίας για κοινή δράση με Ιταλία, Γαλλία και Πολωνία.

Νέο «Σχέδιο Μάρσαλ»

Στην κεντρική του παρέμβαση, ο Βολοντίμιρ Ζελένσκι κάλεσε τους συμμάχους του να εγκρίνουν ένα νέο «Σχέδιο Μάρσαλ» για την Ουκρανία. «Η Ρωσία δεν θέλει την ειρήνη», προειδοποίησε, προσθέτοντας πως «ο πόλεμος δεν είναι μόνο στρατιωτικός αλλά και πόλεμος κατά της ζωής».

«Οι Ουκρανοί δέχονται κάθε βράδυ επιθέσεις από εκατοντάδες drones. Είναι καθαρή τρομοκρατία», είπε χαρακτηριστικά, ζητώντας περαιτέρω επενδύσεις στην άμυνα και την προστασία των αμάχων.

Ο Κυριάκος Μητσοτάκης, κλείνοντας την τοποθέτησή του, δεν παρέλειψε να κάνει μια ιστορική αναφορά στη μεταπολεμική Ελλάδα και τη στήριξη που έλαβε από τις Ηνωμένες Πολιτείες. «Η χώρα μου καταστράφηκε από τον Β' Παγκόσμιο Πόλεμο και τον Εμφύλιο, αλλά ξαναγεννήθηκε με διεθνή βοήθεια. Το ίδιο οφείλουμε σήμερα να διασφαλίσουμε για τον ουκρανικό λαό», δήλωσε, προσθέτοντας ότι ΗΠΑ και Ευρώπη πρέπει να σταθούν χέρι χέρι στην αποκατάσταση της Ουκρανίας.

Η παρουσία της Ελλάδας στη Ρώμη δεν ήταν απλώς συμβολική. Ήταν παρέμβαση ευθύνης, ιστορικής συνείδησης και στρατηγικής διορατικότητας. Και αυτή η παρέμβαση διαμόρφωσε ουσιαστικά τον νότιο πυλώνα του σχεδίου για την επόμενη μέρα της Ουκρανίας.

Τι συζήτησε με Φον ντερ Λάιεν και Μελόνι για Μεταναστευτικό και Λιβύη

Ο πρωθυπουργός Κυριάκος Μητσοτάκης είχε χθες συνάντηση με την πρόεδρο της Ευρωπαϊκής Επιτροπής Ούρσουλα φον ντερ Λάιεν, την πρωθυπουργό της Ιταλίας Τζόρτζια Μελόνι και τον πρωθυπουργό της Μάλτας Ρόμπερτ Αμπέλα στη Ρώμη, στο περιθώριο της Διάσκεψης για την Ανοικοδόμηση της Ουκρανίας. Κατά τη διάρκεια της συνάντησης συζητήθηκαν οι τελευταίες εξελίξεις στο Μεταναστευτικό και συμφωνήθηκε η ανάγκη επαναπροσέγγισης με τη Λιβύη.

Συμφωνήθηκε ακόμη η επανενεργοποίηση της προσέγγισης «Ομάδα Ευρώπη», με την εκ νέου αποστολή της αντιπροσωπείας της Ευρωπαϊκής Επιτροπής και αρμόδιων υπουργών της Ελλάδας, της Ιταλίας και της Μάλτας, προκειμένου να συνεχιστεί η επίσκεψη στη Λιβύη.

Ο Πιερρακάκης κονιορτοποίησε τους συκοφάντες από το κάτω ράφι

Ο Κυριάκος Πιερρακάκης με έναν... Θούριο κοινοβουλευτικής ευπρέπειας και δημοκρατικής αγανάκτησης ξέσπασε απέναντι στην προπαγάνδα σπίλωσης και διασάλευσης της κοινωνικής ηρεμίας, η οποία -όπως κατήγγειλε- επιχειρείται από την αντιπολίτευση προκειμένου να συντηρήσει το κλίμα σκανδαλολογίας.

Γράφει η Στέλλα Παπαμιχαήλ
spapamixail@yahoo.gr

Ο υπουργός Εθνικής Οικονομίας και Οικονομικών αντέδρασε οργισμένα στην αναπαραγωγή που επιχειρήθηκε εντός της Βουλής των δυσωδών fake news που διακινήθηκαν στο Διαδίκτυο και στα social media με αστήρικτους ισχυρισμούς και ανυπόστατες φήμες αναφορικά με τον έλεγχο της Ευρωπαϊκής Εισαγγελίας στα ψηφιακά έργα και σε μια υποτιθέμενη εμπλοκή του σε διασπάθιση κονδυλίων.

Στη φάκα της δικαιοσύνης οι «αρουραίοι»

Με την αλήθεια των αριθμών αλλά και την αδιάψευστη τεκμηρίωση από την έγγραφη αποτύπωση κάθε διαδικασίας που αφορά όλα τα έργα της Κοινωνίας της Πληροφορίας, ο κ. Πιερρακάκης σε πρώτο χρόνο κονιορτοποίησε τις αναφορές που εκστομίστηκαν από τον βουλευτή της Νίκης Ανδρέα Βορύλλα. Όπως ανέφερε χαρακτηριστικά, η οσμή του υπονόμου έφτασε στη Βουλή. Ο «τσάρος» της ελληνικής οικονομίας έκανε λόγο για δημοσιεύματα ακροδεξιών, τα οποία, όπως υπογράμμισε, καλλιέργησαν το κλίμα, αλλά εν ευθέτω χρόνω προσέτρεξαν να απομακρύνουν τα μηνύσιμα μέρη.

«Σε ό,τι αφορά τους αρουραίους των υπονόμων του Διαδικτύου, οι απαντήσεις θα δοθούν στα δικαστήρια. Δεν το περίμενα ότι η οσμή του υπονόμου του Διαδικτύου θα έφτανε στη Βουλή. Αλλά αφού έφτασε, ας δοθεί η απάντηση. Παρατήρηση πρώτη. Σε ό,τι αφορά τα ψηφιακά έργα, πριν αναλάβουμε αντιμετωπίσαμε την απόλυτη ανυπαρξία. Ήμασταν η χώρα του φαξ. Όλα αυτά άλλαξαν και αγκαλιάστηκαν από τον ελληνικό λαό. Το μεγαλύτερο σκάνδαλο ήταν η ανυπαρξία αυτού που παραλάβαμε».

Στοιχεία απέναντι στα fake news

Όπως εξήγησε κατά την παρέμβασή του, όλα τα έργα του Ταμείου Ανάκαμψης έχουν 26 στάδια, εθνικά και ευρωπαϊκά. Ο κ. Πιερρακάκης έκανε λόγο για θεωρία συνωμοσίας, υποστηρίζοντας ότι στην αγορά πληροφορικής, η οποία εικοσαπλασιάστηκε με το Ταμείο Ανάκαμψης, μόνο για την Κοινωνία της Πληροφορίας δημοπρατήθηκαν 203 έργα. «Σε πόσα από αυτά είχαμε άνω της μίας προσφορές; Στα δύο τρίτα. Στο ένα τρίτο που δεν είχαμε, στα μισά είχαμε κοινοπραξίες εταιρειών πάνω από μια εταιρεία. Ήταν σε αυτό το 1,8 δισ. ευρώ, που είναι το σύνολο, δέκα οι εταιρείες που πήραν αυτά τα ποσά; Όχι, ήταν 102. Το καταθέτω στα πρακτικά για να είμαστε στον κόσμο της πραγματικότητας και όχι στον κόσμο των fake news», σημείωσε χαρακτηριστικά.

Σε αυτό το σκέλος ο Κυριάκος Πιερρακάκης κλιμάκωσε την αντεπίθεσή του και έστρεψε τα πυρά του εναντίον του προέδρου της Νέας Αριστεράς Αλέξη Χαρίτση, κατηγορώντας τον ότι βασίστηκε σε αυτά τα δημοσιεύματα, ενώ τον στρίμωξε στα κοινοβουλευτικά σχοινιά. Ο κ. Πιερρακάκης έβγαλε από τη φαρέτρα του τα «πυρομαχικά», που δεν είναι άλλα από τα στοιχεία που αφορούν τα πεπραγμένα της κυβέρνησης ΣΥΡΙΖΑ την περίοδο 2015-2019: «Δημοπρατήθηκαν 13 έργα. Σε πόσα είχαμε πάνω από μία προσφορά; Σε καμία. 13 στα 13. Οπότε με βάση το ευαίσθητο προφίλ Χαρίτση για φεστιβάλ ανταγωνισμού θα έπρεπε να είχε πάει μόνος του να παραδοθεί στον εισαγγελέα. Εγώ όμως θα πήγαινα ως συνήγορος υπεράσπισης. Γιατί ξέρω ποια είναι η περίμετρος ευθύνης της αγοράς», είπε ο κ. Πιερρακάκης, λέγοντας μάλιστα ότι τον έλεγχο της Επιτροπής Ανταγωνισμού στην οποία αναφέρεται στην ερώτησή του ο κ. Χαρίτσης τον είχε ζητήσει το ίδιο το υπουργείο Ανάπτυξης. «Δεν είστε μόνο συκοφάντες από το κάτω ράφι, δεν είστε τοξικοί. Είστε και αδιάβαστοι», υπογράμμισε.

«Σε ό,τι αφορά τους αρουραίους των υπονόμων του Διαδικτύου, οι απαντήσεις θα δοθούν στα δικαστήρια», προειδοποίησε ο υπουργός Εθνικής Οικονομίας

«Η ανυπαρξία το μεγαλύτερο σκάνδαλο»

Ο κ. Πιερρακάκης υπενθύμισε πως σε ό,τι αφορά τα ψηφιακά έργα, όσοι επιλέγουν να τα χτυπήσουν για να ασκήσουν κριτική στην κυβέρνηση θα πρέπει να λάβουν υπόψη τους ότι μετά την ανάληψη της διακυβέρνησης της χώρας τον Ιούλιο του 2019 η κυβέρνηση αντιμετώπισε την απόλυτη ανυπαρξία. Όπως τόνισε, «η Ελλάδα ήταν ακόμη μια χώρα η οποία λειτουργούσε στο φαξ, ενώ δεν ήταν εφικτή η ψηφιακή υποβολή ούτε της υπεύθυνης δήλωσης. Όλα αυτά άλλαξαν, αυτό έγινε από μηχανικούς και από στελέχη του ελληνικού Δημοσίου όλων των αποχρώσεων και αυτό αγκαλιάστηκε από όλο τον ελληνικό λαό, όπως φαίνεται σε κάθε δημοσκόπηση. Το μεγαλύτερο σκάνδαλο όλων είναι η ανυπαρξία αυτού που παραλάβαμε».

Στοιχεία-σοκ για τις αναβολές δικών στα Πρωτοδικεία όλης της χώρας

Την ακτινογραφία των Πρωτοδικείων της χώρας και ειδικά τα επίσημα στοιχεία για τις αιτίες που οδηγούν σε αναβολές δικών κατέθεσε στη Βουλή ο υπουργός Δικαιοσύνης Γιώργος Φλωρίδης, στο πλαίσιο του κοινοβουλευτικού ελέγχου. Πρόκειται για μια σειρά στοιχείων που αποκρυσταλλώνουν την πραγματική εικόνα για το τι ακριβώς συμβαίνει στα μεγάλα δικαστήρια της χώρας αλλά και μια σειρά αιτιών για την ταχύτητα απονομής της δικαιοσύνης.

του Μάνου Πιτσιδιανάκη

Τα στοιχεία αφορούν τις πρωτοείσακτες δίκες που είχαν προσδιοριστεί από 1ης/1/2025 έως 6/6/2025 και τα συνέλεξε το Αυτοτελές Τμήμα Συλλογής και Επεξεργασίας Δικαστικών Στατιστικών Στοιχείων (Just Stat) του υπουργείου Δικαιοσύνης, κατόπιν ad hoc ερωτήματος προς τα Πρωτοδικεία της χώρας.

Στην Αθήνα αναβλήθηκε το 45% των δικών

Στο Πρωτοδικείο Αθηνών, από τις 144 πρωτοείσακτες δίκες που είχαν προσδιοριστεί, το 45% αναβλήθηκε, ενώ το 38% διακόπηκε. Αντίστοιχα, στο Πρωτοδικείο Θεσσαλονίκης (36 δίκες), οι αναβολές αφορούσαν περίπου το 36% των υποθέσεων και οι διακοπές το 25%. Ιδιαίτερο ενδιαφέρον παρουσιάζει το Πρωτοδικείο Πειραιά, όπου παρά τον μεγάλο αριθμό υποθέσεων (72), σημειώθηκε χαμηλό ποσοστό αναβολών (7%) και υψηλότερο ποσοστό διακοπών (32%). Τέλος, στα λοιπά Πρωτοδικεία της χώρας, τα οποία ανταποκρίθηκαν στο σχετικό ερώτημα, καταγράφηκαν 327 δίκες, με ποσοστά αναβολών 48% και διακοπών 19%.

- **Πρωτοδικείο Αθηνών:** Στο Πρωτοδικείο Αθηνών, το 45% των πρωτοείσακτων δικών που προσδιορίστηκαν οδηγήθηκε σε αναβολή, ενώ το 38% διακόπηκε. Από τις δίκες που αναβλήθηκαν, το 65% αποδόθηκε σε κώλυμα στο πρόσωπο του συνηγόρου υπεράσπισης, το 29% στην απουσία μαρτύρων ή πραγματογνωμόνων και το υπόλοιπο 6% σε άλλους λόγους, περιλαμβανομένων περιπτώσεων όπου συντρέχει κώλυμα των διαδίκων.
- **Πρωτοδικείο Πειραιά:** Το 40% των αναβολών αποδίδεται σε κώλυμα των διαδίκων, ενώ τα υπόλοιπα αίτια -κώλυμα στο πρόσωπο του συνηγόρου υπεράσπισης, απουσία μαρτύρων ή πραγματογνωμόνων και άλλοι λόγοι- εμφανίζονται σε ίσο ποσοστό, 20% έκαστο.
- **Πρωτοδικείο Θεσσαλονίκης:** Οι κυριότερες αιτίες αναβολής είναι το κώλυμα του συνηγόρου (54%) και η απουσία μαρτύρων (23%), με μικρότερη συμμετοχή των διαδίκων (15%) και άλλων λόγων (8%).
- **Λοιπά Πρωτοδικεία:** Οι κυρίαρχες αιτίες αναβολής είναι το κώλυμα του συνηγόρου (40%) και των διαδίκων (32%), με την απουσία μαρτύρων να αντιστοιχεί στο 20% και άλλους λόγους στο 8%.

Το νέο πρόσωπο της πρώην Σχολής Ευελπίδων

Με απόλυτα ικανοποιητικούς ρυθμούς εξελίσσεται το πρόγραμμα της κτηριακής ανακαίνισης, αναβάθμισης και εκσυγχρονισμού των Δικαστηριακών Συγκροτημάτων της Πρώην Σχολής Ευελπίδων και στους χώρους του νυν Πρωτοδικείου Αθηνών στη λεωφόρο Αλεξάνδρας. Το μεγαλύτερο μέρος αυτού του φιλόδοξου εγχειρήματος έχει ήδη ολοκληρωθεί με σκοπό την καλύτερη ποιότητα των υπηρεσιών προς τους πολίτες, την ταχύτερη απονομή δικαιοσύνης και τις βέλτιστες συνθήκες εργασίας των λειτουργών και του προσωπικού στον χώρο της δικαιοσύνης. Το συνολικό κόστος των εργασιών έχει ξεπεράσει τα 2.200.000 ευρώ. Αξίζει να σημειωθεί ότι έχει εγκριθεί επιπλέον κονδύλι ύψους 20 εκατ. ευρώ για απαιτούμενες εργασίες αναβάθμισης και ενίσχυσης των δυο κτηριακών εγκαταστάσεων της Πρώην Σχολής Ευελπίδων και στους χώρους του νυν Πρωτοδικείου Αθηνών στη λεωφόρο Αλεξάνδρας.

Οι εργασίες ανακαίνισης του ιστορικού κτηριακού συγκροτήματος, της Πρώην Σχολής Ευελπίδων που κτίστηκε περί τα τέλη του 19ου αιώνα και στεγάζει από το 1985 την Εισαγγελία και το Πρωτοδικείο Αθηνών, έχουν ξεκινήσει εδώ και έναν χρόνο περίπου με πρωτοβουλία της πολιτικής ηγεσίας του υπουργείου Δικαιοσύνης, του αρμόδιου υπουργού Γιώργου Φλωρίδη και του υφυπουργού Ιωάννη Μπούγα και υλοποιείται με την εποπτεία του ΤΑΧΔΙΚ, επικεφαλής του οποίου είναι ο γενικός γραμματέας του υπουργείου Δικαιοσύνης Πέλοπας Λάσκος.

Θα πρέπει να σημειωθεί ότι πρόκειται για ένα κτηριακό πρόγραμμα με υψηλού βαθμού απαιτήσεις, καθώς μεταξύ άλλων λαμβάνονται υπόψη η ιστορικότητα του κτηρίου, η διατήρηση αλλά και η ανάδειξη των μνημειακών χαρακτηριστικών του.

Κατά τη διάρκεια εκπόνησης του σχεδιασμού υπήρξε ιεράρχηση των θεμάτων που χρήζουν άμεσης επέμβασης προκειμένου να βελτιωθούν οι συνθήκες λειτουργίας των δικαστηρίων και των υποδομών τους. Όλες οι επεμβάσεις γίνονται με γνώμονα την ασφάλεια, την υγιεινή και την εξυπηρέτηση των δικαστικών, των δικαστικών υπαλλήλων, των δικηγόρων και των πολιτών οι οποίοι εισέρχονται καθημερινά στα δικαστήρια της πρώην Σχολής Ευελπίδων για υποθέσεις τους.

Ο υπουργός Δικαιοσύνης Γιώργος Φλωρίδης κατέθεσε στη Βουλή τα επίσημα έγγραφα για το διάστημα από 1ης/1/2025 έως 6/6/2025 που αποκρυσταλλώνουν την πραγματική εικόνα για το τι ακριβώς συμβαίνει στα μεγάλα δικαστήρια της χώρας

Στο πλαίσιο αυτό έχουν πραγματοποιηθεί εσωτερικοί και εξωτερικοί χρωματισμοί, επιστρώσεις δαπέδων, τοποθέτηση νέων ξύλινων θυρόφυλλων, αντικαταστάσεις τμημάτων ψευδοροφών καθώς και ηλεκτρομηχανολογικές, υδραυλικές και ηλεκτρολογικές εργασίες. Μεταξύ άλλων υλοποιήθηκε από το ΤΑΧΔΙΚ το χρόνιο αίτημα τοποθέτησης τριών ανελκυστήρων σε ισάριθμα κτήρια του Πρωτοδικείου Αθηνών (7, 8 και 12) βάζοντας τέλος στην καθημερινή ταλαιπωρία εργαζομένων και πολιτών.

Κτηριακός εκσυγχρονισμός

Σε πλήρη εξέλιξη είναι το πρόγραμμα αναβάθμισης και εκσυγχρονισμού των υποδομών στα κτήρια του Πρώην Ειρηνοδικείου Αθηνών και νυν Πρωτοδικείου Αθηνών στη λεωφόρο Αλεξάνδρας που ανέλαβε το ΤΑΧΔΙΚ. Ο υπουργός Δικαιοσύνης Γιώργος Φλωρίδης μετά την επίσκεψή του στη πρώην Σχολή Ευελπίδων ερωτηθείς τι σημαίνει για τον πολίτη αυτή η αναβάθμιση απάντησε: «Σημαίνει πιο εύκολη πρόσβαση, όμορφοι και αξιοπρεπείς χώροι στους οποίους θα δικάζονται οι υποθέσεις.

Επίσης, για τους δικηγόρους, τους δικαστές και τους δικαστικούς υπαλλήλους, οι οποίοι θα εργάζονται σε χώρους αξιοπρεπείς».

Ο υφυπουργός Δικαιοσύνης Ιωάννης Μπούγας από την πλευρά του ανέφερε: «Το υπουργείο Δικαιοσύνης υλοποιεί ένα πολύ μεγάλο πρόγραμμα, 550 εκατ. ευρώ, για τα κτήρια της ιδιοκτησίας του, για τα οποία αντλεί εθνικούς πόρους, αλλά και ευρωπαϊκά κονδύλια, κυρίως από το Ταμείο Ανάκαμψης. Ο νομικός κόσμος των Αθηνών και ιδίως οι πολίτες της Αθήνας σε δύο χρόνια από σήμερα ευελπιστούμε ότι θα έχουν δικαστήρια υπό συνθήκες αξιοπρεπείς, προσβάσιμα και ασφαλή με το λιγότερο δυνατό κόστος και με τη λιγότερη περιβαλλοντική επιβάρυνση».

Ο γενικός γραμματέας Δικαιοσύνης Πέλοπας Λάσκος, αφού υπενθύμισε την αναφορά του πρωθυπουργού στο ΤΑΧΔΙΚ, τόνισε πως «οι προτεραιότητές μας αυτό το καλοκαίρι είναι να διασφαλίσουμε την προσβασιμότητα σε όλα τα κτήρια με την αποκατάσταση του περιβάλλοντος χώρου». Ο πρόεδρος του Τριμελούς Συμβουλίου Διοίκησης του Πρωτοδικείου Αθηνών Χριστόφορος Λινός δεν έκρυψε την αισιοδοξία του για την επόμενη μέρα λέγοντας: «Μετά την ολοκλήρωση της προσπάθειας αυτής προσδοκώ ότι θα έχουμε ένα δικαστήριο που θα ανταποκρίνεται στις απαιτήσεις του μεγαλύτερου πρωτοβάθμιου δικαστηρίου της χώρας αλλά και ένα από τα μεγαλύτερα δικαστήρια της Ευρώπης».

Ζωή και Βενιζέλος έκλεψαν την... παράσταση από τον Ανδρουλάκη

Η κρίσιμη συγκυρία που βιώνει η χώρα με την έξαρση των μεταναστευτικών ροών στην Κρήτη έχει οδηγήσει το ΠΑΣΟΚ στην αναζήτηση της «χρυσής ισορροπίας» ανάμεσα στη σκληρή αντιπολίτευση και στο θεσμικό καθήκον ως υπεύθυνης πολιτικής δύναμης που φιλοδοξεί να αποτελέσει τον εναλλακτικό πόλο διακυβέρνησης.

του Αντώνη Ι. Αντωνόπουλου
aantonopoulos10@gmail.com

Ο Νίκος Ανδρουλάκης χθες στη Βουλή είπε ότι το κόμμα του θα ψηφίσει «παρών» στην κυβερνητική τροπολογία, διότι όπως ισχυρίστηκε θα «είναι μια τρύπα στο νερό». Ωστόσο, αφού υπογράμμισε τον πατριωτικό χαρακτήρα του κόμματός του, αντιπρότεινε επιτάχυνση της διαδικασίας απόρριψης του ασύλου και άμεση επιστροφή των μεταναστών στη χώρα τους. «Δεν θα επιτρέψουμε η χώρα μας να ζήσει νέο 2015. Από την άλλη, ας πάρουμε σοβαρές πρωτοβουλίες κι όχι πρωτοβουλίες επικοινωνιακού χαρακτήρα, που δεν θα φέρουν κανένα αποτέλεσμα. Και γνωρίζετε πολύ καλά -γιατί στη ΝΔ έχετε ανθρώπους που γνωρίζουν το θέμα- ότι η σημερινή πρωτοβουλία του κ. Πλεύρη θα είναι μια τρύπα στο νερό».

«Έχουμε υβριδικού χαρακτήρα πόλεμο»

Η λύση είναι οι γρήγοροι επαναπατρισμοί με απόρριψη του ασύλου, από τη στιγμή που τα στοιχεία μας συμφωνούν ότι κατά 80% δεν είναι πρόσφυγες, αλλά είναι μετανάστες -και ειδικά από χώρες που έχουμε διμερείς συμβάσεις», είπε ο πρόεδρος του ΠΑΣΟΚ.

«Εδώ έχουμε έναν υβριδικού χαρακτήρα πόλεμο», ανέφερε νωρίτερα ο εκπρόσωπος Τύπου Κώστας Τσουκαλάς με αφορμή τις συνεχώς αυξανόμενες μεταναστευτικές ροές από τη Λιβύη προς την Κρήτη, προτείνοντας ότι «η Ευρώπη πρέπει να αλλάξει τακτική. Ο πρωθυπουργός πρέπει να διεθνοποιήσει το ζήτημα, να πάει και προς τους Ευρωπαίους και στην κυρία Φον ντερ Λάιεν και να "υπενθυμίσει" ότι τα ελληνικά σύνορα είναι και ευρωπαϊκά. Αυτή η κατάσταση δείχνει να κλιμακώνεται τις τελευταίες ημέρες και εμείς -από την υπόλοιπη Ευρώπη- την πληρώνουμε πιο ακριβά».

Για ακόμη μια φορά όμως η επιχειρηματολογία που άρθρωσε το ΠΑΣΟΚ κατά τη διάρκεια της χθεσινής συζήτησης στην Ολομέλεια της Βουλής βρέθηκε σε «δεύτερο πλάνο», καθώς τη μάχη των εντυπώσεων από την πλευρά της αντιπολίτευσης την κέρδισε αφενός η πρόεδρος της Πλεύσης Ελευθερίας με τις συνεχείς παρεμβάσεις της, αφετέρου ο Ευάγγελος Βενιζέλος που με μια ανάρτηση στα κοινωνικά δίκτυα περί της συνταγματικότητας της τροπολογίας κατάφερε να φέρει μέχρι και τον υπουργό Εξωτερικών, προκειμένου να απαντήσει προσωπικά στον επιφανή συνταγματολόγο και πρώην πρόεδρο του ΠΑΣΟΚ.

Ο νόμος «περί καταστάσεως πολιορκίας»

Ο κ. Βενιζέλος με τον μοναδικό τρόπο που εκείνος γνωρίζει τάραξε τα νερά σημειώνοντας πως η κυβέρνηση επικαλείται το άρθρο 15 ΕΣΔΑ της Ευρωπαϊκής Σύμβασης Δικαιωμάτων του Ανθρώπου, δηλαδή το αντίστοιχο του άρθρου 48 Συντ. για την εφαρμογή του νόμου περί καταστάσεως πολιορκίας. Όπως αναφέρει χαρακτηριστικά, «στην προκειμένη περίπτωση αν συντρέχουν όντως οι προϋποθέσεις του άρθρου 15 παρ.1 της ΕΣΔΑ, στην εθνική συνταγματική τάξη θα μπορούσαν να εφαρμοστούν οι προβλέψεις του άρθρου 48 Συντ., δηλαδή να τεθεί σε εφαρμογή σε ολόκληρη την επικράτεια ή τμήμα της ο νόμος περί καταστάσεως πολιορκίας! Προφανώς αυτό είναι άτοπο. Τουλάχιστον έτσι ελπίζω. Αντιλαμβάνομαι την ένταση του προβλήματος των μεταναστευτικών ροών από τη Λιβύη και ευρύτερα από τη Βόρεια Αφρική. Σε παρόμοιες συνθήκες πίεσης έχει βρεθεί η χώρα πολλές φορές τα προηγούμενα χρόνια. Ελήφθησαν μέτρα, άλλοτε περισσότερο και άλλοτε λιγότερο αποτελεσματικά, πάντοτε όμως εντός του πλαισίου του Συντάγματος που είναι αδιαχώριστο από την ΕΣΔΑ και υπό τον διεθνή δικαστικό έλεγχο του ΕΔΔΑ. Εκκρεμούν μάλιστα στο Στρασβούργο υποθέσεις σχετικές με αντιμετώπιση μεταναστευτικών ροών στις οποίες έχουν τεθεί και ζητήματα σχετικά με το άρθρο 15 ΕΣΔΑ».

Ο κ. Βενιζέλος στη συνέχεια πρόσθεσε: «Η εύκολη και ανεπίγνωστη επίκληση αυτής της διάταξης της ΕΣΔΑ θέτει ζήτημα υψίστης σημασίας για την υπόσταση του κράτους δικαίου στη χώρα μας και τον σεβασμό θεμελιωδών υποχρεώσεών της κατά το διεθνές δίκαιο. Το λιγότερο που πρέπει να γίνει αμέσως είναι η ανάκληση αυτής της αιτιολογικής σκέψης-δήλωσης από την τροπολογία, πέραν προφανώς των άλλων νομικών προβλημάτων που αυτή θέτει».

Απάντηση Γεραπετρίτη στον συνταγματολόγο

Το σκεπτικό αυτό που άρθρωσε ο κ. Βενιζέλος αντέκρουσε ο υπουργός Εξωτερικών Γιώργος Γεραπετρίτης με παρέμβασή του στην Ολομέλεια της Βουλής. Αφού ξεκαθάρισε σε όλους τους τόνους ότι είναι σαφές ότι υπάρχει απειλή και πως η Ελλάδα δεν μπορεί να υποδεχτεί τέτοιο αριθμό μεταναστών έκανε λόγο για ένα προσωρινό αλλά αναγκαίο μέτρο που αξιολογείται και ανά πάσα στιγμή και μπορεί να ανατραπεί.

Σε ό,τι αφορά την εν λόγω επισήμανση ισχυρίστηκε ότι υπάρχει μια σχετική σύγχυση και πως η τοποθέτηση είναι απολύτως υπερβολική και δεν έχει κανένα έρεισμα στη νομολογία για να συμπεράνει πως δεν υπάρχει καμία ενεργοποίηση της ρήτρας διαφυγής που αναφέρεται στο αρ 15. Δεν πέρασε απαρατήρητο πάντως το γεγονός ότι από το ΠΑΣΟΚ ουδείς επικαλέστηκε την επιχειρηματολογία του κ. Βενιζέλου.

Η Κωνσταντοπούλου με τις συνεχείς παρεμβάσεις της στη Βουλή και ο πρώην πρόεδρος του ΠΑΣΟΚ με ανάρτησή του για τη συνταγματικότητα της τροπολογίας για το Μεταναστευτικό έβαλαν σε «δεύτερο πλάνο» την παρέμβαση του αρχηγού της «πράσινης» παράταξης

Ο... άξονας Τσίπρα και οι τρεις ομάδες στο εσωτερικό του ΣΥΡΙΖΑ

Περίοδο νηνεμίας περνά εσωκομματικά ο ΣΥΡΙΖΑ, με την ομάδα Πολάκη - Παππά να βρίσκεται σε... καταστολή μετά το συνέδριο του κόμματος και εκείνη των ανθρώπων του Αλέξη Τσίπρα να κρατά τους τόνους χαμηλά. Αυτό πάντως δεν αλλάζει ότι εντός της Κουμουνδούρου έχουν πλέον σχηματιστεί τρεις διακριτές τάσεις, οι οποίες διαχωρίζονται με άξονα την τοποθέτησή τους απέναντι στις κινήσεις του Αλέξη Τσίπρα.

1. Οι αποστασιοποιημένοι

Αυτή η ομάδα στελεχών έχει επιλέξει να κρατήσει αποστάσεις από τις τρέχουσες κομματικές διεργασίες. Οι Βασιλειάδης, Σπίρτζης, Τεμπονέρας δήλωσαν από το βήμα του συνεδρίου την απόφασή τους να απέχουν από τα κομματικά όργανα, ασκώντας σφοδρότατη κριτική στην ηγεσία του κόμματος. Η στάση τους ερμηνεύεται ως αναμονή για τις επόμενες κινήσεις του Αλέξη Τσίπρα, χωρίς να αποκλείουν το ενδεχόμενο να ακολουθήσουν ένα νέο εγχείρημα υπό την ηγεσία του, εφόσον αυτό προκύψει. Η αποστασιοποίησή τους συνοδεύεται από κριτική προς τη σημερινή ηγεσία και την απουσία ουσιαστικής αυτοκριτικής για τα αίτια της εκλογικής κατάρρευσης του κόμματος.

του Αντώνη Αναστασόπουλου
antonis.anastasopoulos@gmail.com

Στη συγκεκριμένη κατηγορία στελεχών ανήκει και η μεγάλη πλειοψηφία των πασοκογενών που αποχώρησε από τα όργανα και έπειτα και από το κόμμα λίγο πριν αλλά και μετά το συνέδριο του Περιστερίου.

2. Οι «ενωτικοί»

Η δεύτερη τάση αποτελείται από στελέχη που θεωρούν ότι οποιαδήποτε κίνηση του Αλέξη Τσίπρα στο μέλλον δεν θα έχει ανταγωνιστικό χαρακτήρα απέναντι στον ΣΥΡΙΖΑ. Οι «ενωτικοί» θεωρούν ότι το κόμμα πρέπει να παραμείνει ο βασικός κορμός του προοδευτικού χώρου και πως οι πρωτοβουλίες του πρώην πρωθυπουργού θα συμβάλουν στη συσπείρωση και όχι στη διάσπαση. Εκφράζουν την άποψη ότι ο ΣΥΡΙΖΑ πρέπει να ανασυγκροτηθεί, να προχωρήσει σε αυτοκριτική και να διατηρήσει τη θέση του ως καταλύτης για τη δημιουργία ενός ευρύτερου προοδευτικού μετώπου.

Ποιοι κρατούν στάση αναμονής περιμένοντας το επόμενο βήμα του πρώην πρωθυπουργού, ποιοι θεωρούν ότι οποιαδήποτε κίνησή του δεν θα είναι ανταγωνιστική απέναντι στο κόμμα και ποιοι αντιδρούν σε κάθε συζήτηση για δημιουργία νέου φορέα

Σε αυτήν την κατηγορία ανήκουν οι περισσότεροι άνθρωποι του σημερινού προέδρου. Χαρακτηριστικά παραδείγματα, αυτά του νέου γραμματέα της Κεντρικής Επιτροπής Στέργιου Καλπάκη, του εκπροσώπου Τύπου του κόμματος Κώστα Ζαχαριάδη και του διευθυντή του γραφείου του προέδρου Θανάση Θεοχαρόπουλου.

Η συγκεκριμένη ομάδα αποτελεί και τη μεγάλη πλειοψηφία των κομματικών οργάνων.

3. Η ομάδα Πολάκη - Παππά

Η τρίτη ομάδα, με βασικούς εκπροσώπους τους Παύλο Πολάκη και Νίκο Παππά, μπορεί να μη βρίσκεται πολύ μακριά από τη δεύτερη, εκφράζει όμως πολύ πιο επιθετικά τη θέση ότι κανένας νέος προοδευτικός φορέας δεν μπορεί να σταθεί χωρίς τον ΣΥΡΙΖΑ ως πυρήνα. Η συγκεκριμένη ομάδα, όπως έδειξε και στο συνέδριο, αντιδρά έντονα σε κάθε συζήτηση για δημιουργία νέου κόμματος ή φορέα εκτός ΣΥΡΙΖΑ και θεωρεί ότι η όποια αναδιάταξη του χώρου πρέπει να γίνει με την Κουμουνδούρου στο επίκεντρο. Παρά τη μειωμένη εσωκομματική δυναμική της, παραμένει σταθερή στη γραμμή της διατήρησης του κόμματος ως βασικού φορέα της Αριστεράς.

Πιθανότατα η συγκεκριμένη ομάδα βλέπει τον δρόμο μπλοκαρισμένο για τη συμμετοχή της σε οποιαδήποτε τέτοια εξέλιξη, καθώς αμφότεροι θεωρούνται «βαρίδια» από στελέχη που βρίσκονται κοντά στον πρώην πρωθυπουργό και πιθανότατα αντανακλούν και τη δική του σκέψη.

Ανάμεσα στη δεύτερη και την τρίτη ομάδα κινείται πάντως και ο πρόεδρος του κόμματος Σωκράτης Φάμελλος, ο οποίος αν και δεν έχει ασκήσει ποτέ ευθέως κριτική στον πρώην πρωθυπουργό, δήλωσε και από το βήμα του συνεδρίου πως η συνεχιζόμενη σχετική φημολογία προκαλεί φθορά και στις δύο πλευρές.

ΣΤΑΥΡΟΣ ΑΡΝΑΟΥΤΑΚΗΣ

Περιφερειάρχης Κρήτης

«Δίνουμε έμφαση στα έργα μακράς πνοής»

στον Γιάννη Σπ. Παργινό
parginos@paraskhnio.gr

«Ιεραρχούμε και αξιολογούμε τις προτεραιότητές μας συνδέοντας το μεσοπρόθεσμο με το μακροπρόθεσμο», δηλώνει στην «Political» ο περιφερειάρχης Κρήτης Σταύρος Αρναουτάκης. Θεωρεί, δε, πως η ολοκλήρωση «του Βόρειου Οδικού Άξονα Κρήτης και του νέου διεθνούς αεροδρομίου στο Καστέλι» είναι δύο έργα που «θα δώσουν μια νέα δυναμική ώθηση στο νησί».

Για τις αυξημένες μεταναστευτικές ροές που δέχεται η Κρήτη, ο περιφερειάρχης κρίνει πως «το κράτος πρέπει να αναλάβει τις ευθύνες του και να κινηθεί σε δύο κατευθύνσεις. Στην ανάσχεση των μεταναστευτικών ροών και τη δημιουργία κατάλληλων χώρων προσωρινής φιλοξενίας».

Σε μια νησιωτική περιφέρεια όπως η Κρήτη, τα έργα υποδομών δεν αποτελούν απλά μια αναγκαιότητα αλλά τον βασικό πυλώνα για την ανάπτυξη. Πώς μεταφράζεται για την Κρήτη η αναπτυξιακή πολιτική;

Σας ευχαριστώ για την ευκαιρία που μου δίνετε, μέσα από αυτή τη συνέντευξη. Να τονίσω, αρχικά, πως τα έργα υποδομών δίνουν υπόσταση στην περιφερειακή διακυβέρνηση. Τώρα που βιώσαμε τις συνέπειες της πανδημίας, της ενεργειακής κρίσης, τώρα που βιώνουμε τις συνέπειες της κλιματικής αλλαγής, αντιλαμβανόμαστε ότι η υλοποίηση των μεγάλων έργων υποδομής συνδέεται με τα νέα χρηματοδοτικά μοντέλα και την ορθή αξιοποίησή τους.

Στην κατεύθυνση αυτή κινούμαστε δυναμικά και αποφασιστικά χωρίς άγονους ανταγωνισμούς και ανώφελες αντιπαλότητες. Ιεραρχούμε και αξιολογούμε τις προτεραιότητές μας συνδέοντας το μεσοπρόθεσμο με το μακροπρόθεσμο.

Με αυτό το δεδομένο επιλέγουμε την ποιοτική ανάπτυξη, η οποία αυξάνει την παραγωγικότητα και δημιουργεί νέες θέσεις εργασίας. Δίνουμε έμφαση στα έργα μακράς πνοής, στην ολοκλήρωση των μεταφορικών υποδομών, στην επιτάχυνση της ενεργειακής μετάβασης. Επιλέγουμε τη δυναμική κοινωνική συνοχή για τη μείωση των κοινωνικών αποκλεισμών και ανισοτήτων. Προκρίνουμε την ενεργό περιβαλλοντική διαχείριση που εστιάζεται στην κλιματική αλλαγή και τη βιώσιμη διαχείριση των υδάτων.

Για την Περιφέρεια Κρήτης, ο σχεδιασμός των μεγάλων έργων υποδομών προϋποθέτει τη συμμετοχή όλων των εμπλεκόμενων φορέων. Η επίτευξη των κοινών στόχων εξασφαλίζει ότι η Κρήτη θα καταφέρει να αντιμετωπίσει τις προκλήσεις και να οδηγηθεί σε μια νέα εποχή ανάπτυξης και ευημερίας. Το τονίζω εδώ και χρόνια, το επαναλαμβάνω και σήμερα. Η ολοκλήρωση του Βόρειου Οδικού Άξονα Κρήτης αποτελεί την κορυφή της αναπτυξιακής πυραμίδας του νησιού. Ένας σύγχρονος, ευρωπαϊκών προδιαγραφών αυτοκινητόδρομος που διατρέχει την Κρήτη από την Κίσσαμο μέχρι τη Σητεία, δεν αποτελεί μόνο μια βασική αναπτυξιακή προοπτική, αλλά κυρίως έρχεται να καλύψει το αναπτυξιακό έλλειμμα του νησιού και βεβαίως συνεργαζόμαστε με τα αρμόδια υπουργεία και τους τοπικούς φορείς για την ολοκλήρωση του νέου διεθνούς αεροδρομίου στο Καστέλι. Πρόκειται για δύο έργα που θα δώσουν μια νέα δυναμική ώθηση στο νησί.

Το πρόγραμμα ΚΡΗΤΗ 2021-2027 βρίσκεται σε εξέλιξη. Οι προτεραιότητες έχουν καταγραφεί. Πώς προχωρά η υλοποίηση;

Το πρόγραμμα ΚΡΗΤΗ 2021-2027 διαθέτει 565 εκατ. ευρώ για την υποστήριξη σημαντικών αναπτυξιακών παρεμβάσεων που θα ενισχύσουν την κοινωνική και οικονομική συνοχή της Κρήτης, θέτοντας προτεραιότητα σε κρίσιμα θέματα της εποχής μας και στις σχετικές με αυτά ευρωπαϊκές πολιτικές, όπως η αντιμετώπιση της κλιματικής αλλαγής, η ολοκληρωμένη χωρική ανάπτυξη στις πόλεις και την ύπαιθρο, η ενίσχυση της καινοτομίας και επιχειρηματικότητας, η αποϊδρυματοποίηση, η εγγύηση για το παιδί κλπ.

Τη δεδομένη χρονική στιγμή, οι πολιτικές και οικονομικές εξελίξεις στο παγκόσμιο γίγνεσθαι δημιούργησαν την ανάγκη επικαιροποίησης των ευρωπαϊκών στοχεύσεων και πολιτικών, συμπεριλαμβανομένης της πολιτικής συνοχής, η οποία με τη σειρά της επιφέρει μερικό αναπροσανατολισμό των προγραμμάτων ΕΣΠΑ 2021-2027. Κατανοούμε το ευρύτερο πλαίσιο που επιβάλλει τις αλλαγές αυτές και την ανάγκη κινητοποίησης πόρων και των περιφερειακών προγραμμάτων ΕΣΠΑ για την ικανοποίησή τους. Εξάλλου δεν έχει περάσει πολύς καιρός από τότε που τα περιφερειακά προγράμματα της περιόδου 2014-2020 κλήθηκαν να υποστηρίξουν την αντιμετώπιση της πανδημίας Covid, περίπου στο μέσο της εφαρμογής τους.

Η Αυτοδιοίκηση, ως εξουσία πιο κοντά στον πολίτη, πώς και με ποια εφόδια θα μπορούσε να λειτουργήσει καλύτερα;

Η Τοπική Αυτοδιοίκηση παραμένει ένας αναντικατάστατος δημοκρατικός θεσμός, καθώς οι δήμοι και οι περιφέρειες της χώρας λειτουργούν μέσα από την αδιαμεσολάβητη σχέση με τους πολίτες. Μέσα σε αυτό το πλαίσιο, όσοι υπηρετούμε σε δήμους και περιφέρειες οφείλουμε να αναδείξουμε την ανάγκη για ένταξη της ελληνικής Τοπικής Αυτοδιοίκησης στο διεθνές της περιβάλλον. Με αυτό το δεδομένο, η γενναία αποκέντρωση αποτελεί κρίσιμο θεσμικό αναπτυξιακό εργαλείο για τη χώρα μας, ενώ η μετάβαση της χώρας από την περιφερειακή αυτοδιοίκηση στην περιφερειακή διακυβέρνηση παραμένει το μεγάλο ζητούμενο.

Όταν μιλάμε για Κρήτη, είναι σαν να αναφερόμαστε στον τουριστικό τομέα. Ποιος είναι ο σχεδιασμός σας για το μέλλον;

Ως περιφέρειες και ως κράτη οφείλουμε να δημιουργήσουμε ένα νέο μοντέλο ανάπτυξης για τον τουρισμό, εστιασμένο στις αρχές της αειφορίας, με πυρήνα τον άνθρωπο και την προστασία του περιβάλλοντος. Την ίδια στιγμή και όπως προκύπτει από την Εθνική Στρατηγική που καταρτίστηκε από άριστους επιστήμονες, μέσα από έναν συνεκτικό σχεδιασμό οι ελληνικές περιφέρειες οφείλουν να εστιάσουν σε πέντε βασικούς άξονες: στη βελτίωση και ανάπτυξη των υποδομών, στην ψηφιακή αναβάθμιση των τουριστικών επιχειρήσεων, στην ενίσχυση των δεξιοτήτων και την ανάπτυξη της επιχειρηματικότητας, στην αναβάθμιση του τουριστικού προϊόντος και στην προστασία του περιβάλλοντος και την αειφορία.

Στην πραγματικότητα, ο τουρισμός είναι ο βατήρας για να κάνουμε το μεγάλο άλμα προς τα εμπρός. Για τον λόγο αυτό υλοποιούμε τον στρατηγικό μας σχεδιασμό για τη στήριξη του κλάδου φέρνοντας στο προσκήνιο νέα δεδομένα, αναδεικνύοντας, ακόμα περισσότερο, τις ιδιαιτερότητες του νησιού. Τα προηγούμενα χρόνια αναδείξαμε το brand name «Κρήτη» υλοποιώντας μια τουριστική καμπάνια που απέσπασε διεθνή βραβεία, αλλά κυρίως που επέφερε μετρήσιμα αποτελέσματα.

Την επόμενη περίοδο θα συνεχίσουμε να εφαρμόζουμε μια περιφερειακή τουριστική πολιτική, παράλληλα με την εθνική, εστιάζοντας στην επιμήκυνση της τουριστικής περιόδου, στην ανάδειξη και προβολή νέων θεματικών μορφών, στο άνοιγμα νέων δυναμικών αγορών του εξωτερικού, στη βελτίωση των υποδομών και στην προσέλκυση επενδύσεων με επίκεντρο την υψηλή ποιότητα.

Τις τελευταίες εβδομάδες η Κρήτη δέχεται μεγάλη πίεση από το μεταναστευτικό ρεύμα στα νότια παράλιά της. Πώς αξιολογείται η κατάσταση;

Είναι γεγονός πως το φετινό καλοκαίρι η πίεση των μεταναστευτικών ροών είναι μεγάλη. Πρόκειται για ένα μεγάλο ζήτημα, με κοινωνικές και οικονομικές διαστάσεις. Οι περιφέρειες και οι δήμοι καλούνται να ανταποκριθούν σε συνθήκες έκτακτες, χωρίς τους απαραίτητους πόρους και κυρίως χωρίς υποδομές. Μέσα, όμως, από τη συνεργασία, καταφέρνουμε και απλώνουμε ένα δίχτυ προστασίας για χιλιάδες ανθρώπους που σύμφωνα με τις διαδικασίες πρέπει να παραμείνουν στην Κρήτη μέχρι την προώθησή τους στην ηπειρωτική Ελλάδα. Οι δομές προσωρινής φιλοξενίας έπρεπε να είχαν δημιουργηθεί. Πάντα σε συνεννόηση με τους τοπικούς φορείς. Αν είχε προχωρήσει αυτός ο σχεδιασμός, οι εικόνες που σήμερα καταγράφονται θα ήταν διαφορετικές. Τώρα έχουν φτάσει σε οριακό σημείο. Ο όποιος σχεδιασμός, υπό αυτές τις συνθήκες, δεν μπορεί να συνεχιστεί. Το κράτος πρέπει να αναλάβει τις ευθύνες του και να κινηθεί σε δύο κατευθύνσεις. Στην ανάσχεση των μεταναστευτικών ροών και τη δημιουργία κατάλληλων χώρων προσωρινής φιλοξενίας.

Νέα αποκάλυψη για τον «πόλεμο» του Δήμου Αλίμου με ΕΤΑΔ και Σταθοκωστόπουλο

του ειδικού συνεργάτη

Για τον δήμαρχο Αλίμου έχουν γραφτεί πολλά. Όσο ερευνούμε ωστόσο τον τρόπο με τον οποίο ενεργεί, τόσο περισσότερος προβληματισμός γεννάται αναφορικά με τον τρόπο που διαχειρίζεται την εξουσία που του παρέχει η θέση του. Μια ακόμα παράξενη περίπτωση παρουσιάζουμε σήμερα, από την οποία γεννώνται εύλογα ερωτήματα για τον τρόπο που ενεργεί ο Δήμος Αλίμου και για τον τρόπο με τον οποίο οι ενέργειές του στρέφονται σε βάρος των συμφερόντων του Δημοσίου και συγκεκριμένα της ΕΤΑΔ ΑΕ.

Ειδικό καθεστώς δόμησης

Έχουμε ακούσει πολλές φορές τον κύριο Κονδύλη να καταφέρεται εις βάρος των «καταπατητών», επικαλούμενος ότι συγκεκριμένος επιχειρηματίας με καταστήματα που λειτουργούν εδώ και δεκαετίες στην Παραλία Αλίμου έχει προβεί σε πλειάδα αυθαίρετων κατασκευών στον χώρο. Αποκαλύπτουμε σήμερα την πραγματικότητα πίσω από τις δημόσιες δηλώσεις του δημάρχου και επανερχόμαστε σε ερωτήματα που πρέπει να απαντηθούν αναφορικά με τις ενέργειές του.

Η παραλία Ζέφυρος αποτελεί τουριστικό δημόσιο κτήμα, το οποίο ανήκει στην Εταιρεία Ακινήτων Δημοσίου ΑΕ, υπάγεται δε σε ειδικό καθεστώς δόμησης, αφού είναι εκτός σχεδίου. Πραγματικά, στον εν λόγω χώρο έχουν κατασκευαστεί πριν από αρκετές δεκαετίες με δαπάνες του επιχειρηματία, ο οποίος έχει βρεθεί σήμερα στο στόχαστρο του δημάρχου, δύο καταστήματα που λειτουργούν έκτοτε, το «Μαριδάκι» και το «Penarrubia». Θυμίζουμε ότι ο εν λόγω επιχειρηματίας συντηρεί με δικές του δαπάνες όλη την παραλία Ζέφυρος.

Στο πλαίσιο της λειτουργίας των καταστημάτων αυτών, ο επιχειρηματίας σε συνεργασία με τον Δήμο Αλίμου προέβη το έτος 2014 σε οριστικές τακτοποιήσεις όλων των αυθαίρετων κατασκευών, με αποτέλεσμα τα καταστήματα να λειτουργούν νομίμως και να μην υπάρχει οποιαδήποτε πολεοδομική αυθαιρεσία. Ο Δήμος Αλίμου μάλιστα σε έγγραφο του 2016, που φέρει την υπογραφή του ιδίου του δημάρχου, απευθυνόμενος προς την ιδιοκτήτρια του χώρου Εταιρεία Ακινήτων Δημοσίου ΑΕ, αναφέρεται στις εν λόγω τακτοποιήσεις επικαλούμενος ότι έχουν γίνει από τον ίδιο τον δήμο. Και βεβαίως η ΕΤΑΔ ΑΕ δέχτηκε τις εν λόγω δηλώσεις, αφού τα καταστήματα, όπως και όλος ο χώρος, της ανήκουν και είναι βεβαίως σε όφελός της η πολεοδομική τακτοποίηση αυτών.

Και ξαφνικά... ανάκληση

Και ενώ έκτοτε όλα έβαιναν ομαλά επί οκτώ έτη, το έτος 2022 -άγνωστο για ποιον λόγο- ο κύριος Κονδύλης αποφάσισε ότι τα συγκεκριμένα καταστήματα έχουν αυθαίρετες κατασκευές και ξεκίνησε πόλεμο με τον επιχειρηματία. Με ποιον τρόπο; Μα είναι απλό: αξιοποιώντας την Υπηρεσία Δόμησης (ΥΔΟΜ) του Δήμου Αλίμου, δηλαδή τη δική του υπηρεσία, η οποία αν και βάσει νόμου μπορεί να κάνει μόνο δειγματοληπτικούς ελέγχους, επιλέγει «δειγματοληπτικά» να ελέγξει μόνο τα δύο συγκεκριμένα καταστήματα (και ένα ακόμη που ομοίως ανήκει στον συγκεκριμένο επιχειρηματία) και επικαλούμενη ότι οι υπαγωγές έγιναν παρανόμως γιατί ο χώρος της παραλίας είναι «δημοτικός κοινόχρηστος» προέβη σε ανάκληση των δηλώσεων υπαγωγής και επέβαλε υπέρογκα πρόστιμα (άνω των 15 εκατ. ευρώ) για ανέγερση και διατήρηση αυθαίρετων κατασκευών.

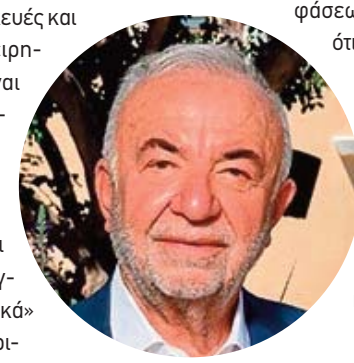

Βλάσσης Σταθοκωστόπουλος

Στα έγγραφα με τα οποία η ΥΔΟΜ του Δήμου Αλίμου προέβη σε ανάκληση της υπαγωγής των εν λόγω καταστημάτων αναφέρεται: «***Οι δηλωθείσες προς τακτοποίηση κατασκευές βρίσκονται σε δημοτική έκταση, η οποία είναι σε κοινή δημόσια χρήση και δεν έχει παραχωρηθεί καθ' οιονδήποτε τρόπο στην αιτούσα-δηλούσα εταιρεία***».

Είναι εντυπωσιακό ότι ο Δήμος Αλίμου δεν επικαλείται ότι η έκταση ανήκει στην Εταιρεία Ακινήτων Δημοσίου, αλλά τη χαρακτηρίζει **δημοτική έκταση** αποδεικνύοντας για μία ακόμα φορά ότι εγείρει ιδιοκτησιακές αξιώσεις στον χώρο (εις βάρος της ιδιοκτήτριας Εταιρείας Ακινήτων Δημοσίου ΑΕ).

Η προσφυγή στο ΣΥΠΟΘΑ

Και βέβαια η ιστορία δεν σταματά εδώ: ο επιχειρηματίας, όπως ήταν φυσικό, προσέφυγε στο Συμβούλιο Πολεοδομικών Θεμάτων και Αμφισβητήσεων (ΣΥΠΟΘΑ) ζητώντας την ακύρωση των αποφάσεων της ΥΔΟΜ και επικαλούμενος ότι οι υπαγωγές όχι μόνο ήταν νόμιμες αλλά έγιναν με τη συναίνεση του Δήμου Αλίμου.

Η υπόθεση συζητήθηκε στις 22/12/2023 σε Συνεδρίαση του ΣΥΠΟΘΑ (με παρέμβαση υπέρ της διατήρησης της υπαγωγής εκ μέρους της ΕΤΑΔ ΑΕ) και εκδόθηκε η υπ' αρ. 4/22-12-2023 απόφασή του ως με την οποία ακυρώθηκαν οι αποφάσεις της ΥΔΟΜ Αλίμου και οι δηλώσεις υπαγωγής θεωρήθηκαν έγκυρες. Μάλιστα, για τη διασφάλιση της Εταιρείας Ακινήτων Δημοσίου ΑΕ δόθηκε η δυνατότητα σε αυτή να μεταφερθούν στο όνομά της: *«Δέχεται την προσφυγή. Ακυρώνει την υπ' αρ. ….. απόφαση της Δ/νσης Τεχνικών Υπηρεσιών Τμήματος Πολεοδομίας Δήμου Αλίμου. Επαναφέρει σε ισχύ την ακυρωθείσα δήλωση υπαγωγής, η οποία πρέπει να τύχει επανελέγχου και επεξεργασίας από την διαχειρίστρια ΕΤΑΔ λαμβάνοντας υπόψη το δημόσιο συμφέρον, τις επιτρεπόμενες στην περιοχή χρήσεις γης και λοιπές αναγκαίες αδειοδοτήσεις. Την επιστροφή του φακέλου στην αρμοδία ΥΔΟΜ για τις νόμιμες ενέργειες».*

Και ενώ οι αποφάσεις κοινοποιήθηκαν στην ΥΔΟΜ του Δήμου Αλίμου, η οποία έπρεπε να συμμορφωθεί, καμία ενέργεια δεν έγινε με αποτέλεσμα οι εταιρείες αλλά και η ιδιοκτήτρια ΕΤΑΔ ΑΕ να ζητήσουν την παρέμβαση του ΤΕΕ προκειμένου να «ανοίξουν» οι δηλώσεις υπαγωγής και να εμφανίζονται στο ηλεκτρονικό σύστημα ως έγκυρες και ισχυρές.

Και ενώ το θέμα είχε κριθεί, η ΥΔΟΜ Αλίμου επανήλθε εκ νέου τον Αύγουστο του 2024, προέβη σε νέο έλεγχο των συγκεκριμένων και πάλι δηλώσεων υπαγωγής (θυμίζουμε ότι βάσει νόμου ο έλεγχος είναι δειγματοληπτικός!) και αποφάσισε εκ νέου την ανάκλησή τους, επικαλούμενη αυτήν τη φορά έλλειψη δικαιολογητικών και μη ορθή εξουσιοδότηση εκ μέρους της ΕΤΑΔ ΑΕ για την υποβολή της δηλώσεως υπαγωγής, ακόμα δε και μη ορθή πληρωμή παραβόλου (η ΕΤΑΔ ΑΕ, ως εταιρεία του Δημοσίου, εξαιρείται από την υποχρέωση καταβολής παραβόλων).

Έφτασε δε μέχρι το σημείο να επικαλεστεί ότι «*4. Στην δήλωση με ημερομηνία υπαγωγής την **06.08.2014**, κατόπιν της από **10.6.2024 τροποποίησης αυτής**, αναφέρεται ως ιδιοκτήτης η Εταιρεία Ακινήτων του Δημοσίου (ΕΤΑΔ ΑΕ) αντί της εταιρείας "Ανάπλαση Παραλίας Αλίμου ΕΠΕ" η οποία αναφέρονταν στην αρχική δήλωση. Τέτοια τροποποίηση δεν είναι νόμιμη, καθόσον κατ' ουσία πρόκειται για υποβολή νέας Δήλωσης Υπαγωγής. Συγκεκριμένα κατά τον χρόνο υπαγωγής στον Ν.4178/2013 (06.08.2014) η ΕΤΑΔ ΑΕ **δεν ήταν κύριος** του ακινήτου, αφού το ακίνητο περιήλθε στην ιδιοκτησία της το έτος 2020 και ως εκ τούτου δεν μπορεί να αναφέρεται στη δήλωση ως ιδιοκτήτης*».

Εν αναμονή της απόφασης

Με λίγα λόγια, με τις νέες ανακλήσεις αμφισβητούνται η ιδιοκτησία της ΕΤΑΔ και το δικαίωμά της να διαχειρίζεται την περιουσία της, η οποία λόγω της αύξησης των νόμιμων τετραγωνικών όχι μόνο δεν μειώνεται αλλά προσαυξάνεται χωρίς κανένα κόστος γι' αυτή. Με βάση τις αποφάσεις αυτές της ΥΔΟΜ, ο Δήμος Αλίμου επέβαλε εκ νέου πρόστιμα ανέγερσης και διατήρησης ύψους άνω των 15 εκατ. ευρώ εις βάρος του επιχειρηματία αλλά και εις βάρος της Εταιρείας Ακινήτων Δημοσίου ΑΕ αυτήν τη φορά (!).

Η υπόθεση εκδικάστηκε στο ΣΥΠΟΘΑ κατόπιν προσφυγών της ΕΤΑΔ ΑΕ και του επιχειρηματία και αναμένεται η έκδοση απόφασης.

Γεννάται ωστόσο πλειάδα ερωτημάτων που πρέπει να απαντηθούν:

1. Για ποιον λόγο από όλα τα καταστήματα που βρίσκονται στην παραλία του Αλίμου η ΥΔΟΜ επέλεξε να ελέγξει και μάλιστα δύο φορές τα δύο συγκεκριμένα καταστήματα, όταν βάσει του νόμου ο έλεγχος είναι δειγματοληπτικός και μόνο;

2. Γνωρίζει ο κύριος δήμαρχος ότι η υπόθεση της πρώτης ανάκλησης της υπαγωγής έχει λάβει και ποινική διάσταση, η οποία αναμένεται να εκδικαστεί στο επόμενο χρονικό διάστημα;

3. Γνωρίζει ο κύριος δήμαρχος τις ενέργειες των Υπηρεσιών του και, αν ναι, είναι σύμφωνος με αυτές;

Πώς η Εταιρεία Ακινήτων Δημοσίου ΑΕ καταρρίπτει κάθε φορά τις πρακτικές του Ανδρέα Κονδύλη εναντίον του γνωστού επιχειρηματία

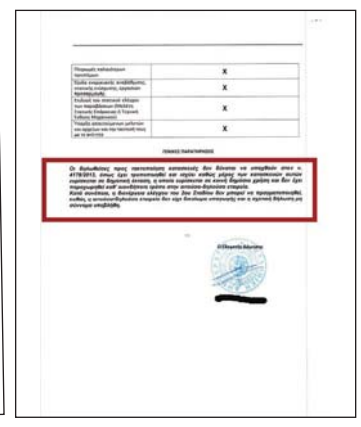

Η απόφαση της ΥΔΟΜ σύμφωνα με την οποία οι υπαγωγές έγιναν παρανόμως γιατί ο χώρος της παραλίας είναι «δημοτικός κοινόχρηστος» και επέβαλε υπέρογκα πρόστιμα

Τον Ιούλιο του 2024 η ΥΔΟΜ του Δήμου Αλίμου επανήλθε με δεύτερη απόφαση ανάκλησης της υπαγωγής του «Penarrubia» στον Ν. 4178/13

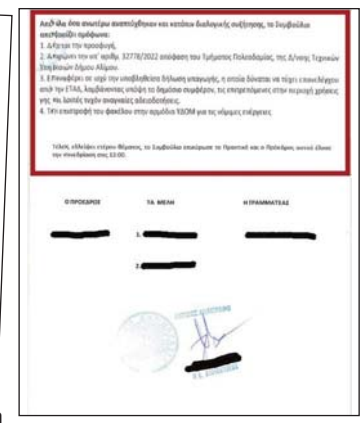

Η απόφαση του ΣΥΠΟΘΑ που δικαίωσε το «Penarrubia»

Συνέχεια στην επόμενη σελίδα

Τι απαντά ο δήμαρχος Αλίμου Ανδρέας Κονδύλης

Η «Ρ», ως όφειλε, φιλοξενεί και τις απαντήσεις του δημάρχου Αλίμου Ανδρέα Κονδύλη για τα όσα έχουμε παραθέσει στο ρεπορτάζ και σας τις παρουσιάζουμε αυτούσιες.

1. Για ποιον λόγο από όλα τα καταστήματα που βρίσκονται στην παραλία του Αλίμου η ΥΔΟΜ επέλεξε να ελέγξει -και μάλιστα δύο φορές- τα δύο συγκεκριμένα καταστήματα, όταν βάσει του νόμου ο έλεγχος είναι δειγματοληπτικός και μόνο;

Φοβούμαι ότι μπερδεύετε το «δειγματοληπτικός» με το «τυχαίος». Αλλά ας τα πάρουμε τα πράγματα από την αρχή. Ο επιχειρηματίας **πριν από το 2014** ενήργησε παρανόμως, χωρίς τη συνεργασία του Δήμου Αλίμου, και υπέβαλε δηλώσεις τακτοποίησης μόνος του, χωρίς σχετική απόφαση του Δημοτικού Συμβουλίου.

Το 2016 ο Δήμος Αλίμου στο έγγραφό του προς την ΕΤΑΔ περιέλαβε ως τακτοποιήσεις τής εν λόγω επιχείρησης όσες βρήκε στον σχετικό φάκελο του αρμόδιου Γραφείου Καταστημάτων. Αλλά όταν ο δήμος απέκτησε δική του Πολεοδομία (2021) και έγινε εξέταση το 2022 του πλήρους φακέλου των τακτοποιήσεων αυτών, τότε διαπιστώθηκε ότι η επιχείρηση όχι μόνο είχε κάνει με αντικανονικό τρόπο τις τακτοποιήσεις, αλλά επιπλέον έμπαινε διαδικτυακά στη σχετική πλατφόρμα και έκανε από μόνη της αλλαγές! Κατά συνέπεια, **τα καταστήματα ως κατασκευές είχαν και έχουν σοβαρές πολεοδομικές αυθαιρεσίες.**

Μιλάμε για κατασκευές-μαμούθ για τα δεδομένα της παραλίας Αλίμου. Ο Νόμος (ΦΕΚ Δ' 254/2004) προβλέπει μέγεθος 300 τμ για ένα αναψυκτήριο στον χώρο όπου είναι το «Penarrubia». Το κατάστημα αυτό έφθασε να έχει, με μονομερείς αποφάσεις και αυθαίρετες επεκτάσεις, τα 2.700 τμ!

Και ταυτόχρονα, **το μέγεθος του καταστήματος συνοδευόταν και από θορυβώδεις διοργανώσεις που ηχορύπαιναν αφόρητα**, ιδίως το καλοκαίρι, μέχρι τα ξημερώματα. Δηλαδή, μια απλή αρχικά καφετέρια εξελίχθηκε σε ένα τεράστιο, ανοικτό κέντρο διασκέδασης-club, που καταθορυβούσε, καταστρέφοντας καθημερινά τον ύπνο και τη υγεία των περιοίκων!

Και ερχόμαστε στη σύγχυση του «δειγματοληπτικός» με το «τυχαίος». Η Πολεοδομία δεν έχει υποχρέωση να ελέγξει το σύνολο των δηλώσεων «τακτοποίησης» όλης της πόλης, καθώς κάτι τέτοιο είναι πρακτικά αδύνατο. Για αυτό ο νόμος θεσπίζει τον «δειγματοληπτικό» έλεγχο. Στην περίπτωση αυτή είναι απολύτως λογικό και εύλογο ο έλεγχος να γίνει κατά προτεραιότητα σε «τακτοποιήσεις» που περιλαμβάνουν χιλιάδες τετραγωνικά μέτρα, όπως οι συγκεκριμένες, και μάλιστα μέσα σε κοινόχρηστους χώρους. Η Υπηρεσία οφείλει οργανωμένα να θέτει προτεραιότητες και όχι να κάνει «τυχαία» επιλογή φακέλων.

Με το ίδιο σκεπτικό το 2024 πραγματοποιήθηκε από την Πολεοδομία η περαιτέρω επεξεργασία του ήδη ανοιχτού φακέλου, αφού **τα συγκεκριμένα καταστήματα είναι τα μοναδικά που έχουν τόσο εκτεταμένες αυθαίρετες κατασκευές, και μάλιστα πάνω σε κοινόχρηστη έκταση,** και ως εκ τούτου αποτελούσε υποχρέωσή μας να ασκήσουμε έλεγχο. Φυσικά δεν είναι τα μοναδικά καταστήματα που ελέγχθηκαν.

Το επιλήψιμο θα ήταν να υπάρχουν αυτές οι αυθαίρετες κατασκευές στην παραλία και η Πολεοδομία να κάνει πως δεν τις βλέπει!

2. Κύριε δήμαρχε, γνωρίζετε ότι η υπόθεση της πρώτης ανάκλησης της υπαγωγής έχει λάβει και ποινική διάσταση, η οποία αναμένεται να εκδικαστεί στο επόμενο χρονικό διάστημα;

Διαστρέβλωση και πάλι. Η αλήθεια έχει ως εξής: Η επιχείρηση κατέθεσε μήνυση σε βάρος εμού προσωπικά και των υπαλλήλων της Πολεοδομίας. Με βούλευμα του εισαγγελέα η μήνυση αρχειοθετήθηκε ως προδήλως αβάσιμη. Στη συνέχεια η επιχείρηση έκανε προσφυγή και ζήτησε η υπόθεση να μην αρχειοθετηθεί και να πάει στο ακροατήριο. Αίτημα που απερρίφθη και πάλι ως προς εμένα, έγινε δεκτό ως προς τους υπαλλήλους, οι οποίοι και τελικά παραπέμφθηκαν στο ακροατήριο.

Η υπόθεση φυσικά δεν ευσταθεί και είναι μαθηματικά βέβαιο ότι οι υπάλληλοι θα αθωωθούν. Η μήνυση αυτή μόνο ως εργαλείο εκφοβισμού των δημόσιων υπαλλήλων μπορεί να λειτουργήσει. Οι άνθρωποι έκαναν το καθήκον τους και αυτό είναι προς τιμήν τους.

3. Εσείς γνωρίζετε τις ενέργειες των υπηρεσιών του δήμου σας και, αν ναι, είστε σύμφωνος με αυτές;

Τις γνωρίζω πλήρως. Τόσο ως προϊστάμενός τους όσο και ως δικηγόρος, είμαι απολύτως σύμφωνος με τις ενέργειες αυτές, που αποτελούν το αυτονόητο καθήκον τους: προάσπιση της νομιμότητας και του δημόσιου συμφέροντος.

Δεν είναι εξάλλου τυχαίο ότι μήνυση σε βάρος τους δεν έχει υποβληθεί ποτέ από κανέναν άλλον παρά μόνον από τον συγκεκριμένο όμιλο, που συστηματικά μάς καταμηνύει όλους: δήμαρχο, αντιδημάρχους, δημοτικούς αστυνόμους, υπαλλήλους της Πολεοδομίας... Οι μηνύσεις της συγκεκριμένης επιχείρησης είναι φαινόμενο επανειλημμένο, διαρκές, συστηματικό, καταχρηστικό και δυστυχώς το μήνυμά τους είναι ξεκάθαρο: «ή θα κάνετε ό,τι μας εξυπηρετεί ή θα σας ταλαιπωρούμε με αμέτρητα δικαστήρια».

Εν κατακλείδι

Επιλέξατε ως εφημερίδα να «αναμασήσετε» τις θέσεις του Ομίλου Σταθοκωστόπουλου και να παρουσιάσετε με τέτοιον τρόπο τον δήμαρχο Αλίμου που θα μπορούσαμε να μιλάμε για «δολοφονία χαρακτήρα», αν η έκφραση δεν ήταν τόσο κοινότοπη.

Μολονότι έχουμε δηλώσει δημοσίως τις θέσεις μας σε πολλά επίπεδα και φυσικά στα ακροατήρια των δικαστηρίων, όπου οι θέσεις του Ομίλου Σταθοκωστόπουλου απορρίπτονται διαρκώς από την Ελληνική Δικαιοσύνη, για λόγους υπεράσπισης της αλήθειας και καταγραφής των θέσεών μας δέχτηκα να σας απαντήσω.

Αναφερθήκατε στον επιχειρηματία που «έχει βρεθεί σήμερα στο στόχαστρο του δημάρχου». Επιτρέψτε μου να σας διορθώσω. Η τήρηση της νομιμότητας δεν αποτελεί «στόχαστρο» και πολύ περισσότερο κανενός «δημάρχου». Ο Δήμος Αλίμου κάνει το καθήκον του, ελέγχει και επιβάλλει τα νόμιμα. **Προτιμάμε να έχουμε απέναντί μας τα συμφέροντα της παραλίας, τον «πόλεμο» και τις «αγωγές» τους παρά να κλείνουμε τα μάτια στην αυθαιρεσία που ζημιώνει τα συμφέροντα του δήμου και των πολιτών.**

Να επισημάνω εδώ ότι ο κ. Σταθοκωστόπουλος και οι επιχειρήσεις του κατέθεσαν αγωγή εναντίον μου και ζητούσαν να καταβάλω κοντά στο €1.000.000 αποζημίωση. Η αγωγή απερρίφθη και καλούνται επιπλέον να μου πληρώσουν και τα δικαστικά έξοδα! Αυτό και μόνο λέει πολλά.

Όσον αφορά το ΣΥΠΟΘΑ, έχουμε προσφύγει στα Διοικητικά Δικαστήρια, όπου θα δικαιωθούμε για μία ακόμα φορά. Απλώς η επιχείρηση «κερδίζει» χρόνο με τις διαρκείς προσφυγές μέχρι την εφαρμογή του νόμου και την κατεδάφιση των αυθαίρετων κατασκευών που βρίσκονται ακόμα και μέσα στον αιγιαλό!

Επίσης, **ο χώρος είναι πράγματι «κοινόχρηστος».** Αποδεικνύεται από πολυάριθμα έγγραφα. Δηλαδή, τι άλλο θα μπορούσε να είναι η παραλιακή έκταση; Ιδιωτικό οικόπεδο για να κλείσει με συρματόπλεγμα;

«Δημοτικός» χαρακτηρίζεται ο χώρος, υπό την έννοια ότι υπάγεται στη διοίκηση-διαχείριση του Δήμου Αλίμου. Ως ιδιοκτησία η παραλία ανήκει στο Ελληνικό Δημόσιο. Η ίδια η επιχείρηση του κ. Σταθοκωστόπουλου αποκαλεί «δημοτικό» το «Penarrubia» σε πολλά έγγραφά της!

Ποτέ ο Δήμος Αλίμου δεν έχει προβάλει «ιδιοκτησιακά δικαιώματα». Ο δήμος απλώς υπερασπίζεται το δικαίωμα όλων των πολιτών να κατεβαίνουν στον παραλιακό χώρο ελεύθερα και να απολαμβάνουν δωρεάν τη θάλασσα.

Το γεγονός ότι ορισμένοι επιμένουν τόσο πολύ στο ζήτημα της «ιδιοκτησίας» επιβεβαιώνει την εκτίμησή μας ότι έχει ανοίξει η «όρεξή» τους να μεταχειριστούν την παραλία του Αλίμου ως ένα ιδιόκτητο «χωράφι» που μπορούν να το περιφράξουν, να το μετατρέψουν σε ιδιωτικό χώρο με ελεγχόμενη πρόσβαση κ.λπ. Τους στέλνω ένα μήνυμα μέσα από την εφημερίδα σας: Θα μείνουν με την όρεξη!

Ο Ερντογάν ψάχνει τρόπο να μείνει στην εξουσία και παίζει τα ρέστα του

Οργή στην Τουρκία έχει προκαλέσει η απόφαση των Αρχών της χώρας να συλλάβουν τρεις ακόμη δημάρχους που ανήκουν στο κεμαλικό αντιπολιτευτικό Λαϊκό Ρεπουμπλικανικό Λαϊκό Κόμμα (CHP) ως υπόπτους σε υποθέσεις διαφθοράς. Πρόκειται για τον δήμαρχο της πόλης των Αδάνων στη Νότια Τουρκία Ζεϊντάν Καραλάρ, τον δήμαρχο του Αντίγιαμαν στην Ανατολική Τουρκία Αμπντουραχμάν Τουντερέ και τον δήμαρχο της Αττάλειας Μουχιτίν Μποτζέκ.

Οι πρώτες δύο συλλήψεις πραγματοποιήθηκαν στο πλαίσιο των ερευνών που διεξάγει η Γενική Εισαγγελία της Κωνσταντινούπολης, ενώ η σύλληψη του Μουχιτίν Μποτζέκ εμπίπτει σε ανάλογη έρευνα της Γενικής Εισαγγελίας της Αττάλειας. Πληροφορίες ανέφεραν επίσης ότι συνελήφθη και ο αναπληρωτής δήμαρχος του Μπουγιουκτσεκμετζέ της Κωνσταντινούπολης Αχμέτ Σαχίν. Ο δήμαρχος της ίδιας πόλης είναι ήδη προφυλακισμένος.

Εκατοντάδες προφυλακισμένοι

Πριν από δέκα μέρες συνελήφθη επίσης και ο τέως δήμαρχος Σμύρνης Τουντς Σογέρ, στο πλαίσιο εντάλματος εις βάρος 157 στελεχών του δήμου και του CHP. Πρόκειται για το δεύτερο μεγάλο κύμα συλλήψεων δημάρχων και στελεχών της αντιπολίτευσης μετά τη σύλληψη στις 19 Μαρτίου του δημάρχου Κωνσταντινούπολης Εκρέμ Ιμάμογλου. Προφυλακισμένοι βρίσκονται επίσης οι δήμαρχοι άλλων εννέα περιφερειακών δήμων της Κωνσταντινούπολης και δύο των Αδάνων.

Συνολικά 18 δήμαρχοι και πρώην δήμαρχοι βρίσκονται πίσω από τα κάγκελα των τουρκικών φυλακών, ενώ περισσότερα από 500 άτομα έχουν συλληφθεί μέσα σε 9 μήνες στην Τουρκία, στο πλαίσιο ευρείας δικαστικής έρευνας που στοχοποιεί αποκλειστικά στελέχη του CHP. Από αυτούς τουλάχιστον 220 βρίσκονται προφυλακισμένοι ή υπό κατ' οίκον περιορισμό.

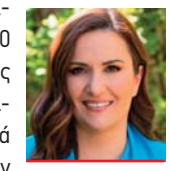

Γράφει η Αλεξία Τασούλη

Αν και η κυβέρνηση απορρίπτει τις επικρίσεις περί πολιτικής στοχοποίησης, υποστηρίζοντας ότι η δικαιοσύνη είναι ανεξάρτητη και χρειάζεται χρόνο για να επεξεργαστεί τα αποδεικτικά στοιχεία, σύμφωνα με το Reuters, όλα δείχνουν ότι η έρευνα περιορίζεται αποκλειστικά σε δήμους που ελέγχει το CHP και όχι σε δήμους της κυβερνητικής συμμαχίας. Από τις 39 δημοτικές ενότητες της Κωνσταντινούπολης, στις 14 που ελέγχει το κόμμα του Ερντογάν (AKP) δεν έχει ασκηθεί καμία απολύτως δίωξη.

Οι παρατηρητές μιλούν για τον πιο εκτεταμένο διωγμό κατά του CHP από την εποχή των στρατιωτικών πραξικοπημάτων. Μάλιστα, ο πρώην υπουργός Πολιτισμού Ερτουγρούλ Γκιουνάι κάνει λόγο για «εργαλειακή χρήση της δικαιοσύνης» και «πανικό για τις επόμενες εκλογές», καθώς το Σύνταγμα δεν επιτρέπει τρίτη προεδρική θητεία, αν και ο Ερντογάν αναζητεί τρόπους επανεκλογής. Η εξουδετέρωση του Ιμάμογλου και των άλλων δημάρχων του CHP, που είχαν κερδίσει τις αυτοδιοικητικές εκλογές του 2024, αποτελεί κρίσιμο βήμα σε αυτό το σχέδιο. Ενώ το επόμενο προεδρικό ραντεβού με τις κάλπες είναι τυπικά το 2028, η πολιτική κινητικότητα και η κλιμάκωση των διώξεων προμηνύουν ένα αβέβαιο και επικίνδυνο μέλλον για τη δημοκρατία στην Τουρκία, καταλήγει το Reuters.

Δίωξη για εξύβριση του προέδρου

Ο πρόεδρος του CHP Οζγκιούρ Οζέλ κατήγγειλε ότι πρόκειται για «πραξικόπημα κατά του κόμματος του Ατατούρκ», σε ομιλία του την Κυριακή που αποτέλεσε με τη σειρά της αφορμή για νέα δίωξη, αυτήν τη φορά για εξύβριση του προέδρου. Ήδη η Γενική Εισαγγελία στην Άγκυρα ξεκίνησε έρευνα σχετικά με τα σχόλια του Οζγκιούρ Οζέλ, κατηγορώντας τον ότι απείλησε ανοιχτά τον πρόεδρο Ερντογάν.

Μέσω των δικηγόρων του, ο Ερντογάν υπέβαλε ξεχωριστή αγωγή κατά του Οζέλ ζητώντας αποζημίωση για στοχοποίηση. Ο πρόεδρος της Τουρκίας ζητά από το δικαστήριο αποζημίωση ύψους 500.000 τουρκικών λιρών, δηλαδή 10.637 δολαρίων.

Το CHP δηλώνει ότι οι κατηγορίες κατά των δημάρχων έχουν πολιτικά κίνητρα, ενώ ο Οζέλ ζήτησε πρόωρες εκλογές. «Πρέπει να συνέλθετε. Διαφορετικά θα δείτε ό,τι συνέβη στην Αίγυπτο να συμβαίνει και εδώ», είπε στέλνοντας ουσιαστικά μήνυμα στον Ερντογάν ότι θα «πέσει», όπως και ο Αιγύπτιος πρόεδρος Μουμπάρακ μετά τις τεράστιες συγκεντρώσεις της Αραβικής Άνοιξης που οδήγησαν στην αποπομπή του. Ο Ερντογάν ύστερα από τις επεισοδιακές συγκεντρώσεις για την απελευθέρωση του Ιμάμογλου κατηγόρησε τον ηγέτη του CHP ότι υποκίνησε ταραχές, καθώς ορισμένοι διαδηλωτές συγκρούστηκαν με την αστυνομία.

Η κλιμάκωση των διώξεων κατά της αντιπολίτευσης -ήδη 18 νυν και πρώην δήμαρχοι βρίσκονται στα μπουντρούμια- προμηνύει ένα αβέβαιο και επικίνδυνο μέλλον για τη δημοκρατία στην Τουρκία, καθώς ο «σουλτάνος» βρίσκεται σε «πανικό για τις επόμενες εκλογές»

Ο ειδικός ΕΠΙ... ΚΕΦΑΛΗΣ

Η ΠΡΩΤΗ ΚΛΙΝΙΚΗ ΜΑΛΛΙΩΝ ΣΤΗΝ ΕΛΛΑΔΑ

Η **Bergmann Kord**, από το 1979

εγγυάται την αποτελεσματική αντιμετώπιση της **Τριχόπτωσης**

ως κορυφαίο Κέντρο **Μεταμόσχευσης Μαλλιών** παγκοσμίως

ΕΠΙΣΤΗΜΟΝΙΚΑ ΚΕΝΤΡΑ
BERGMANN KORD
ΚΛΙΝΙΚΗ ΜΑΛΛΙΩΝ

kord.gr

Αδριανουπόλεως 20 & Αιγαίου, Τ.Κ.: 551 33 Καλαμαριά, Τ: 2310 458 555

ΧΑΛΑΝΔΡΙ • ΝΕΑ ΣΜΥΡΝΗ • ΘΕΣΣΑΛΟΝΙΚΗ • ΠΑΤΡΑ • ΛΑΡΙΣΑ • ΗΡΑΚΛΕΙΟ

Μια διακήρυξη, ένα κόμμα, ένας ηγέτης!

Η χθεσινή παρουσίαση της «Διακήρυξης των 91», σε αίθουσα της ΕΣΗΕΑ, αποτελεί από μόνη της μια σημαντική πρωτοβουλία η οποία αντικατοπτρίζει τον προβληματισμό και τη βαθιά ανησυχία της κοινωνίας για την πορεία που έχει πάρει η χώρα. Είναι μια κραυγή αγωνίας, ανθρώπων από όλο το φάσμα της ελληνικής κοινωνίας, για το μέλλον της πατρίδας, η οποία ζητά την ανάληψη πρωτοβουλίας από ηγετικές προσωπικότητες με εμπειρία, αξιοπιστία και αποδεδειγμένο πατριωτισμό, έτσι ώστε η χώρα να βγει από το τέλμα το οποίο έχει οδηγηθεί και να αντιστραφεί η επικίνδυνη πορεία στην οποία βρίσκεται.

του
Δημήτρη Γ. Απόκη*

Είναι οφθαλμοφανές ότι το κάλεσμα και η αγωνία των 91 που υπογράφουν το κείμενο αυτό απευθύνονται στους πρώην πρωθυπουργούς Κώστα Καραμανλή και Αντώνη Σαμαρά, οι οποίοι με δυναμικές παρεμβάσεις τους το τελευταίο διάστημα έχουν εκφράσει προβληματισμούς και ανησυχίες, οι οποίες διαπνέουν το κείμενο το οποίο παρουσιάστηκε χθες στην ΕΣΗΕΑ.

Εκείνο το οποίο χρήζει προσοχής και ανάλυσης είναι το γεγονός ότι, πριν καν γίνει η παρουσίαση του κειμένου, αλλά και μετά την παρουσίασή του, πυροδοτήθηκαν μια φρενήρης συζήτηση και σωρεία δημοσιευμάτων ότι η εν λόγω πρωτοβουλία αποτελεί κίνηση σχεδιασμένη από τον πρώην πρωθυπουργό Αντώνη Σαμαρά και πρόπλασμα δημιουργίας κόμματος από τον ίδιο. Εδώ ταιριάζει άνετα η σοφή ελληνική παροιμία «ο πεινασμένος καρβέλια ονειρεύεται».

Βέβαια, οποιοσδήποτε διαθέτει στοιχειώδη δυνατότητα σοβαρής ανάλυσης των γεγονότων δεν μπορεί παρά να προσέξει κάτι εξαιρετικά ενδιαφέρον. Και αυτό, πολύ απλά, είναι το γεγονός ότι χωρίς καν ο ίδιος ο πρώην πρωθυπουργός Αντώνης Σαμαράς να έχει πει κάτι τέτοιο, όλοι μιλάνε για επικείμενη δημιουργία κόμματος από αυτόν. Σίγουρα κάτι βλέπουν να γεννιέται στην κοινωνία.

Τα κρίσιμα ερωτήματα που προκύπτουν από αυτή την ακατάπαυστη συζήτηση γύρω από ένα κόμμα Σαμαρά είναι το γιατί συμβαίνει αυτό και γιατί η παρουσίαση, χθες, του κειμένου αγωνίας και προβληματισμού από τους 91 συνδέεται από τα μέσα ενημέρωσης με τον Αντώνη Σαμαρά.

Όσο και να μην αρέσει σε κάποιους, όσο και κάποιοι να χάνουν τον ύπνο τους, η απάντηση είναι ξεκάθαρη. Γιατί πολύ απλά ο Αντώνης Σαμαράς είναι ο πολιτικός, ο ηγέτης που σε ανύποπτο χρόνο, με συνέπεια και με προσωπικό κόστος, έχει προειδοποιήσει για όλες τις αρνητικές εξελίξεις που αντιμετωπίζει σήμερα η χώρα. Πολύ απλά, γιατί ο Αντώνης Σαμαράς είναι ο πολιτικός και ο ηγέτης που κράτησε, με βαρύ πολιτικό και προσωπικό κόστος, τη χώρα όρθια, σε μια στιγμή που οι πιέσεις για έξοδό της από το ευρώ και ουσιαστική συντριβή δεν αποτελούσαν απλά σενάριο, αλλά σχεδιασμό ηγεσιών και συμφερόντων. Και πάνω από όλα γιατί ο Αντώνης Σαμαράς διαθέτει την εμπειρία, το πολιτικό βάρος και έχει τα προσόντα να σταθεί στο δύσκολο διεθνές περιβάλλον που επικρατεί αυτή τη στιγμή, με τις τεκτονικές αλλαγές που συντελούνται σε γεωπολιτικό επίπεδο, αλλά και σε επίπεδο διεθνούς οικονομίας.

Όσο για τα σενάρια που φέρουν τον πρώην πρωθυπουργό ως ενορχηστρωτή της πρωτοβουλίας των 91, είναι πραγματικά αστεία για όσους πραγματικά γνωρίζουν τον Αντώνη Σαμαρά. Σε όλη του την πορεία έχει αποδείξει ότι όσον αφορά τις θέσεις του και την αγάπη για την πατρίδα δεν έχει ανάγκη από προπομπούς. Όταν σκέφτεται κάτι και κυρίως όταν έχει αποφασίσει κάτι, δεν κινείται μέσω αντιπροσώπων, βγαίνει με παρρησία και κόντρα σε οποιοδήποτε κόστος, το λέει και το ανακοινώνει ο ίδιος.

Το εάν θα δημιουργήσει κόμμα είναι χωρίς αμφιβολία ένα καθ' όλα, λόγω των εξελίξεων και της επικίνδυνης κατάστασης στην οποία έχει οδηγηθεί η χώρα, εύλογο ερώτημα. Όπως έχει αποδείξει κατ' επανάληψη σε όλη τη διάρκεια της πολιτικής του πορείας, αφουγκράζεται καλύτερα από τον καθένα την αγωνία και τα προβλήματα των πολιτών. Δεν φυγομαχεί και δεν διστάζει να πάει κόντρα στο κύμα, ειδικά όταν διακυβεύονται η επιβίωση και το μέλλον της πατρίδας.

Θα μπορούσε άνετα ο Αντώνης Σαμαράς να πει: Έχω διατελέσει πρωθυπουργός. Κράτησα τη χώρα όρθια στην πιο δύσκολη στιγμή της μεταπολεμικής ιστορίας της. Μπορώ να ιδιωτεύσω και η ιστορία θα με κρίνει, χωρίς αμφιβολία, θετικά. Κάτι τέτοιο δεν αποτελεί πιθανότητα. Επειδή την πατρίδα δεν την αγαπάει μόνο, αλλά την πονάει, και εάν κρίνει ότι η επιβίωσή της και το μέλλον της το απαιτούν, είναι βέβαιο ότι θα ανταποκριθεί στην αγωνία και το κάλεσμα των πολιτών. Γιατί απλά είναι ο Αντώνης Σαμαράς.

*** Ο Δημήτρης Γ. Απόκης είναι διεθνολόγος-δημοσιογράφος και πολιτικός αναλυτής.**

11 Ιουλίου 1982: Ο άνθρωπος που δεν άλλαξε φανέλα με τον Μικ Τζάγκερ...

Την ίδια ημέρα που η Ιταλία του Πάολο Ρόσι αντιμετώπιζε τη Δυτική Γερμανία του Καρλ Χάινς Ρουμενίγκε στις 11 Ιουλίου του 1982, στο Σαντιάγκο Μπερναμπέου της Μαδρίτης, οι Rolling Stones έδιναν συναυλία στο Τορίνο, με τον Μικ Τζάγκερ να εμφανίζεται φορώντας τη φανέλα με το No 20 του Ρόσι, πολλαπλασιάζοντας το ροκ ντελίριο των θεατών. Εδώ έχουμε άλλο ένα αξιοπρόσεκτο παιχνίδι μυθοποίησης-αποϊδεολογικοποίησης. Στο φανταστικό ντέρμπι της παγκόσμιας δημοφιλίας που σκηνοθέτησε ο καυτός Ιούλιος του 1982, με όλον τον κόσμο να έχει μετατραπεί σε μια τεράστια καλοκαιρινή σκηνή ποδοσφαιρικής φήμης και μουσικής αποθέωσης, ο πρωθιερέας της ροκ ιδεολογίας Μικ Τζάγκερ αλλάζει το σκηνικό κουστούμι του με τη φανέλα του Πάολο Ρόσι. Αντί για τα σκηνικά «άμφια» του «Sex, drugs and rock n' roll», ο ηγέτης των «πετρών που κυλάνε» εμφανίζεται με την ποδοσφαιρική φανέλα ενός ανθρώπου που ξεφεύγει από το στερεότυπο του αυτοκαταστροφικού, χαρισματικά απροσάρμοστου, προσώπου που στο τέλος καίγεται από την ίδια τη φλόγα του ταλέντου του. Γιατί ο Πάολο Ρόσι ποτέ δεν φόρεσε τη φανέλα του ασυμβίβαστου. Ποτέ δεν ήταν «ροκ» με την έννοια που θα μπορούσαν να αναγνωστούν σημειολογικά και να αναγνωριστούν συμβολικά και ως «ροκ» είδωλα ο κατεστραμμένος από την κοκαΐνη Μαραντόνα ή ο πνιγμένος στο αλκοόλ Τζορτζ Μπεστ, ο επονομαζόμενος και πέμπτος Beatle, καθώς όταν μεσουρανούσε με τις ντρίπλες του στα ποδοσφαιρικά γήπεδα της Αγγλίας και με το κινηματογραφικό παράστημά του στις καρδιές των απανταχού γυναικών, λάμβανε περισσότερες ερωτικές επιστολές από όσες όλοι οι Beatles μαζί. Έτσι, μπορεί ο Μικ Τζάγκερ να εμφανίστηκε με τη φανέλα του Πάολο Ρόσι, ο τελευταίος, όμως, μετά το ιδιαίτερο αυτό ντέρμπι όπου μονομάχησαν τα μουσικά σολαρίσματα με τις ποδοσφαιρικές ντρίπλες, δεν αντάλλαξε ποτέ την εμφάνιση και τις επιλογές του «ομόκλιτου», δηλαδή του ανθρώπου που ακολουθεί τις νόρμες και τον «κοινό κανόνα», με το ιδιόρρυθμο κουστούμι, τις φλογερές παρεκκλίσεις και τις βουτηγμένες στις ουσίες ταλαντούχες δημιουργικές εκφορτίσεις του «ροκ-σταρ-ειδώλου» ή του αυτοεξοντωτικά χαρισματικού αλλά εθισμένου στον -ταυτόχρονα εξαρτημένο και εξαρτησιογόνο- εαυτό του μπαλαδόρου.

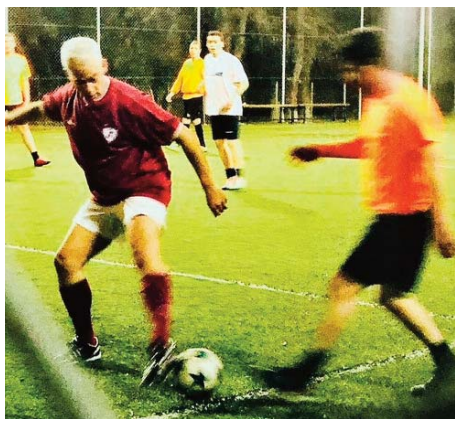

του
Χρίστου Χ. Λιάππ*

Στο Μουντιάλ του '82 ήμουν τριών χρονών και δεν μπορώ να πω ότι τον θυμάμαι να το κατακτά ούτε να σκοράρει με «χατ τρικ» απέναντι στη θρυλική Βραζιλία των Ζίκο, Φαλκάο και Σόκρατες, για τον οποίο ο Εντουάρντο Γκαλεάνο έγραφε πως «είχε κορμί ερωδιού, ψιλόλιγνα πόδια και μικρό πέλμα και κουραζόταν εύκολα, όμως ήταν άσος στο τακουνάκι και επέτρεπε στον εαυτό του την πολυτέλεια να χτυπά ακόμα και τα πέναλτι με τακουνάκι».

Η εικόνα, όμως, του Πάολο Ρόσι να πανηγυρίζει με τον Σάντρο Περτίνι, φέρνοντας μαζί με τον πρόεδρο της λαβωμένης Ιταλικής Δημοκρατίας το Παγκόσμιο Κύπελλο στην πατρίδα, σημασιοδότησε την «πολιτιστική μετάβαση» από την «κοινωνία των ομοιωμάτων» ("societa dei simulacri"), στην κοινωνία της «ανθεκτικής δημοκρατίας». Γιατί, τον Μάιο του 1980, όλη η Ιταλία είχε παρακολουθήσει σε απευθείας μετάδοση από τη RAI τη σύλληψη του Πάολο Ρόσι και άλλων διάσημων ποδοσφαιριστών για το σκάνδαλο του «Totonero» («Μαύρου-ΠΡΟ-ΠΟ»), των στημένων παιχνιδιών. Όπως, λοιπόν, ένας ποδοσφαιριστής μπορεί από το όνειδος της απόλυτης απαξίας να εκτοξεύσει τον εαυτό του και μια ολόκληρη εθνική ομάδα στην κορυφή του κόσμου, ξαναβρίσκοντας μέσα από την επίμονη προσπάθεια τον χαμένο του, επιτυχημένο, εαυτό, έτσι και μια χώρα μπορεί να συμφιλιώσει τους εσωτερικούς της δαίμονες ξεπερνώντας τους τρομοκρατικούς γιακωβινισμούς από τη μια πλευρά και την ίδια τη σκοτεινή «πλευρά του ιδεολογικού φανταστικού» από την άλλη.

ΥΓ.: Η φωτογραφία είναι από ποδοσφαιρικό αγώνα με τα μέλη της Θεραπευτικής Κοινότητας του ΚΕΘΕΑ «ΕΞΟΔΟΣ» της Λάρισας, στον οποίο συμμετείχα με την ιδιότητα του προέδρου του Κέντρου Θεραπείας Εξαρτημένων Ατόμων, τον Δεκέμβριο του 2021, με φανέλα της ΑΕΛ!

*** MD, MSc, PhD, επικ. καθηγητής Ψυχιατρικής ΔΠΘ, αναπλ. πρόεδρος Επιστημονικού Συμβουλίου ΕΟΠΑΕ**

6 χρόνια και 6 μέρες ΝΔ...

Την Κυριακή 13 Ιουλίου 2025 συμπληρώνονται 6 χρόνια και 6 μέρες ακριβώς από την ανάληψη της διακυβέρνησης της χώρας από τη ΝΔ του κ. Μητσοτάκη. Τα δε «έργα και ημέρες της» είναι πλέον ολοφάνερο πως δεν έχουν αφήσει ανυποψίαστο ούτε καν τον πιο καλόπιστο υποστηρικτή της. Και εξηγούμαι: τα «6 χρόνια και οι 6 μέρες» της παρούσας κυβέρνησης συμπληρώνονται μέσα σε ένα δυστοπικό για την Ελλάδα, τους πολίτες, το Κράτος Δικαίου και εντέλει της ίδιας της Δημοκρατίας σκηνικό, απόρροια ιδεοληψιών, λανθασμένων πολιτικών, αβελτηριών αλλά και πρωτοφανών μεθοδεύσεων, συγκαλύψεων και «δουλειών» σε κάθε τομέα, σε όλα τα επίπεδα.

Καραβιές μεταναστών, κυρίως από την Αφρική, ξεβράζονται στα νότια παράλια της Κρήτης έπειτα από ένα πρωτοφανές διπλωματικό φιάσκο όχι μόνο για τη χώρα μας αλλά και για την ίδια την ΕΕ. Ένα φιάσκο που, σημειωτέον, προκάλεσε ένας πρώην διακηρυγμένα «σύμμαχος» της κυβέρνησης, ο στρατάρχης Χαλίφα Χαφτάρ, ο οποίος ωστόσο έχει ριζικά διαφοροποιηθεί από την προηγούμενη στάση του γιατί προφανώς οι διεθνείς «φιλίες» δεν πρέπει μόνο να «χτίζονται» αλλά και να «διατηρούνται» με τρόπο ενεργητικό.

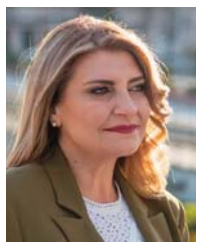

της
Ευαγγελίας Λιακούλη*

Την ίδια ώρα η Βουλή προετοιμάζεται για μία ακόμη Προανακριτική Επιτροπή με αντικείμενο αυτήν τη φορά την εμπλοκή τού (πρώην) μισού υπουργικού συμβουλίου για το σκάνδαλο των παράνομων επιδοτήσεων του ΟΠΕΚΕΠΕ. Στη δε συνέχεια και όταν συμπληρωθεί η δικογραφία της Ευρωπαϊκής Εισαγγελίας, πιθανότατα θα παραπεμφθούν και αρκετοί ακόμη που τώρα κατέχουν υπουργικό θώκο, με τη συνολική κατηγορία να αφορά τη σύσταση εγκληματικής οργάνωσης με πολιτική «κάλυψη» - αυτονοήτως της κυβέρνησης.

Στο «μέτωπο» των ευθυνών για την τραγωδία των Τεμπών οι τακτικές συγκάλυψης συνεχίζονται, με τον κ. Καραμανλή να προσπαθεί και αυτός -μετά τον κ. Τριαντόπουλο- να εκφύγει των ευθυνών του, πηγαίνοντας δήθεν απευθείας στο Δικαστικό Συμβούλιο και χωρίς να εξηγείται τελικά στη Βουλή πώς ένας «αθώος» θα... δικαστεί τελικά για «πλημμέλημα» οικονομικής (!) κυρίως φύσεως...

Οι υποκλοπές πολιτικών αρχηγών, όπως του προέδρου του ΠΑΣΟΚ Ν. Ανδρουλάκη, δημοσιογράφων, στελεχών των Ενόπλων Δυνάμεων, επιχειρηματιών, αλλά ακόμη και υπουργών της ΝΔ, έξυσαν και αυτές το ευρωπαϊκό «ψευδολούστρο» μιας παράταξης που ήρθε στην εξουσία, διακηρύσσοντας το περίφημο «Μένουμε Ευρώπη». Ένα μότο ευγενούς πράγματι σκόπευσης, το οποίο ωστόσο τελικά μετουσιώθηκε και πραγματώθηκε ως «Κλέβουμε Ευρώπη», με τη συνέχεια να διαγράφεται ακόμη πιο επώδυνη για τη ΝΔ, αν τελικά επιβεβαιωθούν και όσα λέγονται για τον διαμοιρασμό σε ημετέρους και την κατασπατάληση των πόρων του Ταμείου Ανάκαμψης.

Αλλά και στο μέτωπο της καθημερινότητας των νοικοκυριών και της οικονομίας τα πράγματα δεν είναι καλύτερα, αφού ο πληθωρισμός και η ακρίβεια επιμένουν και μάλιστα με ποσοστό διπλάσιο του μέσου όρου της ΕΕ, η ενεργειακή μετάβαση έπληξε ευθέως τις τσέπες των πολιτών δίνοντας τεράστια κέρδη μόνο στους μεγαλοπαρόχους, η προς αγορά ή ενοικίαση στέγη κατάντησε είδος εξωφρενικής πολυτελείας, οι διακοπές αφορούν ελάχιστους ως «άπιαστο όνειρο» και το καθημερινό σουπερμάρκετ είναι πραγματική «κόλαση», με το συνολικό - και όχι τυχαίο- αποτέλεσμα όλων αυτών να επιδεινώνει ραγδαία τους σχετικούς δείκτες του δημογραφικού προβλήματος μιας χώρας, η οποία μαθηματικά και αποδεδειγμένα συρρικνώνεται.

Αυτά είναι εν τάχει τα πεπραγμένα μιας κυβέρνησης, της οποίας ο πρωθυπουργός κάποτε -τον Δεκέμβριο του 2018- «τουίταρε» υπερφίαλα και ως άλλος διαπρύσιος κήρυκας πως οι προηγούμενοι ΣΥΡΙΖΑΝΕΛ «υπονομεύουν το μέλλον της χώρας, επιστρέφοντας στις χειρότερες συνήθειες του παρελθόντος, ρουσφέτια αντί για αξιοκρατία, χειραγώγηση των θεσμών αντί για ανεξαρτησία της Δικαιοσύνης, σκάνδαλα αντί για διαφάνεια»...

Κοιτώντας τον «εθνικό καθρέπτη» τον οποίο ο ίδιος ο κ. Μητσοτάκης επικαλέστηκε για τα Τέμπη, αν είχε ελάχιστη αυτογνωσία -και ίσως χιούμορ- θα έπρεπε να αναρωτηθεί για τον εαυτό του και την υπερεξαετή πλέον διακυβέρνησή του: «Μα πραγματικά, μάγος ήμουν;».

*** Μαχόμενη ποινικολόγος, τομεάρχης Δικαιοσύνης, Θεσμών και Διαφάνειας του ΠΑΣΟΚ, βουλευτής Λάρισας**

Οι προκλήσεις για ανταγωνιστική αγορά εργασίας και αποτελεσματικές κοινωνικές πολιτικές στην Κύπρο

Η Κύπρος βρίσκεται σε μια κρίσιμη καμπή όσον αφορά την ενίσχυση της ανταγωνιστικότητας της αγοράς εργασίας και την προώθηση αποτελεσματικών κοινωνικών πολιτικών, που αποτελούν απαραίτητες προϋποθέσεις για μια βιώσιμη και ανθεκτική οικονομική ανάπτυξη. Παρά την ισχυρή αναπτυξιακή πορεία των τελευταίων ετών, η χώρα αντιμετωπίζει σοβαρές προκλήσεις, όπως η έλλειψη δεξιοτήτων και εργατικού δυναμικού, η υποεκπροσώπηση συγκεκριμένων κοινωνικών ομάδων και η χαμηλή συμμετοχή σε διά βίου μάθηση. Ταυτόχρονα, η γήρανση του πληθυσμού και η ενεργειακή φτώχεια ασκούν περαιτέρω πιέσεις στο κοινωνικό σύστημα.

του
δρα Αντώνη Στ. Στυλιανού*

Όσον αφορά την ενσωμάτωση κοινωνικών ομάδων και παρά το γεγονός ότι η Κύπρος καταγράφει υψηλά ποσοστά απασχόλησης (79,8% το 2024), υπάρχουν σημαντικές ανισότητες στην ένταξη ορισμένων ομάδων, όπως οι νέοι, οι μεγαλύτερες γυναίκες σε ηλικία και τα άτομα με αναπηρίες. Ιδιαίτερα ανησυχητικό είναι το ποσοστό των νέων που δεν εργάζονται, ούτε συμμετέχουν σε εκπαίδευση ή κατάρτιση (12,9%), το οποίο υπερβαίνει τον μέσο όρο της Ευρωπαϊκής Ένωσης. Η ανισότητα μεταξύ των φύλων είναι εμφανής: οι νέοι άνδρες έχουν μεγαλύτερα ποσοστά απασχόλησης από τις νέες γυναίκες κατά 3,9 ποσοστιαίες μονάδες, ενώ η διαφορά είναι ακόμη πιο έντονη στις ηλικίες 55-64 (άνδρες: 78,9%, γυναίκες: 62,4%).

Παράλληλα, οι ελλείψεις σε δεξιότητες εμποδίζουν τις επιχειρήσεις να καινοτομήσουν και να αναπτυχθούν. Το πρόβλημα εντοπίζεται σε βασικούς τομείς όπως οι κατασκευές, η ενέργεια, η γεωργία αλλά και ο τουρισμός, όπου συχνά απασχολείται υπερπροσοντούχο προσωπικό. Οι χαμηλές συνθήκες εργασίας σε επαγγέλματα όπως η νοσηλευτική και η μακροχρόνια φροντίδα επιδεινώνουν την κατάσταση. Μια σημαντική μεταρρύθμιση, στο πλαίσιο του Σχεδίου Ανάκαμψης και Ανθεκτικότητας, επικεντρώνεται στη γεφύρωση του χάσματος μεταξύ εκπαίδευσης και αγοράς εργασίας, με επενδύσεις στην κατάρτιση σε ψηφιακές, πράσινες και μπλε δεξιότητες.

Ανησυχητικά είναι επίσης τα αποτελέσματα των εφήβων Κυπρίων στις βασικές δεξιότητες. Σύμφωνα με τον ΟΟΣΑ (PISA 2022), η Κύπρος κατέγραψε τη μεγαλύτερη αύξηση σε χαμηλές επιδόσεις στα μαθηματικά, την ανάγνωση και τις φυσικές επιστήμες μεταξύ των κρατών-μελών της ΕΕ. Αυτή η επιδείνωση επηρεάζει την ικανότητα των νέων να αποκτήσουν σύγχρονες δεξιότητες και να εισέλθουν σε επαγγέλματα υψηλής ειδίκευσης. Αιτίες είναι η χαμηλή συμμετοχή στην προσχολική εκπαίδευση, η περιορισμένη αυτονομία των σχολείων και η αποσπασματική υλοποίηση εκπαιδευτικών πολιτικών. Ακόμη, μόνο το 49,5% των ενηλίκων διαθέτει βασικές ψηφιακές δεξιότητες, ποσοστό που είναι χαμηλό για ένα κράτος-μέλος της ΕΕ. Τα προβλήματα εντείνονται με την ελλιπή συμμετοχή σε επαγγελματική εκπαίδευση και κατάρτιση, καθώς και με τις περιορισμένες ευκαιρίες για μάθηση στον χώρο εργασίας.

Προς τούτο, θα πρέπει να ενισχυθεί η επαγγελματική εκπαίδευση και να προωθηθούν οι τομές των STEM. Η Κύπρος διαθέτει χαμηλό ποσοστό φοιτητών στους τομείς STEM (επιστήμη, τεχνολογία, μηχανική και μαθηματικά), μόλις 13,7% των συνολικών εγγραφών στην τριτοβάθμια εκπαίδευση - το χαμηλότερο στην ΕΕ. Αυτό περιορίζει την προσαρμοστικότητα της οικονομίας στις πράσινες και ψηφιακές μεταβάσεις. Η ενίσχυση των STEM μέσω κινήτρων, αναβάθμισης των εργαστηρίων και συνεργασίας με επιχειρήσεις μπορεί να βοηθήσει στην προσέλκυση περισσότερων φοιτητών.

Παράλληλα, η βελτίωση της ελκυστικότητας της επαγγελματικής εκπαίδευσης, ιδιαίτερα στα ΜΙΕΕΚ (Μεταλυκειακά Ινστιτούτα Επαγγελματικής Εκπαίδευσης και Κατάρτισης), με τη συμμετοχή εργοδοτών στον σχεδιασμό των προγραμμάτων σπουδών, είναι καθοριστικής σημασίας. Οι ευάλωτες ομάδες πρέπει να έχουν στοχευμένη πρόσβαση σε αυτά τα προγράμματα, ιδίως για την απόκτηση ψηφιακών δεξιοτήτων. Σημειώνεται ότι η συμμετοχή των ενηλίκων σε προγράμματα μάθησης μειώθηκε σημαντικά από το 2016 (44,3%) στο 2022 (28,3%). Οι γυναίκες και οι άνεργοι συμμετέχουν ακόμη λιγότερο. Η απουσία κουλτούρας διά βίου μάθησης μειώνει την ικανότητα προσαρμογής στις αλλαγές της αγοράς εργασίας και δημιουργεί κινδύνους για την απασχολησιμότητα.

Η κοινωνική πολιτική αντιμετωπίζει επίσης ιδιαίτερες προκλήσεις, ειδικά στους τομείς της μακροχρόνιας φροντίδας και της ενεργειακής αυτάρκειας. Η γήρανση του πληθυσμού δημιουργεί αυξημένη ανάγκη για υπηρεσίες μακροχρόνιας φροντίδας. Το 34,3% των ατόμων άνω των 65 ετών αντιμετωπίζει σοβαρές δυσκολίες στην αυτοεξυπηρέτηση - ένα από τα υψηλότερα ποσοστά στην ΕΕ. Παρά την πρόβλεψη για αύξηση του ηλικιωμένου πληθυσμού έως το 2050 (23,9%), η Κύπρος δαπανά λιγότερα σε υπηρεσίες φροντίδας και έχει λιγότερο προσωπικό από τον μέσο ευρωπαϊκό όρο. Το ενιαίο μοντέλο φροντίδας που έχει σχεδιαστεί μπορεί να προσφέρει λύση, αρκεί να εφαρμοστεί άμεσα και καθολικά.

Η ενεργειακή φτώχεια εξακολουθεί να πλήττει σημαντικό μέρος του πληθυσμού. Το 14,6% δυσκολεύεται να θερμάνει την κατοικία του, ενώ το 42,5% είναι σε κίνδυνο ενεργειακής φτώχειας. Οι υψηλές θερμοκρασίες δημιουργούν επίσης ανάγκη για ψύξη. Παρόλο που έχουν θεσπιστεί μέτρα στήριξης (εκπτώσεις σε τιμολόγια, προστασία από αποσυνδέσεις), απαιτούνται περαιτέρω βελτίωση του αποθέματος κατοικιών και αύξηση της ενεργειακής απόδοσης.

Η Κύπρος έχει μπροστά της ένα πολυσύνθετο φάσμα προκλήσεων που αφορούν την αγορά εργασίας, την εκπαίδευση και την κοινωνική πολιτική. Η ενίσχυση της συμμετοχής όλων των κοινωνικών ομάδων, η επένδυση στις δεξιότητες του μέλλοντος και η ενίσχυση των κοινωνικών υποδομών είναι κρίσιμα στοιχεία για τη διατήρηση της ανάπτυξης και της κοινωνικής συνοχής. Με στρατηγικό σχεδιασμό, αξιοποίηση των ευρωπαϊκών πόρων και πολιτικές με κοινωνικό πρόσημο, η Κύπρος μπορεί να οικοδομήσει μια πιο ανθεκτική και δίκαιη οικονομία.

*** Λέκτορας Νομικής στο Πανεπιστήμιο Λευκωσίας, LL.B Law (Bristol), Ph.D in Law - International Law and Human Rights (Kent), διευθυντής Μονάδας Νομικής Κλινικής Πανεπιστημίου Λευκωσίας**

Γράφει η Αλεξία Τασούλη

ΕΕ: Σχέδιο δημιουργίας αποθεματικών τροφής και φαρμάκων για πανδημία, πόλεμο ή φυσική καταστροφή

Η Ευρωπαϊκή Επιτροπή ανακοίνωσε την στρατηγική της για τη δημιουργία αποθεματικών με στόχο να ενισχυθεί η ετοιμότητα της Ένωσης απέναντι σε στρατιωτική εισβολή, πανδημία ή φυσική καταστροφή.

Η εφημερίδα «Guardian» παρουσίασε το σχέδιο, σύμφωνα με το οποίο τα κράτη-μέλη θα πρέπει να εξετάσουν την απόθεση ειδών όπως τρόφιμα, φάρμακα, γεννήτριες, προϊόντα καθαρισμού νερού, εξοπλισμό για επισκευή υποθαλάσσιων καλωδίων, drones και κινητές γέφυρες που θα μπορούσαν να χρησιμοποιηθούν σε περιόδους κρίσης ή πολέμου. Τον προηγούμενο χρόνο είχε απευθυνθεί προτροπή στους Ευρωπαίους πολίτες να αποθηκεύουν τρόφιμα και είδη πρώτης ανάγκης για τουλάχιστον 72 ώρες ώστε να είναι καλύτερα προετοιμασμένοι σε περίπτωση έκτακτης ανάγκης, όπως στρατιωτική επίθεση ή διακοπή ρεύματος.

Η στρατηγική βασίζεται στα μαθήματα της πανδημίας Covid-19, όπου πολλά κράτη-μέλη ανταγωνίστηκαν για μάσκες και ιατρικό εξοπλισμό, αφήνοντας τις πιο ευάλωτες ομάδες χωρίς επαρκή προστασία. Εμπνεύστηκε επίσης από χώρες όπως η Φινλανδία, η Εσθονία και η Τσεχία, που ήδη διαθέτουν αποθεματικά. Το Ευρωπαϊκό Ταμείο Επενδύσεων θα διπλασιάσει τον προϋπολογισμό του στα 200 εκατ. ευρώ μέχρι το 2027 για τη στήριξη μικρών επιχειρήσεων που αναπτύσσουν καινοτόμα φάρμακα και ιατρικές τεχνολογίες. Η επίτροπος Διαχείρισης Κρίσεων τόνισε πως οι απειλές πλέον είναι πολύ πιο κοντινές και απαιτούν άμεση προετοιμασία, από υβριδικές επιθέσεις και διακοπές ρεύματος μέχρι ακραία καιρικά φαινόμενα.

ΓΑΛΛΙΑ - ΒΡΕΤΤΑΝΙΑ

Ετοιμάζουν «ασπίδα» προστασίας της Ευρώπης από πυρηνικό χτύπημα

Η εισβολή της Ρωσίας στην Ουκρανία τον Φεβρουάριο του 2022 άλλαξε δραματικά την κατάσταση ασφαλείας στην Ευρώπη και τον τρόπο που πρέπει να αντιμετωπίσουν τις προκλήσεις οι χώρες. Έτσι λοιπόν η Γαλλία και η Βρετανία είναι έτοιμες να συντονίσουν τα μέσα πυρηνικής αποτροπής που διαθέτουν και να προστατεύσουν την Ευρώπη από οποιαδήποτε ακραία απειλή, αλλάζοντας άρδην τα αντίστοιχα αμυντικά δόγματα με φόντο την επιδείνωση της ευρωπαϊκής ασφάλειας. Με την ευκαιρία της επίσημης επίσκεψής του στη Βρετανία, ο Γάλλος πρόεδρος Εμανουέλ Μακρόν και ο πρωθυπουργός της Βρετανίας Κιρ Στάρμερ υπέγραψαν νέα διακήρυξη που θα τονίζει για πρώτη φορά ότι «όλα τα μέσα αποτροπής των δύο χωρών είναι ανεξάρτητα, αλλά μπορούν να συντονιστούν», σύμφωνα με το υπουργείο Άμυνας της Βρετανίας και την προεδρία της Γαλλίας. Πρόσθεσαν πως δεν υπάρχει καμία μείζονα απειλή για την Ευρώπη που δεν θα απαντηθεί από τις δύο χώρες», χωρίς να ξεκαθαρίσουν τη φύση της απάντησης αυτής. Η εθνική κυριαρχία για την απόφαση χρήσης πυρηνικών όπλων παραμένει απόλυτη, αλλά «κάθε αντίπαλος που απειλεί ζωτικά συμφέροντα του Ηνωμένου Βασιλείου ή της Γαλλίας μπορεί να βρεθεί αντιμέτωπος με την ισχύ των πυρηνικών δυνάμεων των δύο χωρών». Πολύ περισσότερο που η αβεβαιότητα για τη δέσμευση των ΗΠΑ στους Ευρωπαίους συμμάχους τους και τους συμμάχους στο ΝΑΤΟ εγείρει αμφιβολίες για το κατά πόσο ισχύουν ακόμη οι αμερικανικές εγγυήσεις για την ευρωπαϊκή ασφάλεια.

Μακρόν και Στάρμερ υπέγραψαν διακήρυξη σύμφωνα με την οποία «όλα τα μέσα αποτροπής των δύο χωρών είναι ανεξάρτητα, αλλά μπορούν να συντονιστούν», προσθέτοντας πως «δεν υπάρχει καμία μείζονα απειλή για τη γηραιά ήπειρο που δεν θα απαντηθεί»

Ο Τουσκ για την ασφάλεια που προσφέρουν τα πυρηνικά

«Θα ήμασταν πιο ασφαλείς αν είχαμε το δικό μας πυρηνικό οπλοστάσιο», είχε πει πρόσφατα ο Ντόναλντ Τουσκ, ο πρωθυπουργός της Πολωνίας, στο κοινοβούλιο της πατρίδας του. Ο λόγος που επικαλέστηκε για να αιτιολογήσει την άποψή του ήταν «η βαθιά αλλαγή της αμερικανικής γεωπολιτικής», όπως ήπια χαρακτήρισε την ανατροπή των ισορροπιών στη διεθνή σκηνή από τον πρόεδρο των ΗΠΑ Ντόναλντ Τραμπ. Ο Τουσκ δεν πρότεινε την κατασκευή μιας πολωνικής πυρηνικής βόμβας - τουλάχιστον όχι προς το παρόν: «Ο δρόμος προς αυτό θα ήταν πολύ μακρύς και θα έπρεπε να υπάρξει συναίνεση». Ο ίδιος ανταποκρίθηκε στο κάλεσμα του Φρίντριχ Μερτς, του καγκελαρίου της Γερμανίας, για συνομιλίες με τη Βρετανία και τη Γαλλία. Σύμφωνα με τη γαλλική προεδρία, «ομάδα πυρηνικής επίβλεψης», στην οποία θα συμπροεδρεύουν το Ελιζέ και το υπουργείο Προεδρίας της κυβέρνησης, θα αναλάβει τον «συντονισμό της αυξανόμενης πολιτικής στο πεδίο της πολιτικής, των δυνατοτήτων και των επιχειρήσεων». Συμπληρώνονται 30 χρόνια από την κοινή διακήρυξη «Τσέκερς» του 1995, όταν ακόμη οι δύο χώρες, οι μοναδικές δυνάμεις με πυρηνικά όπλα στη Δυτική Ευρώπη, δεν είχαν εξελίξει το πλαίσιο της συνεργασίας τους στο πεδίο της αποτροπής. Το μείζον πρόβλημα που αντιμετωπίζουν σήμερα οι ευρωπαϊκές χώρες, όπως μετέδωσε και το Euronews, είναι ότι είτε δεν αναπτύσσουν την πυρηνική υποδομή για να ξεκινήσουν ένα πρόγραμμα πυρηνικών όπλων, είτε, αν έχουν πυρηνική υποδομή, είναι εξαιρετικά ανθεκτική στη διάδοση. Για παράδειγμα, η Φινλανδία και η Σουηδία διαθέτουν μόνο αντιδραστήρες, οι οποίοι δεν είναι κατάλληλοι για την παραγωγή πλουτωνίου. Επιπλέον, καμία από αυτές τις χώρες δεν διαθέτει εργοστάσια χημικής επανεπεξεργασίας, τα οποία είναι απαραίτητα και, αν ήθελαν να ξεκινήσουν ένα πυρηνικό πρόγραμμα, δεν θα μπορούσαν να το κάνουν με την υπάρχουσα υποδομή τους, τουλάχιστον βραχυπρόθεσμα.

Ο πάπας... προσφέρει το Βατικανό σε Πούτιν και Ζελένσκι για ειρηνευτικές συνομιλίες

Συνάντηση στην Ιταλία είχε ο πάπας Λέων με τον Ουκρανό πρόεδρο Βολοντίμιρ Ζελένσκι και του μετέφερε το μήνυμα ότι το Βατικανό είναι πρόθυμο να φιλοξενήσει τις ρωσοουκρανικές ειρηνευτικές συνομιλίες. Ο πάπας συζήτησε επίσης με τον Ζελένσκι «την επείγουσα ανάγκη για μια δίκαιη και διαρκή ειρήνη», όπως αναφέρεται στην ανακοίνωση του Βατικανού. Ο Ζελένσκι και ο Λέων συναντήθηκαν στον Κάστελ Γκαντόλφο, μια μικρή ορεινή πόλη κοντά στη Ρώμη, όπου ο πάπας κάνει διακοπές διάρκειας δύο εβδομάδων. Ο Ουκρανός ηγέτης βρίσκεται στην Ιταλία για να συμμετάσχει στη διάσκεψη που είναι αφιερωμένη στην ανάκαμψη και τη μακροπρόθεσμη ανοικοδόμηση της Ουκρανίας μετά την εισβολή της Ρωσίας. Ο Ουκρανός πρόεδρος δήλωσε επίσης πως είχε ουσιαστικές συζητήσεις με τον Αμερικανό απεσταλμένο Κιθ Κέλογκ. «Συζητήσαμε για τις παραδόσεις όπλων και την ενίσχυση της αντιαεροπορικής άμυνάς μας. Δεδομένης της αύξησης των ρωσικών επιθέσεων, το θέμα αυτό παραμένει μια από τις κορυφαίες προτεραιότητές μας», έγραψε ο Ζελένσκι σε ανάρτησή του στο Χ. Ο πρόεδρος των ΗΠΑ Ντόναλντ Τραμπ αναμένεται να εξετάσει το ενδεχόμενο να στείλει πυραύλους Patriot στην Ουκρανία, αφού έχει δηλώσει πως «δεν είναι ικανοποιημένος» απ' όσα συμβαίνουν εκεί το τελευταίο διάστημα.

Η Νέα Εποχή του ΥΓΕΙΑ - ΜΗΤΕΡΑ: Η μετεξέλιξη του μεγαλύτερου νοσηλευτικού συγκροτήματος της χώρας

Με αφορμή τη συμπλήρωση **50 χρόνων από τη λειτουργία του Νοσοκομείου ΥΓΕΙΑ**, πραγματοποιήθηκε την **Τρίτη 8 Ιουλίου 2025**, στο **Συνεδριακό Κέντρο «Ν. ΛΟΥΡΟΣ» του Νοσοκομείου ΜΗΤΕΡΑ**, εκδήλωση με θέμα: **«Η Νέα Εποχή του ΥΓΕΙΑ - ΜΗΤΕΡΑ»**.

Κατά τη διάρκεια της εκδήλωσης παρουσιάστηκε η **νέα αρχιτεκτονική ταυτότητα του ΥΓΕΙΑ και του ΜΗΤΕΡΑ**, σηματοδοτώντας τη μετάβασή του σε μια νέα εποχή ανάπτυξης και αναγέννησης με επίκεντρο τον άνθρωπο, τη βιωσιμότητα και την πρόοδο της ιατρικής επιστήμης.

Πρόκειται για έναν **ολοκληρωμένο σχεδιασμό**, ο οποίος υλοποιείται από τον **Όμιλο HHG (Hellenic Healthcare Group)** και αφορά τη μετεξέλιξη των Νοσοκομείων ΥΓΕΙΑ και ΜΗΤΕΡΑ σε **ενιαίο, υπερσύγχρονο υγειονομικό συγκρότημα** – το μεγαλύτερο της χώρας, με δυναμικότητα άνω των **800 κλινών**. Παράλληλα, προβλέπεται η δημιουργία ενός **θεματικού πάρκου Ιατρικής Ιστορίας**, αφιερωμένου στην εξέλιξη της ιατρικής στην Ελλάδα, με σημείο αναφοράς τον Ιπποκράτη.

Το έργο περιλαμβάνει:

Ανακαίνιση των εξωτερικών όψεων των δύο νοσοκομείων και τη **λειτουργική τους ενοποίηση** με αρχές βιώσιμης και ενεργειακά αποδοτικής αρχιτεκτονικής.

Διαμόρφωση των κοινών εξωτερικών χώρων σε **πάρκο πρασίνου**, ανοιχτό και σε εξωτερικούς επισκέπτες, με θεραπευτικό και εκπαιδευτικό χαρακτήρα.

Το έργο δίνει ιδιαίτερη έμφαση στη βιωσιμότητα, με συστήματα εξοικονόμησης ενέργειας όπως η «διπλή πρόσοψη» (double-skin façade), τα φυσικά υλικά και τα εκτεταμένα φωτοβολταϊκά, καθιστώντας το συγκρότημα πρότυπο βιώσιμου νοσοκομειακού σχεδιασμού.

Κεντρικό στοιχείο του νέου σχεδιασμού και της ενοποίησης των δυο νοσοκομειακών συγκροτημάτων, αποτελεί ο **«Περίπατος του Ιπποκράτη»**, ένας ενιαίος κήπος έκτασης 12.500 τ.μ., που ενσωματώνει περισσότερα από 200 είδη αρωματικών και φαρμακευτικών φυτών. Ο χώρος αυτός θα λειτουργεί ως θεραπευτικό και εκπαιδευτικό πάρκο, προσφέροντας διαδρομές περιπάτου, σημεία θέασης και ησυχίας, αλλά και σταθμούς εκπαίδευσης και ανάπαυσης, ενισχύοντας τη σωματική και ψυχική ευεξία ασθενών, επισκεπτών και εργαζομένων. Με τη σύνδεση του νοσοκομείου με το φυσικό τοπίο και τον αστικό ιστό, το συγκρότημα αποκτά έναν νέο χαρακτήρα.

Ο κ. **Ανδρέας Καρταπάνης**, **Πρόεδρος και Διευθύνων Σύμβουλος του ΥΓΕΙΑ και Διευθύνων Σύμβουλος του ΜΗΤΕΡΑ**, δήλωσε: *«Σήμερα εγκαινιάζουμε το νέο κεφάλαιο στην πορεία του ΥΓΕΙΑ και του ΜΗΤΕΡΑ, δημιουργώντας ένα ιατρικό περιβάλλον πρότυπο, λειτουργικό και φιλόξενο που θα ενσωματώσει την τεχνητή νοημοσύνη και την ψηφιακή τεχνολογία στις υπηρεσίες του. Θα επενδύσει σε εξατομικευμένη ιατρική, στην πρόληψη, στη βιωσιμότητα, στην ψηφιακή υγεία. Έναν χώρο φροντίδας όπου συναντιούνται το μέλλον της ιατρικής με τον σεβασμό στον άνθρωπο και στο περιβάλλον.»*

Ο κ. **Δημήτρης Σπυρίδης**, **Πρόεδρος του Ομίλου HHG**, υπογράμμισε: *«Το Hellenic Healthcare Group επενδύει στρατηγικά στην αναβάθμιση των υποδομών όλων των νοσοκομείων του Ομίλου, στηρίζοντας σταθερά την ποιότητα και την καινοτομία στην υγεία. Το ΥΓΕΙΑ και το ΜΗΤΕΡΑ περνούν σε μια νέα εποχή που τιμά την ιστορία τους και ταυτόχρονα ανοίγει τον δρόμο για το αύριο.»*

Το **ΥΓΕΙΑ** ξεκίνησε την λειτουργία του τον **Μάιο του 1975**, ενώ το **ΜΗΤΕΡΑ** τον **Απρίλιο του 1979**. Και τα δύο νοσοκομεία ανεγέρθηκαν σε οικόπεδο 25.000 τ.μ., καθιστώντας τον χώρο έναν από τους σημαντικότερους υγειονομικούς πυρήνες της Αθήνας.

Με το βλέμμα στραμμένο στο μέλλον, το ΥΓΕΙΑ και το ΜΗΤΕΡΑ εξελίσσουν ριζικά τις υποδομές τους, αναδιαμορφώνοντας τα ιστορικά αυτά κτίρια σε ένα ενιαίο, σύγχρονο και βιώσιμο υγειονομικό συγκρότημα, που αντανακλά την ταυτότητά του και επιβεβαιώνει τη θέση του στην κορυφή της υγείας.

Τη μελέτη για τον επανασχεδιασμό και την αναβάθμιση του συγκροτήματος ΥΓΕΙΑ–ΜΗΤΕΡΑ ανέλαβε το αρχιτεκτονικό γραφείο **Tsoukalas Architects**, με έδρα την Αθήνα και διεθνή παρουσία.

ΓΙΩΡΓΟΣ ΦΛΩΡΙΔΗΣ ΓΙΑ ΤΟ ΞΗΛΩΜΑ ΤΗΣ ΙΑΤΡΟΔΙΚΑΣΤΙΚΗΣ ΥΠΗΡΕΣΙΑΣ ΠΑΤΡΑΣ:

«Εάν δεν κόψεις τα σάπια, θα σου μολύνουν και τα υπόλοιπα»

Βαρύς έπεσε ο πέλεκυς του υπουργού Δικαιοσύνης Γιώργου Φλωρίδη, ο οποίος έβαλε λουκέτο στην Ιατροδικαστική Υπηρεσία της Πάτρας μετά την ομολογία της Ειρήνης Μουρτζούκου ότι σκότωσε τα παιδιά της. Τα φαινόμενα δείχνουν ότι έχουν καταγραφεί ύποπτοι θάνατοι παιδιών, τόσο στην υπόθεση που βρίσκεται τώρα στο μικροσκόπιο της Δικαιοσύνης όσο και παλαιότερα, στην υπόθεση της Ρούλας Πισπιρίγκου, και η Ιατροδικαστική Υπηρεσία τούς είχε αποδώσει σε παθολογικά αίτια. Παράλληλα, η Εισαγγελία Πρωτοδικών της Πάτρας αρχίζει κατεπείγουσα έρευνα, βάζοντας στο στόχαστρο όλους τους ιατροδικαστές που υπηρέτησαν στην πόλη.

του Κωνσταντίνου Γεώργιζα

Ο προϊστάμενος της Εισαγγελίας έδωσε εντολή να ερευνηθούν ενδεχόμενες ποινικές ευθύνες ιατροδικαστών της Ιατροδικαστικής Υπηρεσίας Πάτρας, μετά τις σοβαρές καταγγελίες του προέδρου της Πανελλήνιας Ομοσπονδίας Εργαζομένων Δημόσιων Νοσοκομείων Μιχάλη Γιαννακού και σχετικά δημοσιεύματα για περιστατικά κακοποίησης παιδιών και θανάτου βρεφών, τα οποία, παρά τις επισημάνσεις των γιατρών για τη σοβαρότητά τους, δεν έλαβαν την απαιτούμενη προσοχή από την Ιατροδικαστική Υπηρεσία.

Η ομολογία της Ειρήνης καταλύτης για το λουκέτο

Η εισαγγελική έρευνα ψάχνει αν έχουν τελεστεί αυτεπαγγέλτως διωκόμενα αδικήματα από τους ιατροδικαστές, όπως, μεταξύ άλλων, παράβαση καθήκοντος, ψευδής βεβαίωση και ψευδής ιατρική πιστοποίηση. Αυτό σημαίνει ότι από το γραφείο του εισαγγελέα θα περάσουν όλοι οι μάρτυρες που γνωρίζουν κάτι για τα συγκεκριμένα περιστατικά και στο τέλος θα κληθούν, αν χρειαστεί, να δώσουν ανωμοτί εξηγήσεις όλοι οι ιατροδικαστές που υπηρέτησαν στη συγκεκριμένη υπηρεσία της Πάτρας. Δεν αποκλείεται τον χορό των καταθέσεων να ανοίξει ο πρόεδρος της ΠΟΕΔΗΝ, ώστε να αποσαφηνίσει τις καταγγελίες του και να δείξει τον δρόμο στην Εισαγγελία για το ποιες υποθέσεις πρέπει να μπουν στο μικροσκόπιο.

Η ομολογία της Ειρήνης Μουρτζούκου ότι σκότωσε τα παιδιά της λειτούργησε ως καταλύτης για την απόφαση του υπουργού Δικαιοσύνης Γιώργου Φλωρίδη να «ξηλώσει» ολόκληρη την Ιατροδικαστική Υπηρεσία διατάσσοντας την αναστολή της λειτουργίας της. Η επίσημη αιτιολογία είναι ότι, πλέον, η Ιατροδικαστική Υπηρεσία της Πάτρας είναι αδύνατο να λειτουργήσει, καθώς ένας ιατροδικαστής έχει πεθάνει, η επικεφαλής έχει τεθεί σε αργία, ένας ιατροδικαστής παραιτήθηκε και ένας ιατροδικαστής είναι εμπλεκόμενος στην υπόθεση Μουρτζούκου, που ερευνάται από τη δικαιοσύνη. Στην πραγματικότητα όμως, η συγκεκριμένη Ιατροδικαστική Υπηρεσία έχει κρίνει ως παθολογικά τα αίτια των θανάτων τριών παιδιών σε δύο διαφορετικές υποθέσεις που τελικά φάνηκε ότι ήταν δολοφονίες και μάλιστα από τις ίδιες τις μητέρες τους. Πρόκειται για τα παιδιά της Ειρήνης Μουρτζούκου που η ίδια ομολόγησε ότι σκότωσε και τη μικρότερη κόρη της Ρούλας Πισπιρίγκου, την Ίριδα, για τον φόνο της οποίας η αποκαλούμενη μητέρα από την Πάτρα έχει καταδικαστεί πρωτόδικα.

Οι δηλώσεις του υπ. Δικαιοσύνης

Πηγές του υπουργείου Δικαιοσύνης επισημαίνουν ότι η απόφαση να μπει λουκέτο στη συγκεκριμένη Ιατροδικαστική Υπηρεσία έχει ως στόχο να προστατευτεί το κύρος της, καθώς «με τα όσα έχουν δει το φως της δημοσιότητας έχει προκληθεί μεγάλη αναστάτωση στην κοινωνία». Πλέον, για όσα περιστατικά προκύπτουν στην περιοχή θα επιλαμβάνεται η Ιατροδικαστική Υπηρεσία Κορίνθου, καθώς η αναστολή λειτουργίας για την Πάτρα θα ισχύσει μέχρι να γίνει αναδιοργάνωση.

Ο υπουργός Δικαιοσύνης Γιώργος Φλωρίδης, μιλώντας στον ραδιοφωνικό σταθμό ALPHA 989 και τον Γιώργο Ευγενίδη, είπε ότι οι υποθέσεις Μουρτζούκου και Πισπιρίγκου «ήταν ο λόγος που μας ανάγκασε να δούμε τη ριζική αναδιοργάνωση των ιατροδικαστικών υπηρεσιών. Εάν δεν κόψεις τα σάπια, θα σου μολύνουν και τα υπόλοιπα». Επισήμανε ότι ήδη έχει συσταθεί διεύθυνση για τις ιατροδικαστικές υπηρεσίες, που δεν υπήρχε στο παρελθόν και συγκροτήθηκε μόνιμη τριμελής επιτροπή, η οποία μπορεί να επιλαμβάνεται, μετά από εισαγγελική παραγγελία ή μετά από αίτημα πολιτών, σε περιπτώσεις που εκτιμάται, είτε από τις δικαστικές αρχές, είτε από τους πολίτες, ότι κάτι δεν πάει καλά. Ο υπουργός Δικαιοσύνης επισήμανε ότι ήδη η συγκεκριμένη επιτροπή έχει ασχοληθεί με τον θάνατο του μικρού Παναγιωτάκη, για τον οποίο κατηγορείται η Ειρήνη Μουρτζούκου, αλλά δεν τον έχει ομολογήσει, και τις επόμενες ημέρες αναμένεται το πόρισμα.

Επίσης, από το υπουργείο Δικαιοσύνης θεσμοθετήθηκαν τα βασικά στοιχεία που θα πρέπει πλέον να περιλαμβάνονται σε κάθε ιατροδικαστικό πόρισμα ώστε, όταν αυτό εξετάζεται από το δικαστήριο, να μην υπάρχουν ελλείψεις.

Η απάντηση Μαρινάκη στην ερώτηση της «Ρ»

Στην ερώτηση του πολιτικού συντάκτη της «Political» Χρήστου Μυτιλινιού για την πλήρη αναστολή λειτουργίας της Ιατροδικαστικής Υπηρεσίας Πάτρας, ο κυβερνητικός εκπρόσωπος Παύλος Μαρινάκης τόνισε πως πρόκειται για απόφαση του υπουργού Δικαιοσύνης Γιώργου Φλωρίδη, στο πλαίσιο της αναδιοργάνωσης του συστήματος ιατροδικαστικών υπηρεσιών, όπως προβλέπει ο νέος νόμος που ψηφίστηκε τον Ιανουάριο. Ο Μαρινάκης παρέπεμψε στην υπόθεση που έχει συγκλονίσει τη χώρα, δηλώνοντας πως η σχετική αναστολή κρίθηκε αναγκαία. Αναφέρθηκε επίσης στις δύο βασικές αλλαγές: τη θέσπιση προδιαγραφών στις εκθέσεις και τη δημιουργία τριμελούς εθνικής επιτροπής που μπορεί να τις αναθεωρεί. Όπως είπε, η εν λόγω επιτροπή δίνει δυνατότητα δωρεάν προσφυγής για πολίτες χωρίς οικονομικά μέσα, ενώ σε συγκεκριμένη υπόθεση έχει ήδη κατατεθεί προσφυγή και αναμένεται απόφαση.

Τι δεν ομολόγησε ακόμα η Ειρήνη Μουρτζούκου

Στον 11ο όροφο της Γενικής Αστυνομικής Διεύθυνσης Αττικής κρατείται η Ειρήνη Μουρτζούκου, μετά την ομολογία της για τις δολοφονίες τεσσάρων βρεφών στην Αμαλιάδα. Υπενθυμίζεται ότι η 25χρονη έχει ομολογήσει τη δολοφονία των δύο δικών της παιδιών, του παιδιού της κουμπάρας της, αλλά και της αδελφής της, όταν η Ειρήνη Μουρτζούκου ήταν μόλις 14 ετών.

Γράφει η Ιωάννα Ντάνη
ioannadani@gmail.com

«Τι της έφταιξαν»

Μετά την ομολογία της στην ΕΛΑΣ, η μητέρα της Πόπη κλήθηκε την Τετάρτη το βράδυ στην εκπομπή «Υποθέσεις» του Πέτρου Κουσουλού στο Open να δώσει απαντήσεις για τα όσα της επέρριψε η κόρη της, καθιστώντας την υπεύθυνη για την ψυχολογική της κατάσταση, που την οδήγησε στις αποτρόπαιες δολοφονίες των τεσσάρων βρεφών. Όπως είπε, «η Ειρήνη προσπαθεί να μετακυλήσει την ευθύνη σε μένα, το έχει ξανακάνει, θα κατηγορήσει πολλούς, το περιμένουμε αυτό».

Αφού εξομολογήθηκε, «νιώθω χάλια, δεν ξέρω ποια μεριά να πάρω», η μητέρα της Ειρήνης Μουρτζούκου είπε, «κράταγα μια μικρή επιφύλαξη για τα παιδιά της».

«Κατηγορούσε εμένα ότι δεν είμαι μάνα, μέχρι και τον Θεό έβαζε στο στόμα της την περασμένη εβδομάδα. Έλεγε ότι δεν είχε πειράξει κανένα και ήταν αθώα», συνέχισε το κατηγορώ της η μητέρα της 25χρονης.

Αναρωτήθηκε, μάλιστα, «και να τα είχε μαζί μου, ποιος της έδωσε το δικαίωμα να αφαιρεί ζωές; Και αν τσακωνόταν, τα άλλα παιδιά τι της έφταιξαν;», ενώ στην παρατήρηση δημοσιογράφου ότι για το βρέφος της φίλης της η Ειρήνη Μουρτζούκου επικαλέστηκε ζήλια, η μητέρα της διερωτήθηκε: «Ζηλεύουμε κάποιον και σκοτώνουμε παιδιά; Με τα δικά της που σκότωσε, ποιον ζήλεψε; Μάνα είναι αυτή; Τα άλλα μου παιδιά γιατί δεν βγήκαν έτσι;».

Γιατί δεν αποκάλυψε τον μηχανισμό που χρησιμοποίησε για να σκοτώσει τα τέσσερα παιδιά και γιατί έσκισε τις 33 σελίδες που έγραφε επί δυόμισι ώρες για τον θάνατο του μικρού Παναγιωτάκη

Η κατάθεση και τα ερωτήματα

Στον απόηχο της ομολογίας της Μουρτζούκου τα ξημερώματα της Τετάρτης, οι λεπτομέρειες που βλέπουν το φως της δημοσιότητας αρχικά κάνουν λόγο για ένα τηλεφώνημα στη μία η ώρα το βράδυ της Τρίτης της ίδιας της καθ' ομολογία serial killer στον έμπειρο διοικητή του Τμήματος Ανθρωποκτονιών του ελληνικού FBI Γιάννη Δροσίνη.

Τα όσα έγιναν κατά την κατάθεση της Μουρτζούκου στη ΓΑΔΑ βλέπουν με καταιγιστικούς ρυθμούς το φως της δημοσιότητας. Τα τελευταία στοιχεία αναφέρουν ότι η Ειρήνη επί 2,5 ώρες έγραψε συνολικά σε 33 σελίδες την κατάθεσή της για τα όσα συνέβησαν τη νύχτα που έφυγε από τη ζωή ο Παναγιωτάκης.

Στο χειρόγραφο αυτό, σύμφωνα με πληροφορίες, η Ειρήνη Μουρτζούκου αναφερόταν με λεπτομέρειες στην υπόθεση του Παναγιωτάκη, για το ποιος ήταν ο δικός της ρόλος και ποιος ευθύνεται για τον θάνατό του.

Στην υπόθεση αυτή, όπως έχει τονίσει και ο δικηγόρος της 25χρονης, Νίκος Αλεξανδρής, ίσως η έρευνα για τον θάνατο του 15 μηνών παιδιού να προκαλέσει νέες εκπλήξεις με τα άτομα που θα βρεθούν κατηγορούμενα.

Στη συνέχεια, γύρω στα μεσάνυχτα της Τετάρτης, η Ειρήνη Μουρτζούκου έσκισε την κατάθεσή της στους αστυνομικούς, επιλέγοντας για μια ακόμα φορά να σιωπήσει.

Μέχρι την Κυριακή στη ΓΑΔΑ

Η Ειρήνη Μουρτζούκου θα βρεθεί ξανά στα δικαστήρια της Πάτρας, προκειμένου να απολογηθεί για τις πράξεις που έχει ήδη ομολογήσει. Μέχρι τότε, η 25χρονη θα παραμείνει σε ειδικά διαμορφωμένο χώρο στον 11ο όροφο της ΓΑΔΑ και δεν θα μεταφερθεί στα κρατητήρια του 7ου ορόφου, καθώς οι αξιωματικοί του Ανθρωποκτονιών εκτιμούν ότι μπορούν να την κάνουν να μιλήσει και για την υπόθεση του μικρού Παναγιωτάκη. Επίσης, στόχος τους είναι η 25χρονη καθ' ομολογία δολοφόνος να αποκαλύψει τον μηχανισμό θανάτου των βρεφών, κάτι για το οποίο δεν έχει μιλήσει καθόλου στις Αρχές.

Σοκ: 20χρονος έριξε αντισηπτικό στο κεφάλι 16χρονου και του έβαλε φωτιά με αναπτήρα

Αποτροπιασμό και σοκ προκαλεί η είδηση ότι ένας 16χρονος παραλίγο να καεί ζωντανός, όταν ένας 20χρονος τού έβαλε φωτιά μέσα σε διαμέρισμα φίλου του στο Ίλιον. Σύμφωνα με πληροφορίες, ο 16χρονος είχε επισκεφτεί το σπίτι ενός συμμαθητή του, στην οδό Κυδωνίας. Στο διαμέρισμα έφτασε λίγο αργότερα και ο 20χρονος ντελιβαράς. Για πλάκα, όπως είπε ο 20χρονος στους αστυνομικούς, περιέλουσε το κεφάλι του μαθητή με αντισηπτικό και στη συνέχεια του έβαλε φωτιά με αναπτήρα. Το περιστατικό σημειώθηκε, σύμφωνα με την καταγγελία της μητέρας του 16χρονου στην αστυνομία, το μεσημέρι του περασμένου Σαββάτου (5/7/2025), όταν ο γιος της πήγε στο σπίτι του συνομήλικου φίλου του στο Ίλιον. Σύμφωνα με τα λεγόμενα του παιδιού, ο 20χρονος ο οποίος ήρθε λίγα λεπτά αργότερα και τον συναντούσε για πρώτη φορά, πήγε από πίσω του και ενώ ο ίδιος καθόταν στο καναπέ, του έριξε αντισηπτικό υγρό στο κεφάλι και του έβαλε φωτιά με αναπτήρα, με αποτέλεσμα να πάρουν φωτιά τα μαλλιά και το πρόσωπό του. Ο 16χρονος αμέσως μεταφέρθηκε με ασθενοφόρο στο νοσοκομείο «Αγία Σοφία», ενώ ο 20χρονος δράστης, με το που έφτασε το ασθενοφόρο, έφυγε από το σπίτι. Οι αστυνομικοί της Ασφάλειας τον εντόπισαν μία μέρα αργότερα στο Περιστέρι και του πέρασαν χειροπέδες, με την κατηγορία της «σωματικής βλάβης αδυνάτων ατόμων». Ο νεαρός οδηγήθηκε στην Εισαγγελία Πρωτοδικών Αθηνών, όπου διατάχθηκε η αναβολή της υπόθεσης. Ως τότε ο 20χρονος αφέθηκε ελεύθερος.

Γιώργος Γεραφέντης

ΔΙΚΗ ΓΙΑ ΤΗ ΔΟΛΟΦΟΝΙΑ ΤΗΣ ΚΥΡΙΑΚΗΣ ΓΡΙΒΑ

Το μπουκάλι της έντασης και οι κουβέντες της οργής...

Ο συνήγορος του κατηγορούμενου πέταξε μπουκάλι με νερό στον δικηγόρο της μητέρας της Κυριακής, η οποία εξερράγη με τα όσα κατέθεσε η μητέρα του 40χρονου φονιά: «Εσύ βλέπεις το παιδί σου στη φυλακή. Εγώ πηγαίνω στο κοιμητήριο και βλέπω μάρμαρα και περιμένω να λιώσει...»

Η ατμόσφαιρα ήταν ηλεκτρισμένη από νωρίς στη δίκη για την άγρια δολοφονία της Κυριακής Γρίβα, αλλά κανείς δεν φανταζόταν ότι στο τέλος θα εκτοξεύονταν ακόμα και μπουκάλια μέσα στο ακροατήριο. Στο εδώλιο του μάρτυρα ήταν, για δεύτερη ημέρα, η μητέρα του κατηγορούμενου, η οποία προσπάθησε να πείσει δικαστές και ενόρκους ότι ο γιος της πάσχει από ψυχολογικά προβλήματα. Η μάρτυρας περιέγραψε την κατάσταση του κατηγορούμενου λέγοντας ότι ήταν «σε μαύρο χάλι», αλλά «μέχρι τότε δεν είχε σηκώσει χέρι σε κανέναν, δεν μπορούσα να φανταστώ ότι θα σκοτώσει το κορίτσι». Ξεσπώντας φώναξε: «Θέλετε να μας κρίνετε; Ε, τότε να κριθούμε όλοι. Να κριθεί και η μητέρα της Κυριακής που είπε ότι ήξερε έξι χρόνια για την κακοποίηση και δεν έκανε τίποτα».

του Κωνσταντίνου Γεώργιζα

Η φωτό από το σφαγμένο σώμα της κοπέλας

Ακολούθησαν και άλλες έμμεσες αιχμές από τη μητέρα του 40χρονου κατηγορούμενου, η οποία κάποια στιγμή ουρλιάζοντας είπε ότι «το μόνο θύμα εδώ μέσα είναι η Κυριακή. Αυτό δεν αλλάζει. Την έσφαξε. Το εάν ήταν ή δεν ήταν καλά όταν το έκανε, θα το κρίνουν οι ειδικοί, όχι εγώ. Δεν μπορώ να κοιμηθώ γιατί βλέπω την Κυριακή στον ύπνο μου. Εγώ μαζί τους είμαι, με αυτή τη μαμά και αυτό τον πατέρα. Αυτή η μάνα που κατέθεσε ότι έξι χρόνια τα γνώριζε όλα και αυτός ο πατέρας που δεν γνώριζε τίποτα, γιατί δεν είχε σχέση με το παιδί του».

Στη συνέχεια, υποστήριξε ότι, με βάση ένα γράμμα, η Κυριακή εμφανίζεται να είχε απατήσει δύο φορές τον κατηγορούμενο και προκάλεσε έκρηξη οργής όταν είπε ότι ο γιος της «πήρε τα πράγματά της και την πήγε στη μητέρα της. Δεν τη σκότωσε, δεν είναι γυναικοκτόνος...». Όταν ο συνήγορος πολιτικής αγωγής της έδειξε φωτογραφίες από το κατασφαγμένο σώμα της Κυριακής Γρίβα και τη ρώτησε αν αυτό είναι γυναικοκτονία, η μάρτυρας απάντησε πάλι αρνητικά και η μητέρα της Κυριακής Γρίβα της φώναξε: «Εσύ πηγαίνεις και βλέπεις το παιδί σου κάθε Τετάρτη στη φυλακή. Εγώ πηγαίνω στο κοιμητήριο και βλέπω μάρμαρα και περιμένω να λιώσει...».

Η συγγνώμη Δημητρίου και τα... πυρά Απατσίδη στην πρόεδρο

Όταν ο συνήγορος υποστήριξης της κατηγορίας Γιάννης Απατσίδης ρώτησε τη μάρτυρα αν είχε πλησιάσει την οικογένεια του θύματος προκειμένου να τους δώσει χρήματα, το θερμόμετρο χτύπησε «κόκκινο».

Οι αλλεπάλληλες ερωτήσεις προκάλεσαν την έντονη αντίδραση του συνηγόρου υπεράσπισης Σπύρου Δημητρίου, ο οποίος εκτόξευσε ένα μπουκάλι με νερό εναντίον του συναδέλφου του. Αμέσως μετά, ο Σπύρος Δημητρίου ζήτησε συγγνώμη «για την απρεπέστατη συμπεριφορά μου» και ο Γιάννης Απατσίδης εξαπέλυσε πυρά εναντίον της προέδρου επειδή αποχώρησε «κατά παράβαση καθήκοντος με δόλο... Διαπράξατε ατοπήματα, αποκαλέσατε έναν κατηγορούμενο για δολοφονία συμπαθητικό αγόρι, είπατε ότι κανένα κράτος δεν μπορεί να προστατέψει το θύμα αν δεν θέλει να σωθεί...». Τελικά η πρόεδρος ζήτησε να ελεγχθεί ο Γιάννης Απατσίδης για διατάραξη του δικαστηρίου.

Αυτός είναι ο αυτοσχέδιος εκρηκτικός μηχανισμός που τοποθετήθηκε στο σπίτι του Γιάννη Πρετεντέρη

Φωτογραφία-ντοκουμέντο από τον αυτοσχέδιο εκρηκτικό μηχανισμό που τοποθέτησαν άγνωστοι στην οικία του δημοσιογράφου Γιάννη Πρετεντέρη εξασφάλισε η «Political». Ο εκρηκτικός μηχανισμός, όπως φαίνεται στη φωτογραφία, ήταν τυλιγμένος σε μαύρες σακούλες και εντοπίστηκε σε μια μικρή αυλή έξω από το σπίτι του δημοσιογράφου από τον φρουρό του, το απόγευμα της Πέμπτης. Σύμφωνα με τα πρώτα στοιχεία της έρευνας, η αυτοσχέδια βόμβα αποτελούνταν από πέντε μασούρια δυναμίτιδα, πυροκροτητή και βραδύκαυστο φιτίλι. Όπως φαίνεται στη φωτογραφία, το βραδύκαυστο φιτίλι είχε αποσπαστεί από την υπόλοιπη βόμβα και σύμφωνα με τους ειδικούς ήταν η αιτία που δεν σημειώθηκε η έκρηξη. Όταν ο φρουρός εντόπισε τον εκρηκτικό μηχανισμό, ενημέρωσε την Άμεση Δράση και σήμανε συναγερμός στις ειδικές υπηρεσίες της ΕΛΑΣ.

Πυροτεχνουργοί που έφτασαν στο Ψυχικό απενεργοποίησαν τη βόμβα και τη μετέφεραν στα εργαστήρια της αστυνομίας για δακτυλικά αποτυπώματα και γενετικό υλικό. Πληροφορίες αναφέρουν ότι ο εκρηκτικός μηχανισμός ενδεχομένως να πετάχτηκε την προηγούμενη νύχτα, αλλά δεν έσκασε. Το σίγουρο είναι πως δεν προηγήθηκε προειδοποιητικό τηλεφώνημα και το χτύπημα θα ήταν «τυφλό». Κλιμάκιο της Αντιτρομοκρατικής που ανέλαβε τις έρευνες αναζητά οπτικό υλικό από κάμερες ασφαλείας που έχουν καταγράψει τους βομβιστές κατά την προσέγγιση στην κατοικία της οικογένειας Πρετεντέρη και τη διαφυγή τους.

Σύμφωνα με την ενημέρωση της ΕΛΑΣ: «Μεσημβρινές ώρες σήμερα ανευρέθη από αστυνομικό που βρισκόταν σε διατεταγμένη υπηρεσία αυτοσχέδιος μηχανισμός σε εξωτερικό χώρο οικίας σε περιοχή της Βορειοανατολικής Αττικής. Στο σημείο κλήθηκε κλιμάκιο του ΤΕΕΜ το οποίο περισυνέλεξε τον μηχανισμό για περαιτέρω εργαστηριακή εξέταση. Προανάκριση διενεργείται από τη Διεύθυνση Αντιμετώπισης Ειδικών Εγκλημάτων Βίας».

Την επίθεση στην οικία του κ. Πρετεντέρη καταδίκασε ο κυβερνητικός εκπρόσωπος Παύλος Μαρινάκης με ανάρτησή του στο Χ. «Καταδικάζουμε απερίφραστα την επίθεση στο σπίτι του δημοσιογράφου Γιάννη Πρετεντέρη. Η δημοκρατία δεν εκφοβίζεται. Η ελευθερία γνώμης των δημοσιογράφων είναι αδιαπραγμάτευτη. Έχουμε απόλυτη εμπιστοσύνη στις αρμόδιες αρχές ότι θα εντοπίσουν τους εγκληματίες και θα τους οδηγήσουν ενώπιον της δικαιοσύνης. Τέλος ελπίζουμε οι αυτονόητες δηλώσεις καταδίκης να συνοδεύονται από την ειλικρινή διάθεση περιορισμού της τοξικότητας που, δυστυχώς, ειδικά το τελευταίο διάστημα, εξαπλώνεται στον δημόσιο διάλογο».

ΧΑΡΔΑΛΙΑΣ ΑΠΟ ΣΠΕΤΣΕΣ:

«Αντιμετωπίζουμε με ευθύνη, συγκρότηση και σταθερή μεθοδολογία τα ζητήματα καθημερινότητας των πολιτών»

Στις Σπέτσες βρέθηκε ο περιφερειάρχης Νίκος Χαρδαλιάς, στο πλαίσιο των περιοδειών που πραγματοποιεί και στους 66 δήμους της Αττικής, όπου είχε συνάντηση εργασίας με τη δήμαρχο Ευγενία Φραγγιά. Σύμφωνα με πληροφορίες, στο πλαίσιο της συνάντησής του συζητήθηκαν τα έργα που υλοποιούνται με χρηματοδότηση της περιφέρειας, καθώς και αυτά που βρίσκονται σε φάση προγραμματισμού και σχεδιασμού, στο πλαίσιο της ολιστικής πολιτικής για τη βελτίωση των υποδομών και της ποιότητας ζωής των κατοίκων των νησιωτικών δήμων του λεκανοπεδίου.

Ο περιφερειάρχης Αττικής Νίκος Χαρδαλιάς δήλωσε ότι, στο πλαίσιο του στρατηγικού σχεδιασμού για την υλοποίηση 281 μεγάλων έργων μέχρι το 2028, η διοίκηση της Περιφέρειας Αττικής θα διαθέσει πάνω από 10 εκατ. ευρώ για έργα που έχει ανάγκη η τοπική κοινωνία των Σπετσών, τα οποία θα προτεραιοποιηθούν σε στενή συνεργασία με τη δημοτική αρχή.

Μετά τη συνάντηση ο περιφερειάρχης Αττικής, συνοδεία της δημάρχου, πραγματοποίησε αυτοψία σε σημεία όπου βρίσκονται υπό διαμόρφωση ή έχουν ήδη ολοκληρωθεί σημαντικά έργα της Περιφέρειας Αττικής. Ειδικότερα, ο κ. Χαρδαλιάς επισκέφτηκε τον Σταθμό Μεταφόρτωσης Απορριμμάτων Σπετσών, ένα έργο που χρηματοδοτήθηκε από την Περιφέρεια Αττικής και έχει συμβάλει σημαντικά στη μείωση του περιβαλλοντικού αποτυπώματος με την εφαρμογή σύγχρονων μεθόδων διαχείρισης αστικών αποβλήτων.

«Ξεκινάμε τις περιοδείες μας στους νησιωτικούς δήμους της Αττικής από τις Σπέτσες, έναν τόπο που έχει συνδεθεί άμεσα με τον πολιτισμό και με τη βιώσιμη τουριστική ανάπτυξη. Για εμάς τα νησιά μας είναι ένα πολύτιμο στρατηγικό πλεονέκτημα της Αττικής και χρέος μας είναι να εξασφαλίσουμε στους κατοίκους τους τις προϋποθέσεις για ποιοτική καθημερινότητα, με τους ίδιους ακριβώς όρους που ισχύουν για τους ηπειρωτικούς δήμους», δήλωσε ο κ. Χαρδαλιάς και πρόσθεσε: «Τα ζητήματα της καθημερινότητας που αφορούν τους συμπολίτες μας πρέπει να αντιμετωπίζονται με ευθύνη, συγκρότηση και σταθερή μεθοδολογία. Κι εγώ θέλω πάντα να έρχομαι στις Σπέτσες και να ξέρετε όλοι ότι απλώς και μόνο έκανα το καθήκον μου, ότι ήμουν απέναντί σας ειλικρινής και αξιόπιστος. Θέλω να γνωρίζω ότι εδώ έχω μόνο φίλους που θα ξέρουν ότι πάλεψα και έκανα ό,τι περνούσε από το χέρι μου για να υλοποιηθούν έργα και πρωτοβουλίες που έχει ανάγκη το νησί. Έχουμε τη βούληση να αναβαθμίσουμε τις υποδομές και αυτή ήταν και η υπόσχεσή μας προς τους κατοίκους των Σπετσών. Και μέχρι το τέλος της θητείας θέλουμε να είμαστε απόλυτα συνεπείς στις δεσμεύσεις μας προς τους συμπολίτες μας».

ΣΥΝΑΓΕΡΜΟΣ ΓΙΑ ΤΟΝ ΙΟ ΤΟΥ ΔΥΤΙΚΟΥ ΝΕΙΛΟΥ

Αττική: Τέσσερα κρούσματα εγκεφαλίτιδας σε ένα 24ωρο

Αποτελούν τα πρώτα περιστατικά λοίμωξης για το 2025 - Τα μέτρα προστασίας κατά των μολυσμένων κουνουπιών που προτείνει ο ΕΟΔΥ

Ο ιός του Δυτικού Νείλου, που μεταδίδεται από το τσίμπημα του μολυσμένου κουνουπιού, μπορεί να προκαλέσει εγκεφαλίτιδα και μηνιγγοεγκεφαλίτιδα σε έναν ταλαιπωρημένο οργανισμό με χαμηλό ανοσοποιητικό. Μπορεί ουσιαστικά να απειλήσει ακόμη και τη ζωή του ανθρώπου, γεγονός που επισημαίνει συνεχώς ο ΕΟΔΥ στις εκθέσεις του που αναρτώνται στο επίσημο σάιτ του φορέα κάθε Τετάρτη. Σύμφωνα με την τελευταία έκθεση λοιπόν, ο ΕΟΔΥ ενημερώνει ότι διαγνώστηκαν στη χώρα μας τα πρώτα περιστατικά λοίμωξης από τον ιό του Δυτικού Νείλου για την περίοδο μετάδοσης 2025.

Γράφει η Κατερίνα Παπακωστοπούλου
kpapakosto@yahoo.gr

Συγκεκριμένα, διαγνώστηκαν -ταυτόχρονα κατά το τελευταίο 48ωρο- τέσσερα περιστατικά της λοίμωξης στην Περιφέρεια Αττικής, με πιθανότερους τόπους έκθεσης τις Περιφερειακές Ενότητες Δυτικής Αττικής, Πειραιώς και Νήσων (στους Δήμους Ασπροπύργου, Κορυδαλλού και Σαλαμίνας). Τα περιστατικά αφορούν ασθενείς ηλικίας άνω των 65 ετών, που παρουσίασαν εικόνα εγκεφαλίτιδας/μηνιγγοεγκεφαλίτιδας και είχαν έναρξη συμπτωμάτων εντός του τελευταίου δεκαημέρου του Ιουνίου 2025. Κρούσματα της λοίμωξης από τον ιό του Δυτικού Νείλου εμφανίζονται σε πολλές χώρες παγκοσμίως, όπως και σε πολλές ευρωπαϊκές χώρες, σε ετήσια βάση, συνήθως κατά τους καλοκαιρινούς και φθινοπωρινούς μήνες.

Ποιοι πρέπει να προσέξουν ιδιαίτερα

Από το 2010 και μετά εμφανίζονται κρούσματα σχεδόν κάθε χρόνο και στη χώρα μας, με αποτέλεσμα να θεωρείται αναμενόμενη η επανεμφάνιση περιστατικών σε κάθε περίοδο μετάδοσης.

Καθώς η επιδημιολογία του ιού καθορίζεται από πολλούς παράγοντες, οι περιοχές εμφάνισης κρουσμάτων δεν μπορούν να προβλεφθούν με ασφάλεια. Για αυτό και ο ΕΟΔΥ συστήνει να λαμβάνουμε επιμελώς ατομικά μέτρα προστασίας από τα κουνούπια σε όλη την επικράτεια καθ' όλη την περίοδο κυκλοφορίας των κουνουπιών και συγκεκριμένα να χρησιμοποιούμε εγκεκριμένα εντομοαπωθητικά σώματος και χώρου, σήτες, κουνουπιέρες, κλιματιστικά/ανεμιστήρες, κατάλληλα (μακριά) ρούχα και να μην αφήνουμε στάσιμα νερά πουθενά. Άτομα μεγαλύτερης ηλικίας, άτομα με ανοσοκαταστολή και άτομα με χρόνια υποκείμενα νοσήματα πρέπει να τηρούν τα ατομικά μέτρα προστασίας από κουνούπια με ιδιαίτερη συνέπεια, καθώς κινδυνεύουν περισσότερο να αρρωστήσουν σοβαρά. Στην πλειονότητά τους τα άτομα που μολύνονται δεν αρρωσταίνουν καθόλου ή παρουσιάζουν μόνο ήπια συμπτώματα, ενώ σε ένα μικρό ποσοστό (μικρότερο από 1% όσων μολύνονται) εκδηλώνει σοβαρή νόσο που προσβάλλει το νευρικό σύστημα (κυρίως εγκεφαλίτιδα ή μηνιγγίτιδα).

ΑΔΩΝΙΣ ΓΙΑ ΤΗΝ ΚΑΤ' ΟΙΚΟΝ ΔΙΑΝΟΜΗ ΦΥΚ:

«Οι καθημερινές παραγγελίες είναι 50% περισσότερες απ' ό,τι είχαμε προβλέψει»

Μιλώντας στο Πρώτο Πρόγραμμα, ο υπουργός Υγείας ανέφερε μεταξύ άλλων ότι το πρόγραμμα κατ' οίκον διανομής Φαρμάκων Υψηλού Κόστους (ΦΥΚ) ξεκίνησε πολύ καλά μεν, ωστόσο, επειδή είχε πολύ μεγαλύτερη επιτυχία του αναμενομένου, προκλήθηκε πίεση στο σύστημα. «Οι καθημερινές παραγγελίες είναι 50% περισσότερες απ' ό,τι εμείς είχαμε προβλέψει. Άρα οι υποδομές της εταιρείας και του ΕΟΠΥΥ βρέθηκαν σε πολύ μεγάλη πίεση διότι τελικά η ροή είναι πολύ μεγαλύτερη», είπε ο υπουργός Υγείας, εκφράζοντας την πεποίθησή του ότι σε ένα δεκαήμερο η κατάσταση θα έχει εξομαλυνθεί. Επίσης, ανακοίνωσε πως την Τρίτη 15 Ιουλίου ξεκινάει η καινούργια τηλεφωνική γραμμή 1566 που θα παρέχει δωρεάν πρόσβαση σε πληροφορίες και υπηρεσίες υγείας.

Μίχος τη φτέρη έσειε, κακό της κεφαλής του...

Απασφάλισε για ακόμα μία φορά κατά του δημάρχου Αγίας Βαρβάρας Λάμπρου Μίχου ο επικεφαλής της Λαϊκής Συσπείρωσης Βασίλης Γκιτάκος. «Ούτε να αναρωτιέστε ούτε και να παρεξηγείστε, όταν σας προσάπτουν το προσωνύμιο "ο μέγας ψεύτης". Σας το απέδειξαν οι εργαζόμενες που στέλνετε στον Άρειο Πάγο ως γνήσιος Βορίδης, σας το αποδεικνύει και η κομμουνιστική δημοτική αρχή της Πάτρας που τολμήσατε να την πιάσετε στο στόμα σας και να τη συκοφαντήσετε. Όσο και να χρησιμοποιείτε γκεμπελίστικες μεθόδους, όσο και να ξεχειλίζετε αντικομμουνισμό, σας είπαμε "σε τούτα εδώ τα μάρμαρα κακιά σκουριά δεν πιάνει"», υπογράμμισε σε ανάρτησή του στα μέσα κοινωνικής δικτύωσης ο Βασίλης Γκιτάκος. Το βέβαιο είναι πως ο κ. Μίχος έχει ανοίξει πολλά μέτωπα με τους εργαζομένους και εκεί θα βρίσκει πάντα μπροστά του την παράταξη που στηρίζεται από το ΚΚΕ.

QUIZ!

Σε ποιον δήμο της Αττικής, προς τα δυτικά της Αθήνας, έχει γίνει ανέκδοτο τις τελευταίες μέρες πως ο δήμαρχος έκανε τον μεγαλύτερο σε διάρκεια απολογισμό ενώ δεν είχε να παρουσιάσει απολύτως τίποτα; Μάλιστα ένας από τους πολιτικούς αντιπάλους του σε ανάρτησή του αναρωτήθηκε πώς είναι δυνατόν ο δήμαρχος να γράψει και να πει τόσα πολλά ενώ το μόνο που ήθελε να πει είναι πως δεν έχει κάνει τίποτα, γιατί φταίνε οι προηγούμενοι, φταίει η κυβέρνηση, φταίει η υποχρηματοδότηση κ.λπ.! Μήπως τελικά, σημειώνει, φταίει και το... πληκτρολόγιο;

Έργα ανάλογα με... τους ψηφοφόρους

Ιδιαίτερα καυστικός ήταν ο επικεφαλής παράταξης της αντιπολίτευσης του Χαλανδρίου Χάρης Ρώμας για την κατάσταση που βρίσκονται κάποια από τα σχολεία της πόλης αλλά και για τα κριτήρια με τα οποία επιλέγει να κάνει έργα σε αυτά ο δήμαρχος Σίμος Ρούσσος. Στη συζήτηση που έγινε για τα σχολεία στο Δημοτικό Συμβούλιο, αναφέρθηκε στο 5ο Νηπιαγωγείο Χαλανδρίου τονίζοντας τις υφιστάμενες διαμαρτυρίες γιατί «δεν υπάρχει δεύτερη έξοδος κινδύνου, επειδή η αυλή είναι επικίνδυνη καθώς οι πλάκες έχουν ανασηκωθεί και ο φθαρμένος τάπητας είναι ολισθηρός, πως επί χρόνια αιτούνται τουαλέτα ΑμεΑ και ράμπα πρόσβασης που δεν υφίστανται, ενώ στις τουαλέτες, σύμφωνα με την υγειονομική επιτροπή, υπάρχουν επικίνδυνες οξειδώσεις στους σωλήνες». Το αξιοπερίεργο που κατήγγειλε ο κ. Ρώμας ήταν πως το συγκεκριμένο νηπιαγωγείο είχε επιλεγεί για ενεργειακή αναβάθμιση σε πρόγραμμα της Περιφέρειας Αττικής, αλλά η δημοτική αρχή μετακύλησε αυτή την έγκριση σε άλλο σχολείο, κατηγορώντας τον κ. Ρούσσο πως επιλέγει σχολεία με περισσότερους «ημέτερους ψηφοφόρους» και αδικεί κατάφωρα κάποια άλλα...

Επιτέλους τέλος στην ομηρία

Τέλος στην ομηρία εκατοντάδων ιδιοκτητών οικοπέδων σε περιοχές του Δήμου Λαυρεωτικής βάζει η Διεύθυνση Πολεοδομικού Σχεδιασμού του υπουργείου Περιβάλλοντος και Ενέργειας, η οποία απέστειλε στη Διεύθυνση Νομοθετικού Έργου και Πρωτοβουλίας του ίδιου υπουργείου τις τελικές πολεοδομικές μελέτες των περιοχών Περγιάλι, Τσονίμα, Τρεχαντήρα, καθώς και για το ΒΓΕΘΙ (ΟΣΜΑΝ) της ΔΕ Κερατέας του Δήμου Λαυρεωτικής. Πλέον, όπως ανακοίνωσε η δημοτική αρχή του Δημήτρη Λουκά, απομένει η σύνταξη των Προεδρικών Διαταγμάτων και μετά την τελική επεξεργασία από το Συμβούλιο της Επικρατείας η υπογραφή τους και η δημοσίευσή τους σε ΦΕΚ. Παράλληλα, ο Δήμος Λαυρεωτικής ξεκαθαρίζει πως σύντομα θα υπάρξουν θετικές εξελίξεις και για άλλες πολεοδομικές μελέτες. «Με σταθερά και επίμονα βήματα, με γνώση και εμπειρία και με βαθιά πίστη στο όραμά μας για τη βελτίωση της ποιότητας ζωής κάθε κατοίκου της Λαυρεωτικής προχωρούμε μπροστά επιλύοντας κάθε μέρα σημαντικά ζητήματα της περιοχής μας», υπογραμμίζει η δημοτική αρχή Λουκά.

Μεγαλώνει η λίστα των μονιμοποιήσεων

Άλλοι δεκατρείς συμβασιούχοι για τους οποίους ο δήμαρχος Χάρης Δούκας έχει δεσμευτεί πως δεν θα ασκήσει έφεση προστέθηκαν στη μακριά λίστα του Δήμου Αθηναίων. Συγκεκριμένα, το Πρωτοδικείο Αθηνών έκανε δεκτό το αίτημα 13 συμβασιούχων εργαζομένων του Δήμου Αθηναίων να παραμείνουν στις θέσεις τους μέχρι το 2028. Οι συγκεκριμένοι εργαζόμενοι είχαν προσληφθεί με βάση τους προσωρινούς πίνακες προκήρυξης του ΑΣΕΠ και καλύπτουν πάγιες ανάγκες του δήμου. Καθοριστική στήριξη στο αίτημα των εργαζομένων προσέφερε η αντιδήμαρχος Καθαριότητας Ρωξάνη Μπέη με την παρέμβασή της στο δικαστήριο, υποστηρίζοντας ότι η παραμονή τους θα επιλύσει διπλό πρόβλημα, «εργασία στους εργαζόμενους και κάλυψη μέρους της υποστελέχωσης των υπηρεσιών του Δήμου Αθηναίων». Εργαζόμενοι και οι συνδικαλιστικοί εκπρόσωποί τους ευχαρίστησαν την αντιδήμαρχο Καθαριότητας Ρωξάνη Μπέη για την καθοριστική παρέμβασή της και τη στήριξη στους εργαζόμενους του τομέα καθαριότητας του δήμου.

Δήμος δροσίζει τους δημότες του...

Κι όμως συμβαίνει κι αυτό. Ο δήμαρχος Ελληνικού-Αργυρούπολης Γιάννης Κωνσταντάτος «ρίχνει θερμοκρασίες» με μια απλή αλλά και έξυπνη ιδέα... Καταβρέχει δρόμους και πεζοδρόμια σε διάφορα σημεία της πόλης, χρησιμοποιώντας νερό από τις δημοτικές γεωτρήσεις! Για να γίνει αυτό, οι δημοτικές υπηρεσίες αξιοποίησαν τις θερμικές κάμερες τεχνητής νοημοσύνης, καταγράφοντας εξαιρετικά υψηλές θερμοκρασίες στην άσφαλτο, οι οποίες έφτασαν έως και τους 90 βαθμούς Κελσίου. Μετά την καταγραφή, οι δημοτικές υπηρεσίες άρχισαν να καταβρέχουν δρόμους και πεζοδρόμια. Η πρωτοβουλία αυτή συμβάλλει στη δημιουργία τοπικού μικροκλίματος, μειώνοντας τη θερμοκρασία του οδοστρώματος, αυξάνοντας τα επίπεδα υγρασίας και ταυτόχρονα βελτιώνοντας την ποιότητα του αέρα με την απομάκρυνση σκόνης και μικροσωματιδίων. Παράλληλα, όλα τα σιντριβάνια στις πλατείες βρίσκονται σε πλήρη λειτουργία, προσφέροντας ανάσα δροσιάς στους επισκέπτες, ενώ σε μια κίνηση φροντίδας στους σταθμούς μετρό, ο δήμος διανέμει δωρεάν εμφιαλωμένο νερό και ενημερωτικό έντυπο με τα μέτρα αυτοπροστασίας από τον καύσωνα.

Ματώνουν τα δημοτικά ταμεία

Δεν έχουν τέλος οι βανδαλισμοί σε δήμους της χώρας με συνέπεια την καταστροφή της δημόσιας περιουσίας και την ταυτόχρονη επιβάρυνση των δημοτικών ταμείων, που σπεύδουν προς αποκατάσταση, είτε αντικατάσταση των καταστραμμένων υλικών. Με ανάρτησή του σε μέσο κοινωνικής δικτύωσης ο Δήμος Βύρωνα δημοσιοποίησε φωτογραφίες από κατεστραμμένους κάδους απορριμμάτων, ενώ ο δήμαρχος Αλέξης Σωτηρόπουλος τονίζει: «Για ακόμη μια φορά, άγνωστοι προχώρησαν στον εμπρησμό δύο κάδων απορριμμάτων τα ξημερώματα της Κυριακής, στην οδό Φρυγίας 66. Οι αρμόδιες υπηρεσίες του δήμου προχώρησαν άμεσα στην απομάκρυνση των κατεστραμμένων κάδων και στον καθαρισμό του σημείου. Ο Δήμος Βύρωνα καταδικάζει απερίφραστα το νέο αυτό περιστατικό και καλεί τους κατοίκους να καταγγέλλουν παρόμοιες ενέργειες, συμβάλλοντας έτσι στη διατήρηση της δημόσιας περιουσίας και της ποιότητας ζωής στην πόλη μας. Η προστασία του δημόσιου χώρου είναι ευθύνη όλων μας!».

Αποπομπή και... ανεξαρτητοποίηση

Μια ρήξη προέκυψε στην παράταξη της δημοτική αρχής Νέας Φιλαδέλφειας-Νέας Χαλκηδόνας μετά την απόφαση του δημάρχου Γιάννη Τομπούλογλου να ζητήσει την παραίτηση του αντιδημάρχου Διοικητικών Υπηρεσιών - ΚΕΠ και Νομικής Υπηρεσίας Γιάννη Πρατσή. Σύμφωνα με την ανακοίνωση του δημάρχου, η απομάκρυνση του αντιδημάρχου από τη θέση οφείλεται σε... «αντισυναδελφική συμπεριφορά»!

Όπως αναφέρουν πληροφορίες, ο Πρατσής διαβεβαίωσε ότι έως την Παρασκευή θα υποβάλει την παραίτησή του από τη θέση του και ακολούθως θα ανεξαρτητοποιηθεί από την παράταξη της δημοτικής αρχής. Όπως γίνεται αντιληπτό, η «ρήξη» γίνεται με πρωτοβουλία του δημάρχου, προκειμένου να προλάβει περισσότερα προβλήματα που θα μπορούσαν να δημιουργηθούν...

Πού θα πάει το €1,5 δισ. από τα υπερέσοδα

Έρχονται πρόσθετες ελαφρύνσεις 500 εκατ. - Τι περιλαμβάνει το σχέδιο με τις τέσσερις παρεμβάσεις του υπουργείου Οικονομικών

ΟΙΚΟΝΟΜΙΑ

Σίγουρα μέτρα ύψους 1,5 δισ. ευρώ λόγω της ενεργοποίησης της ρήτρας διαφυγής αλλά και προσδοκίες για επιπλέον «αέρα» 500 εκατ. ευρώ στον προϋπολογισμό λόγω περιορισμού της φοροδιαφυγής περιλαμβάνονται στους σχεδιασμούς του οικονομικού επιτελείου της κυβέρνησης για το 2026.

Γράφει ο Λουκάς Γεωργιάδης
loukas1972@gmail.com

Σύμφωνα με καλά πληροφορημένες πηγές της «Ρ» από το υπουργείο Εθνικής Οικονομίας και Οικονομικών, στον οικονομικό σχεδιασμό περιλαμβάνονται καταρχάς οι εξής παρεμβάσεις:

1. Αναμόρφωση της φορολογίας εισοδήματος φυσικών προσώπων ώστε να προκύψει έμμεση αύξηση αποδοχών για τα μικρομεσαία και μεσαία εισοδήματα, δηλαδή από 15.000 έως 40.000 ευρώ. Μεγάλοι ωφελημένοι αναμένεται να είναι οι μισθωτοί του δημόσιου και ιδιωτικού τομέα, καθώς και οι συνταξιούχοι με μηνιαίες αποδοχές 750-900 ευρώ. Στο πλαίσιο αυτό αναμένεται να υπάρξει νέος φορολογικός συντελεστής, ο οποίος θα κινείται στο... μέσο του 9% και 22% για τα εισοδήματα από 10.000 έως 20.000 ευρώ, προκειμένου να περιοριστούν οι επιβαρύνσεις που προκύπτουν πάνω από το αφορολόγητο.

2. Προωθείται η μείωση των τεκμηρίων διαβίωσης σε ποσοστό τουλάχιστον 20%, ωστόσο αυτό δεν θα γίνει οριζόντια και θα υπάρχουν συντελεστές βαρύτητας ανάλογα με τα περιουσιακά στοιχεία των φορολογουμένων. Π.χ., άλλη θα είναι η φορολογική μεταχείριση για κάποιον που έχει ένα αυτοκίνητο 1.400 κυβικών και διαφορετική για κάποιον άλλον που έχει δύο αυτοκίνητα 1.200 και 1.400 κυβικών.

3. Μείωση των ενοικίων ώστε να αντιμετωπιστεί το φορολογικό σοκ που προκύπτει για εισοδήματα έως 12.000 που φορολογούνται με 15% από το πρώτο ευρώ, αλλά ταυτόχρονα να υπάρξουν και ελαφρύνσεις για τα εισοδήματα από 12.000 έως 35.000 ευρώ όπου εφαρμόζεται φορολογικός συντελεστής 35%. Η δημιουργία νέων φορολογικών κλιμάκων με νέους φορολογικούς συντελεστές αποτελεί το βασικό σενάριο που εξετάζει το οικονομικό επιτελείο της κυβέρνησης.

4. Μείωση των εργοδοτικών εισφορών κατά 0,5% ώστε να μειωθεί η επιβάρυνση των επιχειρήσεων σε σχέση με το μισθολογικό κόστος.

Το δόγμα «ελαφρύνσεις για όλους»

Στόχος του οικονομικού επιτελείου είναι να υπάρξουν ελαφρύνσεις με αναπτυξιακό πρόσημο αλλά και με τήρηση των δημοσιονομικών κανόνων, ενώ το «κλειδί» για πιο... επιθετικές κινήσεις αποτελούν τα έσοδα από την πάταξη της φοροδιαφυγής. Ασφαλέστερα συμπεράσματα θα προκύψουν από την εκτέλεση του προϋπολογισμού στο επτάμηνο Ιανουαρίου - Ιουλίου. Η φιλοσοφία των αλλαγών τόσο στο σενάριο του «μικρού πακέτου» του 1,5 δισ. ευρώ όσο και ενός μεγαλύτερου που μπορεί να φτάνει τα 2 δισ. ευρώ εδράζεται στο δόγμα «ελαφρύνσεις για όλους», ενώ οι ίδιες πηγές από το υπουργείο Εθνικής Οικονομίας και Οικονομικών επισημαίνουν ότι οι αλλαγές δεν θα έχουν συντεχνιακό χαρακτήρα και θα στοχεύουν στην ενεργοποίηση μεγαλύτερων πολλαπλασιαστών ώστε να μεγιστοποιούνται τόσο το αναπτυξιακό όσο και το κοινωνικό όφελος.

Το τελικό ύψος του συνολικού πακέτου ελαφρύνσεων θα διαμορφωθεί με βάση και τα αποτελέσματα κατά της φοροδιαφυγής το τρίμηνο Ιουλίου - Σεπτεμβρίου λόγω του peak της τουριστικής περιόδου. Επιπλέον, οι τελικές αποφάσεις θα ληφθούν με γνώμονα την εξασφάλιση υπερπλεονάσματος στον προϋπολογισμό, τον στόχο για την πρόωρη εξόφληση παλαιών δανείων που έχει προαναγγείλει η κυβέρνηση, το ύψος των αμυντικών δαπανών αλλά και το ενδεχόμενο πίεσης στην οικονομία ως αποτέλεσμα ενός διεθνούς κλίματος αναταραχής και αβεβαιότητας.

Δεν αποκλείονται και μέτρα-έκπληξη

Σύμφωνα με πληροφορίες της «Ρ», εφόσον διασφαλιστεί η πρεμία στο διεθνές περιβάλλον και επιτευχθούν οι στόχοι για υπερέσοδα από τον περιορισμό της φοροδιαφυγής, τότε δεν αποκλείεται να ανακοινωθούν και 2-3 μέτρα-έκπληξη, «για τα οποία δεν έχει ακουστεί τίποτα έως σήμερα».

Σε κάθε περίπτωση οι ίδιες πηγές αναφέρουν ότι προς τα τέλη Αυγούστου ο υπουργός Εθνικής Οικονομίας και Οικονομικών Κυριάκος Πιερρακάκης θα παραδώσει στον πρωθυπουργό τις τελικές εισηγήσεις-σενάρια ενόψει επίσημων ανακοινώσεων στη Διεθνή Έκθεση Θεσσαλονίκης στις 6 Σεπτεμβρίου.

Τέλος, αξίζει να σημειωθεί ότι τα μέτρα του 2026 θα είναι προσαρμοσμένα και στις αυξημένες... ανάγκες για πρόσθετες παρεμβάσεις το 2027, καθώς η κυβέρνηση θέλει να διαμορφώσει ακόμη πιο θετικό momentum στην τελική ευθεία προς τις εθνικές εκλογές.

ΝΕΟΣ ΚΑΝΟΝΙΣΜΟΣ ΑΠΑΝΘΡΑΚΟΠΟΙΗΣΗΣ

Πόσο θα αυξήσει το κόστος σε ενέργεια και μεταφορές

Γράφει ο Κώστας Νούσης
knusis@yahoo.gr

Επιβαρύνσεις φέρνει στους καταναλωτές η εφαρμογή του Συστήματος Εμπορίας Δικαιωμάτων Εκπομπών (ΣΕΔΕ2), του νέου κανονισμού της Ευρωπαϊκής Ένωσης για την απανθρακοποίηση, ο οποίος θα τεθεί σε ισχύ τον Ιανουάριο του 2027, με τους τομείς των κτηριακών υποδομών αλλά και των μεταφορών να επηρεάζονται περισσότερο, σε μια περίοδο κατά την οποία ήδη το 26,5% των Ελλήνων ανήκει στην ομάδα των ενεργειακά ευάλωτων, ενώ το 13,9% στην κατηγορία του μεταφορικά ευάλωτου πληθυσμού.

Νέα μελέτη του Green Tank και της Facets εκτιμά ότι το νέο σύστημα θα αυξήσει τις δαπάνες στο κόστος ενέργειας και των μεταφορών μεταξύ 833 εκατ. και 1,6 δισ. ευρώ κατά την περίοδο 2027-2032, διευρύνοντας περαιτέρω τον αριθμό τους, κατά περίπου 0,9%-1,5% στην περίπτωση της ενεργειακής ευαλωτότητας και κατά 1,1%-2,1% στην περίπτωση της μεταφορικής ευαλωτότητας.

«Ενίσχυση νοικοκυριών και βελτίωση κτηριακού αποθέματος»

Ο καθηγητής Δημήτρης Λάλας, σύμβουλος της εταιρείας συμβούλων FACE3TS, βαθύς γνώστης θεμάτων αειφορίας, ενέργειας και περιβάλλοντος, ο οποίος έχει εκπροσωπήσει επί σειρά ετών την Ελλάδα σε διεθνείς διαπραγματεύσεις για την κλιματική αλλαγή, μιλώντας στην «Political» δεν αφήνει παράθυρο πιθανότητας να μη μετακυλίσει το κόστος στους καταναλωτές. «Οι επιπλέον υποχρεώσεις που απορρέουν από το νέο σχέδιο για τη μείωση των εκπομπών άνθρακα αφορούν όλους όσοι εμπορεύονται καύσιμα. Είναι βέβαιο ότι θα μετακυλήσουν το κόστος στους καταναλωτές. Το μεγάλο ζητούμενο είναι πώς θα αξιοποιηθούν τα κονδύλια από το Κοινωνικό Ταμείο για το Κλίμα αλλά και οι πόροι που θα εισπραχθούν από τη δημοπράτηση δικαιωμάτων εκπομπών άνθρακα στις εταιρείες που εμπίπτουν στο ΣΕΤΕ-1, ώστε να ενισχυθούν τα ευάλωτα νοικοκυριά για να μην επωμιστούν επιπλέον βάρος, ενώ θα πρέπει να υπάρχει ένα γενναιόδωρο σχέδιο και για την ελάφρυνση του μεταφορικού κόστους. Ωστόσο, επειδή θα πρέπει να ξεφύγουμε από την καθαρά επιδοματική πολιτική, ένα βασικό κομμάτι το οποίο θα πρέπει να εξετάσουμε είναι πώς θα υιοθετηθούν και θα εφαρμοστούν άμεσα και διαρθρωτικά μέτρα που θα οδηγήσουν στη βελτίωση του κτιριακού αποθέματος, ώστε μακροχρόνια να μειωθούν οι εκπομπές. Πώς δηλαδή θα ενισχυθούν τα νοικοκυριά για να προχωρήσουν σε ανακαινίσεις κατοικιών ειδικά των ενεργειακά ευάλωτων νοικοκυριών σε πιο ενεργειακά αποδοτικά κτήρια, και με αντικατάσταση των συστημάτων που καίνε καύσιμα με άλλα που χρησιμοποιούν ηλεκτρισμό ή άλλες καθαρές μορφές ενέργειας, ενώ παράλληλα θα πρέπει να προωθηθεί η ηλεκτροκίνηση και να βελτιωθούν τα Μέσα Μαζικής Μεταφοράς», αναφέρει χαρακτηριστικά.

Επενδύσεις έως 15,5 δισ. ευρώ

Για τη μείωση των εκπομπών στους τομείς των κτηρίων και των μεταφορών, αλλά και για τον μετριασμό του έντονου προβλήματος της ενεργειακής και μεταφορικής ευαλωτότητας των καταναλωτών θα χρειαστούν επενδύσεις, το κόστος των οποίων θα ανέρχεται μεταξύ 11,9 δισ. και 15,5 δισ. ευρώ.

Έτσι, σύμφωνα με τη μελέτη των Green Tank και Facets, για την ανακούφιση των ενεργειακά και μεταφορικά ευάλωτων πληθυσμών από αυτές τις άμεσες επιπτώσεις της εφαρμογής του ΣΕΔΕ2, προτείνονται άμεσες πληρωμές σε ολόκληρο τον πληθυσμό των ενεργειακά ευάλωτων, περίπου 1,15-1,17 εκατ. νοικοκυριά, καθώς και στον υποπληθυσμό των μεταφορικά ευάλωτων που διαβιούν εκτός Αττικής και Θεσσαλονίκης (448-475 χιλιάδες νοικοκυριά). Το κόστος εφαρμογής αυτού του μέτρου κυμαίνεται μεταξύ 742 εκατ. ευρώ και 1,42 δισ. ευρώ. Αντιστοιχεί στο 15,5%-29,7% των πόρων του Κοινωνικού Ταμείου για το Κλίμα (ΚΤΚ), παραμένοντας σημαντικά κάτω του ορίου του 37,5% που θέτει ο Κανονισμός για το ΚΤΚ.

Από την άλλη, για τη ριζική αντιμετώπιση της ενεργειακής ευαλωτότητας προτείνονται διαρθρωτικά μέτρα όπως η ενίσχυση της κοινωνικής κατοικίας, οι ριζικές ή ήπιες ανακαινίσεις, η αντικατάσταση συστημάτων θέρμανσης πετρελαίου από αντλίες θερμότητας και η εγκατάσταση φωτοβολταϊκών συστημάτων για την κάλυψη ίδιων αναγκών ηλεκτρικής ενέργειας είτε από μεμονωμένα νοικοκυριά, είτε συλλογικά μέσω ενεργειακών κοινοτήτων. Τα πακέτα μέτρων εκτιμάται ότι θα έχουν συνολικό κόστος 6,8-8,4 δισ. για την περίοδο 2026-2032 και ότι η εφαρμογή τους θα εξαλείψει την ενεργειακή ευαλωτότητα σε 276-348 χιλιάδες νοικοκυριά.

Μάλιστα, για την κάλυψη αυτού του κόστους, οι αναλυτές κρίνουν αναγκαίο να αξιοποιηθούν στο μέγιστο όλοι οι διαθέσιμοι χρηματοδοτικοί πόροι από τις τρεις πηγές άντλησης πόρων: α) το Κοινωνικό Ταμείο για το Κλίμα ύψους 4,78 δισ., β) τους υπόλοιπους πόρους που θα εισπράξει η χώρα από τη δημοπράτηση δικαιωμάτων στο ΣΕΔΕ2, οι οποίοι θα κυμανθούν μεταξύ 2,75 δισ. και 6,34 δισ., γ) το ήμισυ των δημόσιων εσόδων από τη δημοπράτηση δικαιωμάτων εκπομπών στο υφιστάμενο ΣΕΔΕ1, εκτιμώμενου ύψους 4,33 δισ. ευρώ.

Τι λέει στην «Ρ» ο καθηγητής Δημήτρης Λάλας, σύμβουλος της εταιρείας συμβούλων FACE3TS, γνώστης θεμάτων αειφορίας, ενέργειας και περιβάλλοντος και εκπρόσωπος της χώρας μας επί σειρά ετών σε διεθνείς διαπραγματεύσεις για την κλιματική αλλαγή

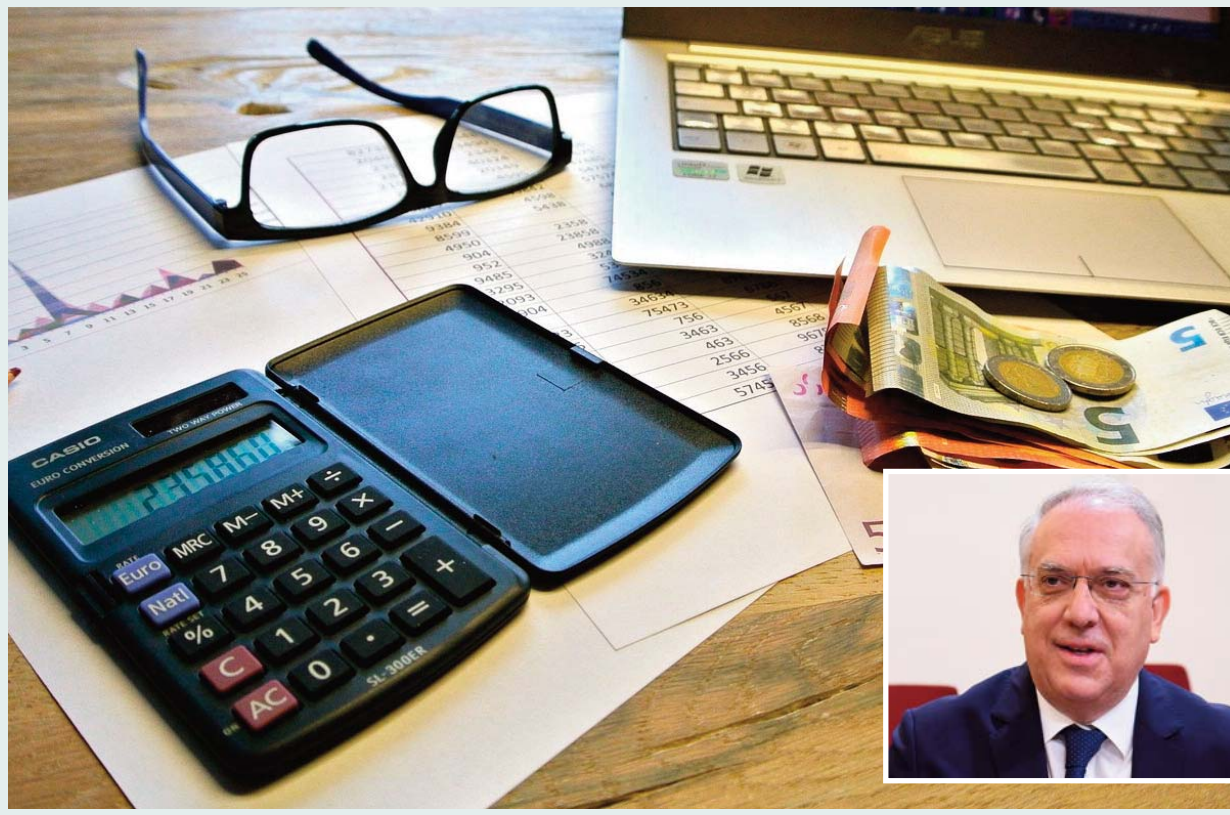

Ο Θεοδωρικάκος βάζει τέλος στις επενδύσεις-φαντάσματα

Οριστικό τέλος στις επιδοτήσεις του αναπτυξιακού νόμου για επενδύσεις-φαντάσματα βάζει η κυβέρνηση, στέλνοντας σαφές μήνυμα στην αγορά ότι από εδώ και στο εξής θα ενισχύεται ό,τι είναι διαφανές και πραγματικό.

Με τροπολογία του υπουργού Ανάπτυξης Τάκη Θεοδωρικάκου, που κατατέθηκε στο σχέδιο νόμου του υπουργείου Ανάπτυξης για την πολιτική ποιότητας, δίνεται οριστική λύση στο ζήτημα των επενδυτικών σχεδίων που είχαν υπαχθεί στους αναπτυξιακούς νόμους του 2004 και του 2011, αλλά δεν υλοποιήθηκαν, μακριά από καθυστερήσεις και γραφειοκρατία. Έτσι, 1.400 επιχειρήσεις που είχαν καταθέσει επενδυτικά σχέδια, αλλά ουδέποτε τα υλοποίησαν, καλούνται να επιστρέψουν τα χρήματα που έλαβαν.

Γράφει ο Λουκάς Γεωργιάδης
loukas1972@gmail.com

Οι 1.400 επιχειρήσεις που έλαβαν ενισχύσεις για προγράμματα που δεν υλοποίησαν καλούνται να τις επιστρέψουν

Σύμφωνα με την τροπολογία, όλα τα σχέδια που υπάγονται σε αυτή την κατηγορία και δεν υπέβαλαν αίτηση ελέγχου μέχρι την 1η Απριλίου 2024, απεντάσσονται αυτοδικαίως από τη δημοσίευση του νόμου. Προβλέπεται επίσης ότι όπου έχουν καταβληθεί ποσά ενίσχυσης ή έχει εισπραχθεί ενίσχυση με την κατάθεση εγγυητικής επιστολής, αυτά επιστρέφονται εντόκως από την ημερομηνία λήψης της ενίσχυσης, σύμφωνα με την ισχύουσα νομοθεσία.

Όπως δήλωσε ο υπουργός Ανάπτυξης Τάκης Θεοδωρικάκος, το μήνυμα προς όλους είναι «διαφάνεια παντού, σε όλους, χωρίς εξαιρέσεις. Όπως τόνισε, οι δημόσιοι πόροι πρέπει να κατευθύνονται σε επενδύσεις που υλοποιούνται, δημιουργούν θέσεις εργασίας και ενισχύουν την παραγωγή και την πραγματική οικονομία.

Ποιοι παίρνουν «κόκκινη κάρτα»

Η ένταξη στον αναπτυξιακό νόμο ανακαλείται και επιστρέφονται οι ενισχύσεις όταν ο έλεγχος διαπιστώσει ότι οι ενισχυόμενοι έχουν διακόψει τη λειτουργία της επιχείρησης, την παραγωγική δραστηριότητα της επένδυσης ή δεν έχουν αποκτήσει την κυριότητα του μισθωμένου εξοπλισμού με τη λήξη της σύμβασης χρηματοδοτικής μίσθωσης, όπως δεσμεύτηκαν.

Επιπλέον, οι ενισχύσεις ανακαλούνται όταν οι μεταβιβάζονται πάγια περιουσιακά στοιχεία, τα οποία έτυχαν ενίσχυσης, χωρίς αυτά να αντικατασταθούν εντός εξαμήνου από άλλα καινούργια, κυριότητας του φορέα και ανάλογης αξίας, που να ανταποκρίνονται στην εξυπηρέτηση της παραγωγικής λειτουργίας της επιχείρησης. «Κόκκινη κάρτα» παίρνουν επίσης οι επιχειρήσεις που δεν τήρησαν τη δέσμευση για τη δημιουργία συγκεκριμένου αριθμού θέσεων εργασίας ή αν οι μικρές και πολύ μικρές επιχειρήσεις παύουν να είναι μικρές ή πολύ μικρές λόγω αλλαγής της μετοχικής/εταιρικής τους σύνθεσης, ή αν οι επιχειρήσεις παύουν να είναι μικρομεσαίες.

Την ίδια κατάληξη έχουν και οι ενισχύσεις σε επιχειρήσεις οι οποίες υπέβαλαν ψευδή ή παραπλανητικά στοιχεία, ή αποσιωπούν στοιχεία, η γνώση των οποίων θα οδηγούσε στον αποκλεισμό της υπαγωγής τους σε επενδυτικό σχέδιο ή θα οδηγούσε στο να υπαχθεί με όρους διαφορετικούς ή σε μη πιστοποίηση της ολοκλήρωσης. Τέλος, επιστρέφονται οι ενισχύσεις όταν οι επιχειρήσεις αλλάζουν τόπο εγκατάστασης χωρίς να πληρούνται οι προϋποθέσεις της αλλαγής ή όταν εκμισθώνουν μέρος ή το σύνολο της επένδυσης χωρίς να πληρούνται οι σχετικές προϋποθέσεις ή όταν συγχωνεύονται, απορροφούν ή απορροφούνται από άλλη εταιρεία.

ΟΙΚΟΝΟΜΙΑ

ΨΗΦΙΑΚΟ ΠΕΛΑΤΟΛΟΓΙΟ

Δωρεάν από το κινητό σε 30 δευτερόλεπτα

Μέσα σε 30 δευτερόλεπτα θα καταχωρίζονται στο Ψηφιακό Πελατολόγιο τα οχήματα που εισέρχονται σε συνεργεία με τη χρήση κινητού τηλεφώνου ή τάμπλετ! Πρόκειται για μια νέα, πρωτοποριακή εφαρμογή της Ανεξάρτητης Αρχής Δημοσίων Εσόδων, όπου ο χρήστης θα σκανάρει την πινακίδα του οχήματος, θα ανοίγει αυτόματα η καρτέλα εργασιών και με την ολοκλήρωσή τους, θα γίνεται το σκανάρισμα του QR code της απόδειξης ή του τιμολογίου που θα εκδίδεται. Αν δεν πραγματοποιηθεί εργασία καταγράφεται «χωρίς επισκευή» ή «χωρίς βλάβη», αποτυπώνοντας την επίσκεψη του οχήματος.

ΔΥΠΑ-ΘΕΣΣΑΛΙΑ

Επιδότηση απασχολούμενων έως €22.500

Μέχρι τη Δευτέρα 14 Ιουλίου μπορούν οι ενδιαφερόμενοι να υποβάλουν αιτήσεις για τη δράση απασχόλησης στη Θεσσαλία με επιδότηση έως €22.500, ενώ μέχρι στιγμής έχουν «κλειδώσει» 4.500 προσλήψεις. Το πρόγραμμα της ΔΥΠΑ αφορά δημιουργία 5.100 νέων θέσεων εργασίας και μέχρι στιγμής έχουν απορροφηθεί 4.519 άνεργοι της Θεσσαλίας. Η επιχορήγηση καλύπτει έως το 75% του μισθού και των εισφορών του εργαζομένου (έως €1.250 ευρώ μηνιαία) για διάστημα έως 18 μήνες. Ο προϋπολογισμός της δράσης ανέρχεται σε €90 εκατ.

ΕΚΔΟΣΗ ΑΦΜ

Ψηφιακά σε παιδιά άνω των 12 ετών

Εύκολα θα εκδίδεται πλέον ο Αριθμός Φορολογικού Μητρώου για ανηλίκους άνω των 12 ετών, που δεν διαθέτουν αστυνομική ταυτότητα. Υπενθυμίζεται ότι η ΑΑΔΕ είχε προχωρήσει το 2023 σε αυτόματη απόδοση ΑΦΜ σε ανηλίκους άνω των 12 ετών, ενώ τον περασμένο Νοέμβριο έλαβαν ΑΦΜ αυτόματα περισσότεροι από 710.000 ανήλικοι έως 12 ετών, καθώς και ανήλικοι άνω των 12 ετών που δεν είχαν. Το αίτημα έκδοσης ΑΦΜ υποβάλλεται μέσω του gov.gr από νόμιμο εκπρόσωπο ή εξουσιοδοτημένο τρίτο πρόσωπο.

Επιμέλεια: Ελένη Μπέρτσου

Σε CrediaBank μετονομάζεται η Attica Bank

Σε CrediaBank μετονομάζεται η Attica Bank, αλλάζοντας και τον λογότυπο της, όπως ανακοίνωσε η διευθύνουσα σύμβουλος της τράπεζας Ελένη Βρεττού, μιλώντας στη Γενική Συνέλευση. «Ο νέος λογότυπός μας συμβολίζει έναν δεσμό εμπιστοσύνης», δήλωσε, προσθέτοντας ότι στόχος είναι η τράπεζα να παραμείνει σταθερή αλλά και ευέλικτη. Παρουσιάζοντας τους στόχους της τράπεζας η κ. Βρεττού ανέφερε ότι αφορούν την περαιτέρω ανάπτυξη της τράπεζας, τον περιορισμό του λειτουργικού κόστους καθώς και τη δημιουργία νέων προϊόντων για τους πελάτες της με έμφαση στις μικρομεσαίες επιχειρήσεις.

Η συγχώνευση της Attica Bank με την Παγκρήτια Τράπεζα οδήγησε στη δημιουργία της πέμπτης μεγαλύτερης τράπεζας στην Ελλάδα, ενισχύοντας τον ανταγωνισμό στο ελληνικό χρηματοπιστωτικό σύστημα. Υπενθυμίζεται ότι πρόσφατα η τράπεζα ενίσχυσε σημαντικά τη θέση της με μια καινοτόμα διπλή συναλλαγή στις διεθνείς αγορές από την οποία άντλησε 250 εκατ. ευρώ μέσω έκδοσης subordinated ομολόγων (AT1 και Tier II), ενισχύοντας έτσι σημαντικά τη συνολική κεφαλαιακή της επάρκεια.

«Η νέα μας ταυτότητα εκφράζει τη σχέση εμπιστοσύνης, τη ροή της εξέλιξης και τη δυναμική της κοινής προόδου. Είμαστε δίπλα στον άνθρωπο και οικοδομούμε τη νέα εποχή της τραπεζικής με νέο πρόσωπο, επιστρέφοντας στις βασικές αρχές της σχέσης τράπεζας με πελάτη, μιας σχέσης που χτίζεται στην αμφίδρομη εμπιστοσύνη.

Ο νέος λογότυπος αποτυπώνει την ένωση των αναγκών των πελατών μας με τις χιλιάδες προοπτικές που τους προσφέρουμε και συμβολίζει έναν δεσμό εμπιστοσύνης», σημείωσε σήμερα η κ. Βρεττού.

UtilityCo: Motor Oil και ΓΕΚ ΤΕΡΝΑ με νέα εταιρεία αλλάζουν τον χάρτη στην αγορά ηλεκτρικής ενέργειας

Τον χάρτη της αγοράς ηλεκτρικής ενέργειας επαναπροσδιορίζουν Motor Oil και ΓΕΚ ΤΕΡΝΑ, οι οποίες ενώνουν τις δυνάμεις τους με τη δημιουργία του νέου εταιρικού σχήματος UtilityCo, μετά την υπογραφή δεσμευτικής συμφωνίας για τη συνένωση των δραστηριοτήτων τους στην προμήθεια ηλεκτρισμού και φυσικού αερίου. Στη νέα εταιρεία, η οποία θα εξυπηρετεί περίπου 550.000 πελάτες ηλεκτρικής ενέργειας και φυσικού αερίου και θα διαθέτει χαρτοφυλάκιο παραγωγής ηλεκτρικής ενέργειας ισχύος 1,5 GW, η Motor Oil θα εισφέρει το 100% της nrg -εξαιρούνται οι δραστηριότητες της ηλεκτροκίνησης-, το 50% της Θερμοηλεκτρική Κομοτηνής, καθώς και ποσό σε μετρητά ύψους 79 εκατ. ευρώ. Από την πλευρά της η ΓΕΚ ΤΕΡΝΑ θα εισφέρει το 100% της ΗΡΩΝ (εξαιρουμένων, μεταξύ άλλων, των δραστηριοτήτων σε συγκεκριμένες χώρες των Βαλκανίων, τη δραστηριότητα του energy trading, του ΦΟΣΕ [Optimus] και της ηλεκτροκίνησης), το 50% της Θερμοηλεκτρική Κομοτηνής, ενώ αναμένεται να λάβει μετρητά συνολικού ύψους περίπου 128 εκατ. ευρώ. Πέραν της μονάδας της Κομοτηνής, ισχύος 877 MW, η UtilityCo θα διαθέτει τον πλήρη έλεγχο της μονάδας ΗΡΩΝ ΙΙ, ισχύος 441 MW και συμμετοχή 35% στη μονάδα ηλεκτροπαραγωγής στην Κόρινθο (Korinthos Power), ισχύος 437 MW. Πλέον η νέα εταιρεία θα αντιπροσωπεύει πωλήσεις 8,3 TWh και μερίδιο αγοράς περίπου 17%. Παράλληλα θα εξυπηρετεί 61.000 πελάτες φυσικού αερίου, με μερίδιο αγοράς 11% στον συγκεκριμένο τομέα. Σημειώνεται ότι η συναλλαγή αναμένεται να ολοκληρωθεί στις αρχές του 2026.

Jumbo: Εγκρίθηκε το μέρισμα, με 8% τρέχουν τα έσοδα στο 6μηνο

Με αυξημένη συμμετοχή και εκπροσώπηση του 82% περίπου του μετοχικού κεφαλαίου, πραγματοποιήθηκε στις 9 Ιουλίου 2025 η ετήσια Γενική Συνέλευση μετόχων του Ομίλου Jumbo. Οι μέτοχοι ενέκριναν μεταξύ άλλων την πρόταση της διοίκησης για τη διανομή μερίσματος ύψους 68 εκατ. ευρώ, ή 0,50 ευρώ ανά μετοχή, επί συνόλου 136.059.759 ονομαστικών μετοχών της εταιρείας, από τα κέρδη της χρήσης 2024. Με την ακύρωση των 1.694.198 ιδίων μετοχών, δηλαδή ποσοστό 1,25% του συνόλου των μετοχών, η μερισματική διανομή συνολικού ποσού 68 εκατ. ευρώ αντιστοιχεί σε μεικτό ποσό 0,5063 ευρώ ανά μετοχή, σημειώνει η ανακοίνωση της εταιρείας. Ως ημερομηνία αποκοπής του δικαιώματος ορίζεται η 21η Ιουλίου 2025. Ημερομηνία προσδιορισμού των δικαιούχων (record date) θα είναι η 22η Ιουλίου 2025. Ημερομηνία έναρξης καταβολής του μερίσματος θα είναι η 24η Ιουλίου 2025. Για τους έξι πρώτους μήνες του έτους (Ιανουάριος-Ιούνιος 2025), ο όμιλος διατήρησε τον ρυθμό αύξησης των πωλήσεών του στο +8% περίπου.

Σειρά βραβείων για τον Όμιλο Attica στα Health & Safety Awards

Με συνολικά δέκα βραβεία, ανάμεσά τους και αυτό της κορυφαίας διάκρισης «Occupational Health & Safety Team of the Year», ο Όμιλος Attica τιμήθηκε στη φετινή διοργάνωση Health & Safety Awards 2025, επιβεβαιώνοντας τη σταθερή και μακροχρόνια δέσμευσή του στην υγεία και ασφάλεια των εργαζομένων του, σε θάλασσα και ξηρά καθώς και των επιβατών των πλοίων του.

Πειραιώς: Συνεργασία με Σαρακάκη στον κλάδο των γεωργικών οχημάτων

Η Πειραιώς, με σταθερό προσανατολισμό στην προσφορά ολοκληρωμένων τραπεζικών λύσεων στους αγρότες-πελάτες της και στόχο την ενίσχυση της ρευστότητας και της επενδυτικής δραστηριότητας στον αγροτικό τομέα, ανακοινώνει μία ακόμη στρατηγική συνεργασία στον κλάδο των γεωργικών οχημάτων και εξοπλισμού με την εταιρεία Αδελφοί Σαρακάκη. Η νέα αυτή πρωτοβουλία της Πειραιώς στοχεύει στην παροχή χρηματοδότησης με ευνοϊκούς όρους προς αγρότες, για την απόκτηση επαγγελματικών οχημάτων και εξοπλισμού, τόσο μέσω επιδοτούμενων προγραμμάτων όσο και εκτός. Η χρηματοδότηση παρέχεται μέσω επενδυτικού δανείου και καλύπτει την προμήθεια νέων ή μεταχειρισμένων οχημάτων, μηχανημάτων και εξοπλισμού, προσφέροντας σημαντικά πλεονεκτήματα στους δικαιούχους πελάτες της.

Η Speedex καινοτομεί με τη νέα υπηρεσία IRIS payments της Eurobank

Η Speedex, μία από τις κορυφαίες εταιρείες ταχυμεταφορών στην Ελλάδα, ολοκλήρωσε με επιτυχία την υλοποίηση της υπηρεσίας IRIS payments της Eurobank, προσφέροντας στους πελάτες της ακόμα μεγαλύτερη ευελιξία και ταχύτητα στην απόδοση των αντικαταβολών.

«Βουτιά» για διακρίσεις στη Σιγκαπούρη

Το 22ο Παγκόσμιο Πρωτάθλημα υγρού στίβου ξεκινά σήμερα και έως τις 3 Αυγούστου θα φιλοξενηθεί στη Σιγκαπούρη. Είναι το τέταρτο Παγκόσμιο Πρωτάθλημα μέσα σε τρία χρόνια και σηματοδοτεί στη επιστροφή στην… κανονικότητα, μετά από μια περίοδο μεγάλης αναστάτωσης στο καλαντάρι, που προήλθε ως απότοκο της πανδημίας του κορονοϊού. Μετά την έκτακτη διοργάνωση της Βουδαπέστης, το 2022, και τη μετάθεση των Παγκόσμιων Πρωταθλημάτων της Φουκουόκα (από το 2021 στο 2023) και της Ντόχα (από το 2023 στις αρχές του 2024, λίγους μήνες πριν τους Ολυμπιακούς Αγώνες), το κορυφαίο ραντεβού του υγρού στίβου μπαίνει ξανά σε κανονική… ροή, με τη διεξαγωγή του ανά δύο χρόνια.

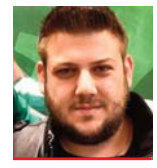

Γράφει ο Χρήστος Γιαννούλης

Η φετινή διοργάνωση είχε ανατεθεί αρχικά στο Καζάν, όμως μετά την εισβολή της Ρωσίας στην Ουκρανία, η World Aquatics ακύρωσε την απόφασή της και προχώρησε σε νέα διαδικασία ανάθεσης, καταλήγοντας στη Σιγκαπούρη. Είναι η πρώτη φορά που το Παγκόσμιο Πρωτάθλημα υγρού στίβου θα φιλοξενηθεί στη Νοτιοανατολική Ασία, ταυτόχρονα όμως είναι η τρίτη σερί διοργάνωση που θα γίνει στην ασιατική ήπειρο, μετά από εκείνες της Φουκουόκα και της Ντόχα.

Αξίζει να σημειωθεί ότι στη διοργάνωση της Σιγκαπούρης επιστρέφουν αθλήτριες και αθλητές από τη Ρωσία αλλά θα αγωνιστούν ως ουδέτεροι. Χωρίς διακριτικά, χωρίς σημαία και χωρίς εθνικό ύμνο. Αυτό θα συμβεί για πρώτη φορά μετά το 2019 και θα έχουν δικαίωμα να συμμετάσχουν μόνο σε ατομικά αγωνίσματα, και ως ζευγάρια, όχι όμως και ως ομάδες.

Η καινοτομία του 22ου Παγκοσμίου Πρωταθλήματος έχει να κάνει με τη διάρκειά του, που αυξήθηκε από 16 σε 25 ημέρες, με τη διοργάνωση να χωρίζεται ουσιαστικά σε δύο κομμάτια: τις πρώτες δύο εβδομάδες θα γίνουν τα τουρνουά υδατοσφαίρισης ανδρών και γυναικών (11-24/7), η κολύμβηση ανοιχτής θάλασσας (15-20/7) και η καλλιτεχνική κολύμβηση (18-25/7), ενώ στη συνέχεια θα πάρουν σειρά οι καταδύσεις (26/7-3/8) και το… κυρίως πιάτο των αγώνων, η κλασική κολύμβηση (27/7-3/8). Η κολύμβηση και η καλλιτεχνική κολύμβηση θα φιλοξενηθούν στη World Aquatics Championships Arena, μια προσωρινή εγκατάσταση χωρητικότητας 5.300 θεατών, ενώ η υδατοσφαίριση και οι καταδύσεις θα πραγματοποιηθούν στο Aquatic Centre του Αθλητικού Κέντρου της Σιγκαπούρης, χωρητικότητας 3.000 θεατών. Οι αγώνες του open water, όπως και οι καταδύσεις από μεγάλο ύψος (high diving, 24-27/7) θα διεξαχθούν στο νησί Σεντόσα, στα νότια του κυρίως νησιού.

Η ελληνική εκπροσώπηση

Η ελληνική αποστολή για το Παγκόσμιο υγρού στίβου αριθμεί συνολικά 62 μέλη. Εκτός από τις δύο εθνικές ομάδες υδατοσφαίρισης αλλά και τη 15μελή αποστολή της κολύμβησης, που είναι γνωστή από τα τέλη Μαΐου, η χώρα μας θα λάβει μέρος με πλήρη σύνθεση στα αγωνίσματα της καλλιτεχνικής κολύμβησης (12), ενώ τα ελληνικά χρώματα θα εκπροσωπήσουν τρεις αθλητές στην ανοιχτή θάλασσα και δύο στις καταδύσεις. Αναλυτικά:

Υδατοσφαίριση ανδρών

Παναγιώτης Τζωρτζάτος, Κωνσταντίνος Γεννηδουνιάς, Δημήτρης Σκουμπάκης, Κωνσταντίνος Γκιουβέτσης, Στέλιος Αργυρόπουλος-Κανακάκης, Αριστείδης Χαλυβόπουλος, Νίκος Γκίλλας, Στάθης Καλογερόπουλος, Γιάννης Αλαφραγκής, Κωνσταντίνος Κάκαρης, Δημήτρης Νικολαΐδης, Νίκος Παπανικολάου, Εμμανουήλ Ανδρεάδης, Ευάγγελος Πούρος, Νίκος Γαρδίκας.

Από σήμερα έως τις 3 Αυγούστου η καρδιά του υγρού στίβου χτυπά στη Σιγκαπούρη, όπου διεξάγεται το Παγκόσμιο Πρωτάθλημα - Οι ελληνικές συμμετοχές

Υδατοσφαίριση γυναικών

Ιωάννα Σταματοπούλου, Ελευθερία Πλευρίτου, Φωτεινή Τριχά, Σοφία Τορνάρου, Αθηνά Γιαννοπούλου, Στεφανία Σάντα, Ειρήνη Νίνου, Μαρία Πάτρα, Χριστίνα Σιούτη, Βασιλική Πλευρίτου, Διονυσία Κουρέτα, Μαρία Μυριοκεφαλιτάκη, Αλεξία-Ευγενία Τζούρκα, Νεφέλη-Άννα Κρασσά, Ελένη Ξενάκη.

Κολύμβηση

Απόστολος Χρήστου, Στέργιος-Μάριος Μπίλας, Απόστολος Παπαστάμος, Απόστολος Σίσκος, Δημήτρης Μάρκος, Δανιήλ Γιουρτζίδης, Άννα Ντουντουνάκη, Νόρα Δράκου, Άρτεμις Βασιλάκη, Κωνσταντίνος Εγγλεζάκης, Βαγγέλης Μακρυγιάννης, Κωνσταντίνος Στάμου, Σάββας Θώμογλου, Γεωργία Δαμασιώτη, Νικολέτα Παυλοπούλου.

Ανοιχτή θάλασσα

Άλκης Κυνηγάκης, Γεωργία Μακρή, Κωνσταντής Χουρδάκης.

Καλλιτεχνική κολύμβηση

Σοφία Μαλκογεώργου, Ζωή Καράγγελου, Θάλεια Δάμπαλη, Μυρτώ-Γεωργία Ζαγγανά, Όλγα Ιμβριώτη, Αθηνά Καμαρινοπούλου, Στέλιος Κουκουσέλης-Φούσκης, Δέσποινα Πέντζα, Σοφία Ρηγάκου, Βασιλική Θάνου, Δανάη Τσαπραλή, Άρτεμη Κουτράκη.

Καταδύσεις

Θεόφιλος Αυθίνος, Σταύρος Σιφναίος.

Επιμέλεια: Χρήστος Γιαννούλης

«Ερυθρόλευκος» ο Σιπιόνι

Ο Ολυμπιακός ανακοίνωσε χθες και επίσημα την απόκτηση του Λορέντσο Σιπιόνι. Ο 20χρονος Αργεντίνος μέσος άφησε την Τίγκρε για να συνεχίσει την καριέρα του στην ομάδα του Πειραιά, αποτελώντας τη δεύτερη θερινή μεταγραφή της, μετά τον Ρεμί Καμπελά.

Η ανακοίνωση των νταμπλούχων αναφέρει: «Η ΠΑΕ Ολυμπιακός ανακοινώνει την απόκτηση του Λορέντσο Σιπιόνι. Ο Αργεντινός μέσος γεννήθηκε στο Σαν Ισίδρο του Μπουένος Άιρες, στις 24 Νοεμβρίου 2004. Από το 2022 αγωνιζόταν στην Τίγκρε, με τη φανέλα της οποίας αγωνίστηκε σε 31 παιχνίδια. Στην τρέχουσα αγωνιστική περίοδο μετρούσε 18 συμμετοχές, με δύο γκολ και μία ασίστ. Πριν από την Τίγκρε ανήκε στα τμήματα υποδομής της Βελές Σάρσφιλντ. Λορέντσο, καλώς όρισες στον Ολυμπιακό!».

Πλήγωσαν τον πρώην

Σαρωτική ήταν η Παρί Σεν Ζερμέν απέναντι στη Ρεάλ Μαδρίτης. Οι πρωταθλητές Ευρώπης επικράτησαν 4-0 και προκρίθηκαν στον τελικό του Παγκοσμίου Κυπέλλου Συλλόγου. Πλήγωσαν έτσι τον πρώην σταρ τους Κιλιάν Μπαπέ.

Σπόρτινγκ για Βαγιαννίδη

Επιμονή για την απόκτηση του Γιώργου Βαγιαννίδη δείχνει η Σπόρτινγκ Λισαβόνας, σύμφωνα με τα δημοσιεύματα από την Πορτογαλία. Όπως αναφέρει η «A Bola», ο Παναθηναϊκός είναι ανοιχτός σε διαπραγμάτευση για τον νεαρό δεξιό μπακ. Το ίδιο δημοσίευμα υποστηρίζει πως οι συζητήσεις θα γίνουν μετά τους αγώνες με τη Ρέιντζερς, με τον Παναθηναϊκό να αξιώνει 15 εκατ. ευρώ για τον παίκτη.

Κεφάλαια Μυστακίδη για τη νέα Τούμπα

Με ανακοίνωσή του αργά το βράδυ της Τετάρτης, ο ΑΣ ΠΑΟΚ ενημέρωσε πως έλαβε από τον Αριστοτέλη Μυστακίδη επιστολή επιβεβαίωσης χρημάτων από την ελβετική τράπεζα UBS ύψους 250.000.000 ευρώ, τα οποία είναι διαθέσιμα για την κατασκευή του νέου γηπέδου της Τούμπας. Αναμένεται με ενδιαφέρον η αντίδραση της πλευράς Σαββίδη σε αυτή την εξέλιξη.

Συμβόλαιο-ρεκόρ για Μπούκερ

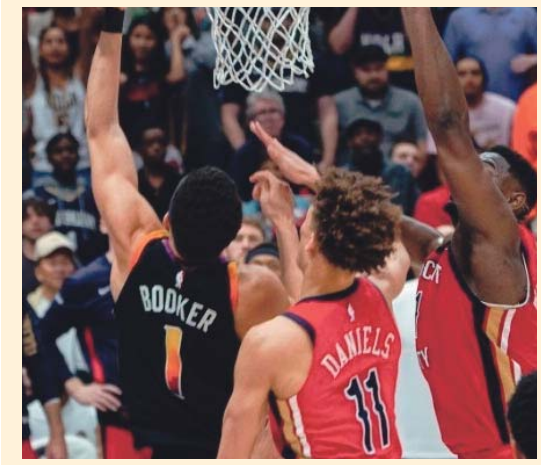

Ο Ντέβιν Μπούκερ συμφώνησε με τους Φίνιξ Σανς σε διετή επέκταση συμβολαίου ύψους 145 εκατομμυρίων δολαρίων, σύμφωνα με αμερικανικά ΜΜΕ. Η νέα συμφωνία θα κρατήσει τον τέσσερις φορές all star γκαρντ στην Αριζόνα έως το καλοκαίρι του 2030. Σύμφωνα με το ESPN, η συμφωνία συνιστά την υψηλότερη ετήσια απολαβή σε επέκταση συμβολαίου στην ιστορία του NBA.

«Έφυγε» ένας θρύλος του NBA

Ο πρώην προπονητής και γενικός διευθυντής των Γιούτα Τζαζ Φρανκ Λέιντεν έφυγε από τη ζωή την Τετάρτη σε ηλικία 93 ετών. Ο Λέιντεν υπηρέτησε την ομάδα τόσο από τον πάγκο όσο και από τη διοίκηση για σχεδόν δύο δεκαετίες. Διατέλεσε προπονητής των Τζαζ από το 1981 έως το 1989 και παρέμεινε στον οργανισμό ως γενικός διευθυντής και πρόεδρος μέχρι την απόσυρσή του την τελευταία εβδομάδα του 1999.

Ρόμα για Μαυροπάνο

Πιστή στην παράδοση που τη θέλει να αποκτά Έλληνες κεντρικούς αμυντικούς επιχειρεί να παραμείνει η Ρόμα. Σύμφωνα με τον Ιταλό δημοσιογράφο, εξπέρ των μεταγραφών, Τζανλούκα ντι Μάρτζο, οι «τζιαλορόσι» έχουν στο στόχαστρό τους τον Ντίνο Μαυροπάνο. Ο 27χρονος Έλληνας διεθνής στόπερ ανήκει στην Άστον Βίλα και αν θέλουν οι Ιταλοί να τον αποκτήσουν, θα πρέπει να πληρώσουν τους Άγγλους.

Κοσμικά
Επιμέλεια: Δήμητρα Δάρδα
Φωτογραφίες: Studio Panoulis

Mamma Mia... Vilebrequin!

Με ένα δροσερό πάρτι στο Mavili Beach, το διάσημο brand Vilebrequin καλωσόρισε το καλοκαίρι με θεματική disco διάθεση και έμπνευση από τη χολιγουντιανή κινηματογραφική επιτυχία «Mamma Mia».

Γιώργος Κουτσούκος, Στέλλα Παπαϊωάννου, Ρένος Ρώτας

Νάνσυ Σπαθή, Κάτια Δέδε

Ελένη Τσολάκη

Ανίτα Μπραντ, Χάρης Χριστόπουλος, Ζωή Δρακούλη

Μαρία Γεωργάκαινα, Μαρία Κωνσταντάκη, Νικόλ Παναγιώτου

Mary Vitinaros

Πάρης Σκαρτσολιάς, Βιργινία Δικαιούλια

Άρης Καβατζίκης, Σούλα Λιάκου, Νικόλ Παναγιώτου

Κωνσταντίνος Τέγος, Ζωή Φούφα

Ευτυχία Λαζάρου

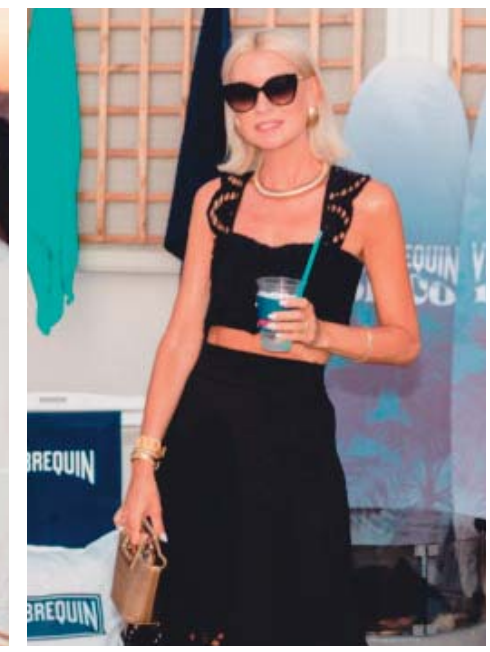

Άννα Μαυρίδη

ΜΙΝΩΣ ΜΑΤΣΑΣ

«Αν η μουσική μου ήταν πράξη, θα ήταν μια μεγάλη αγκαλιά να χωρά όλο τον κόσμο»

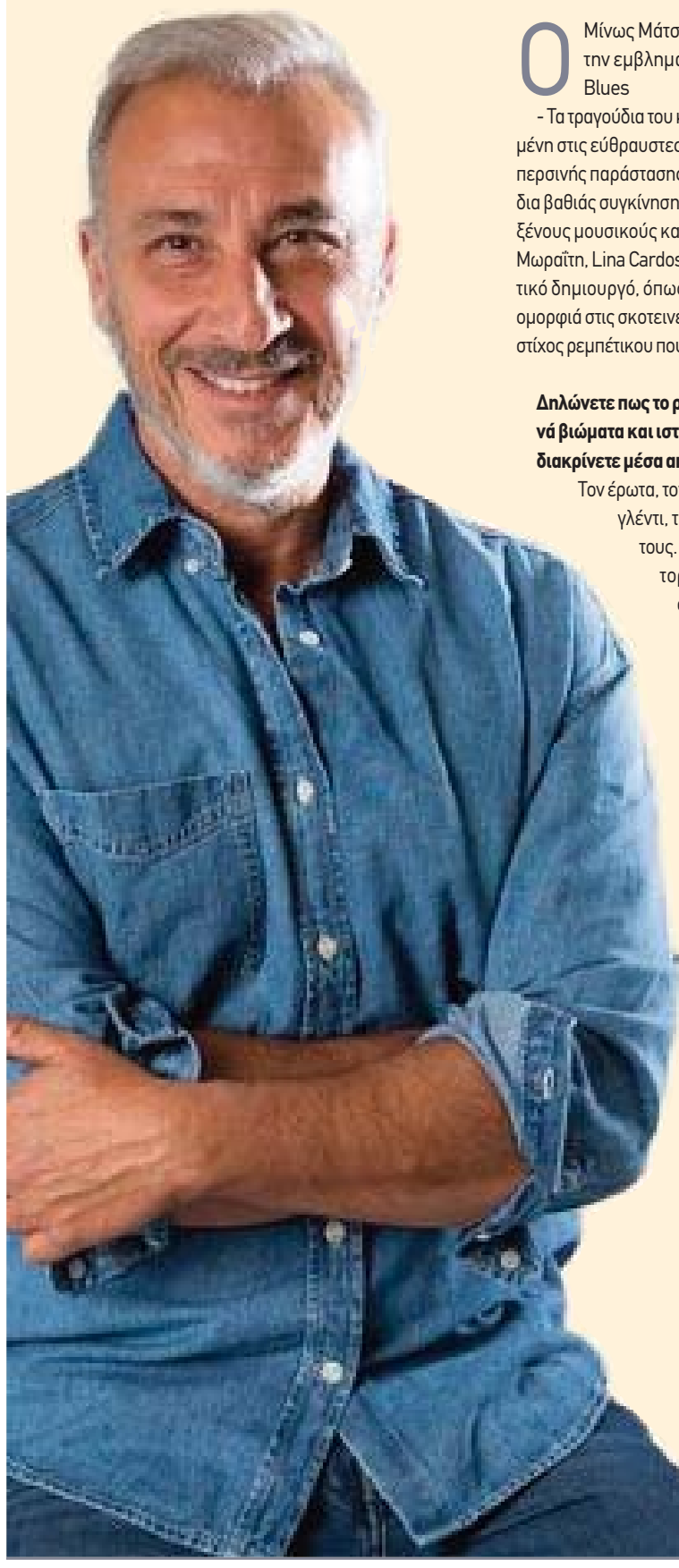

στη Δήμητρα Δάρδα

Ο Μίνως Μάτσας επιστρέφει στο Ηρώδειο στις 16 Σεπτεμβρίου με την εμβληματική συναυλία «Τα Ρεμπέτικα ΙΙ + Fado & Tango & Blues - Τα τραγούδια του κόσμου», μια μουσική σύμπραξη πολιτισμών αφιερωμένη στις εύθραυστες και τρυφερές ψυχές. Μετά το καθολικό sold out της περσινής παράστασης ο καταξιωμένος συνθέτης ξαναζωντανεύει τραγούδια βαθιάς συγκίνησης, πλαισιωμένος από 15 διακεκριμένους Έλληνες και ξένους μουσικούς και τους ερμηνευτές Κώστα Τριανταφυλλίδη, Δήμητρα Μωραΐτη, Lina Cardoso Rodrigues, Debora Russ και Eric B. Για τον σημαντικό δημιουργό, όπως αναφέρει στην «Ρ», η μουσική είναι ανάσα, είναι η ομορφιά στις σκοτεινές στιγμές της ζωής. Και κάπου στο βάθος πάντα ένας στίχος ρεμπέτικου που επιμένει να τον συνοδεύει!

Δηλώνετε πως το ρεμπέτικο, τα fado, tango και blues μοιράζονται κοινά βιώματα και ιστορίες. Ως δημιουργός ποιες ανθρώπινες εμπειρίες διακρίνετε μέσα από τις νότες;

Τον έρωτα, τον πόνο, τη φτώχεια, τον ξεριζωμό αλλά και τη χαρά, το γλέντι, την ανάγκη να ξεφύγουν οι άνθρωποι από τα βάσανά τους. Μην ξεχνάτε ότι η Πορτογαλία έζησε 40 χρόνια δικτατορία, εμείς πείνα και κατοχή, ο αμερικανικός νότος σκλαβιά και το Μπουένος Άιρες μετανάστες από όλο τον κόσμο.

Στις 16 Σεπτεμβρίου ποια συναισθηματική ατμόσφαιρα φιλοδοξείτε να δημιουργήσετε για το κοινό με τη μουσική και τις αφηγήσεις σας;

Μετά την περσινή εμπειρία που ζήσαμε σε ένα κατάμεστο Ηρώδειο και την τεράστια αποδοχή που γνώρισε αυτή η ιδέα, θα ήθελα και πάλι να ανοίξουν τις καρδιές τους οι άνθρωποι για δύο ώρες και να απολαύσουν μουσικές και τραγούδια βαθιά ριζωμένα στο θυμικό μας. Επειδή η μουσική είναι μία και είναι το μοναδικό πράγμα που μπορεί να ενώσει τους ανθρώπους σε μια εποχή βάρβαρη σαν τη σημερινή, εύχομαι να γυρίσουν στο σπίτι τους μετά την παράσταση πιο ανακουφισμένοι και πιο ευτυχείς.

> *«Μέσα από τις νότες διακρίνω τον έρωτα, τον πόνο, τη φτώχεια, τον ξεριζωμό αλλά και τη χαρά, το γλέντι, την ανάγκη να ξεφύγουν οι άνθρωποι από τα βάσανά τους*

Το ρεμπέτικο έχει ξεχωριστή σημασία για εσάς, συνδέεται άρρηκτα με τον παππού σας.

Το ρεμπέτικο κυλάει στις φλέβες μου. Ο συνονόματός μου Μίνως Μάτσας έγραψε στίχους για κάποια από τα ωραιότερα ρεμπέτικα - μεταξύ των οποίων το «Μινόρε της αυγής», «Ο Αντώνης ο βαρκάρης» και «Είσαι εσύ ο άνθρωπός μου». Επίσης, ηχογράφησε πρώτος τα τραγούδια του Μάρκου Βαμβακάρη παρά τις πιέσεις που δεχόταν από τους «λόγιους συνθέτες» της εποχής ότι αν ηχογραφούσε αυτά τα «σκουπίδια», θα έφευγαν από την εταιρεία. Οπότε εξαιτίας του μπορούμε να τα ακούμε τώρα, αφού πέρασαν από το γραμμόφωνο στο πικάπ, στο CD και τώρα στο Spotify.

Ο καταξιωμένος συνθέτης δίνει στις 16 Σεπτεμβρίου στο Ηρώδειο την εμβληματική συναυλία «Τα Ρεμπέτικα ΙΙ + Fado & Tango & Blues - Τα τραγούδια του κόσμου» και μιλάει στην «Ρ», μεταξύ άλλων, για τη μελωδία που επηρέασε το μουσικό του σύμπαν και για το τραγούδι που θεωρεί «πολύ δικό μου»

Συνέχεια στην επόμενη σελίδα

«Το «Μινόρε της αυγής» είναι για εμένα το πιο συγκινητικό τραγούδι που έχει γραφτεί στην ελληνική μουσική και το θεωρώ απολύτως δικό μου μιας και το έγραψε ο παππούς μου για τη γιαγιά μου

Το να γίνετε συνθέτης ήταν μονόδρομος λόγω και των οικογενειακών επιρροών;
Όχι, δεν θα έλεγα ότι ήταν μονόδρομος γιατί, όπως γνωρίζετε, η οικογένειά μου είναι στην απέναντι πλευρά. Εννοώντας ότι είναι στην πλευρά των ανθρώπων που εκδίδουν. Άρα, πρόκειται για μια εμπορική δραστηριότητα με αντικείμενο το τραγούδι. Άλλωστε, οι σπουδές που έκανα στη Νομική ήταν μια πιθανότητα. Τίποτα όμως δεν με γέμιζε όσο η μουσική και θεωρούσα πως τίποτε άλλο δεν θα με έκανε ευτυχισμένο και χαρούμενο άνθρωπο παρά η ενασχόλησή μου μαζί της. Θεωρώ τον εαυτό μου τυχερό που από πολύ νωρίς ήξερα τι ήθελα να κάνω.

Στην εφηβεία σας οι κασέτες μαγνητοφώνου περιείχαν Μπαχ, Παπαϊωάννου, Τσιτσάνη, fado και μετά blues, όπως έχετε αναφέρει. Ωστόσο, ποια μελωδία στην παιδική ηλικία επηρέασε το μουσικό σας σύμπαν;
Στο σύμπαν της μουσικής βυθίζεσαι και κάνεις ένα ταξίδι χωρίς τέλος. Θα μπορούσα να σας αναφέρω παραδείγματα απ' όσα σημειώσατε και που -σωστά λέτε- άκουγα μικρός, αλλά νομίζω ότι με έχουν στιγματίσει μουσικές του Χατζιδάκι, ο οποίος περιείχε όλο αυτό τον κόσμο του ρεμπέτικου, αφομοιωμένο και δοσμένο σε εμάς με τον χαρακτηριστικά ευγενή μουσικό του τρόπο.

Αν είχατε την ευκαιρία να συναντήσετε -υποθετικά- έναν Έλληνα ή ξένο συνθέτη του παρελθόντος, ποιον θα επιλέγατε και τι θα του λέγατε;
Σίγουρα τον Μάρκο Βαμβακάρη. Και θα του έλεγα ότι οι λέξεις του έγιναν φωνή σε όλους αυτούς που ερωτεύτηκαν, πόνεσαν, εξορίστηκαν αλλά και γλέντησαν τη ζωή τους με τον αυθεντικό τρόπο που έζησε ο ίδιος και μας άφησε αυτά τα σμιλευμένα αριστουργήματα.

Όταν ακούτε τις πρώτες σας συνθέσεις τι αναγνωρίζετε στον εαυτό σας; Τη νιότη, τα όνειρα, τους έρωτες, πιθανότατα την πρώτη αγάπη;
Ακούω τον ενθουσιασμό μου, τις επιρροές μου από τόσους και τόσους συνθέτες που γνώριζα. Όπως ο Λοΐζος, ο Χατζιδάκις, ο Ξαρχάκος. Μέσα στην προσπάθειά μου να βρω την προσωπική μου φωνή. Πράγμα που παίρνει χρόνια για να πω ότι το πέτυχα.

Υπάρχει τραγούδι που το θεωρείτε «πολύ δικό σας», ιστορία σας;
Το «Μινόρε της Αυγής» είναι για εμένα το πιο συγκινητικό τραγούδι που έχει γραφτεί στην ελληνική μουσική και το θεωρώ απολύτως δικό μου μιας και το έγραψε ο παππούς μου για τη γιαγιά μου.

Μια στιγμή σιωπής που σας ενέπνευσε όσο και μια μελωδία;
Αυτά τα δύο λεπτά πριν ξεκινήσει η συναυλία που σβήνουν τα φώτα και εμφανίζομαι μαζί με όλους τους καλλιτέχνες στη σκηνή είναι μια στιγμή που με γεμίζει δέος και μου δίνει έμπνευση και δύναμη για να κάνω τα όνειρά μου πραγματικότητα. Αυτή η σιωπή ενός γεμάτου Ηρωδείου, αυτού του μαγικού χώρου, λίγα λεπτά πριν αρχίσει η παράσταση είναι χαραγμένη στο μυαλό μου.

Αν η μουσική σας ήταν πράξη, τοπίο ή ταξίδι, τι θα μου απαντούσατε;
Θα ήταν πράξη, νομίζω. Μια αγκαλιά από αυτές που δεν χρειάζεται να πεις κάτι. Μια μεγάλη αγκαλιά που χωράει όλο τον κόσμο.

Υπάρχουν μέρες που η μουσική σάς βαραίνει αντί να σας λυτρώνει;
Η μουσική δεν με βαραίνει ποτέ. Αυτό που με βαραίνει είναι αυτή η δύσκολη εποχή που ζούμε. Με αυτά που συμβαίνουν σε όλο τον κόσμο η μουσική μοιάζει πολλές φορές πολυτέλεια. Στην πραγματικότητα είναι ένας τρόπος για να ομορφαίνω και τις σκοτεινές στιγμές της ζωής.

Ποιο διεθνές κινηματογραφικό soundtrack θα θέλατε να ήταν δικό σας;
Ζηλεύω πολύ το «Cinema Paradiso» του Ennio Morricone.

Θα απολαμβάνατε να γράψετε μουσική για κομεντί, δράμα ή sci-fi; Ποιο είδος σάς «μιλάει» περισσότερο;
Για εμένα είναι το ίδιο. Από τη στιγμή που μπω στον κόσμο των ηρώων τους αγαπάω και τους συμπονώ. Κάθε είδος από αυτά που αναφέρετε έχει ενδιαφέρον και αφού με ρωτάτε το είδος που δεν έχω κάνει ποτέ, είναι το sci-fi και θα το ήθελα πάρα πολύ.

Ένα κομμάτι που έχει «κολλήσει» στο μυαλό σας τον τελευταίο καιρό;
«Ντουνιά ανακριτή, γιατί ρωτάς γιατί τι κάνω στη ζωή αυτή». Ένα κομμάτι του Χατζηχρήστου γραμμένο στα μέσα του '30.

Σε ποια περίσταση θα ερμηνεύατε ένα τραγούδι; Δηλαδή σε ποιον δεν θα χαλούσατε το χατίρι;
Δεν μου έχει ζητηθεί κάτι τέτοιο. Ωστόσο, μιας και το ρωτάτε, αν μου το ζητούσαν τα παιδιά μου, θα το έκανα με μεγάλη χαρά.

Τα διδυμάκια έχουν κληρονομήσει το καλλιτεχνικό σας DNA;
Αυτό μένει να εξακριβωθεί στην πορεία των χρόνων. Παρ' όλα αυτά, τους αρέσουν η μουσική και ο ρυθμός, γιατί από μικρά τα έβαζα να κοιμούνται πάνω στο πιάνο όσο έπαιζα. Για αυτό έχουν βγει τόσο όμορφα και χαρούμενα πλάσματα. Σίγουρα η μουσική είναι κάτι που γεμίζει με ευγενή αισθήματα τις ψυχές τους και ενεργοποιεί τις ευαισθησίες τους. Και θα ήθελα να υπάρχει με οποιονδήποτε τρόπο στη ζωή τους.

Η παράσταση «Τα Ρεμπέτικα ΙΙ + Fado & Tango & Blues - Τα τραγούδια του κόσμου» τελεί υπό την αιγίδα της Εθνικής Ελληνικής Επιτροπής της UNESCO με χορηγό επικοινωνίας την «Political».

«Η μουσική δεν με βαραίνει ποτέ. Αυτό που με βαραίνει είναι αυτή η δύσκολη εποχή που ζούμε. Με αυτά που συμβαίνουν σε όλο τον κόσμο, η μουσική μοιάζει πολλές φορές πολυτέλεια. Στην πραγματικότητα είναι ένας τρόπος για να ομορφαίνω και τις σκοτεινές στιγμές της ζωής

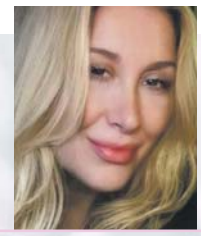

Οι καθημερινές προβλέψεις

Γράφει
η Αλεξάνδρα Καρτά

www.facebook.com/alexandra.karta
astro.karta19@gmail.com - Τηλ.: 697 3232 775

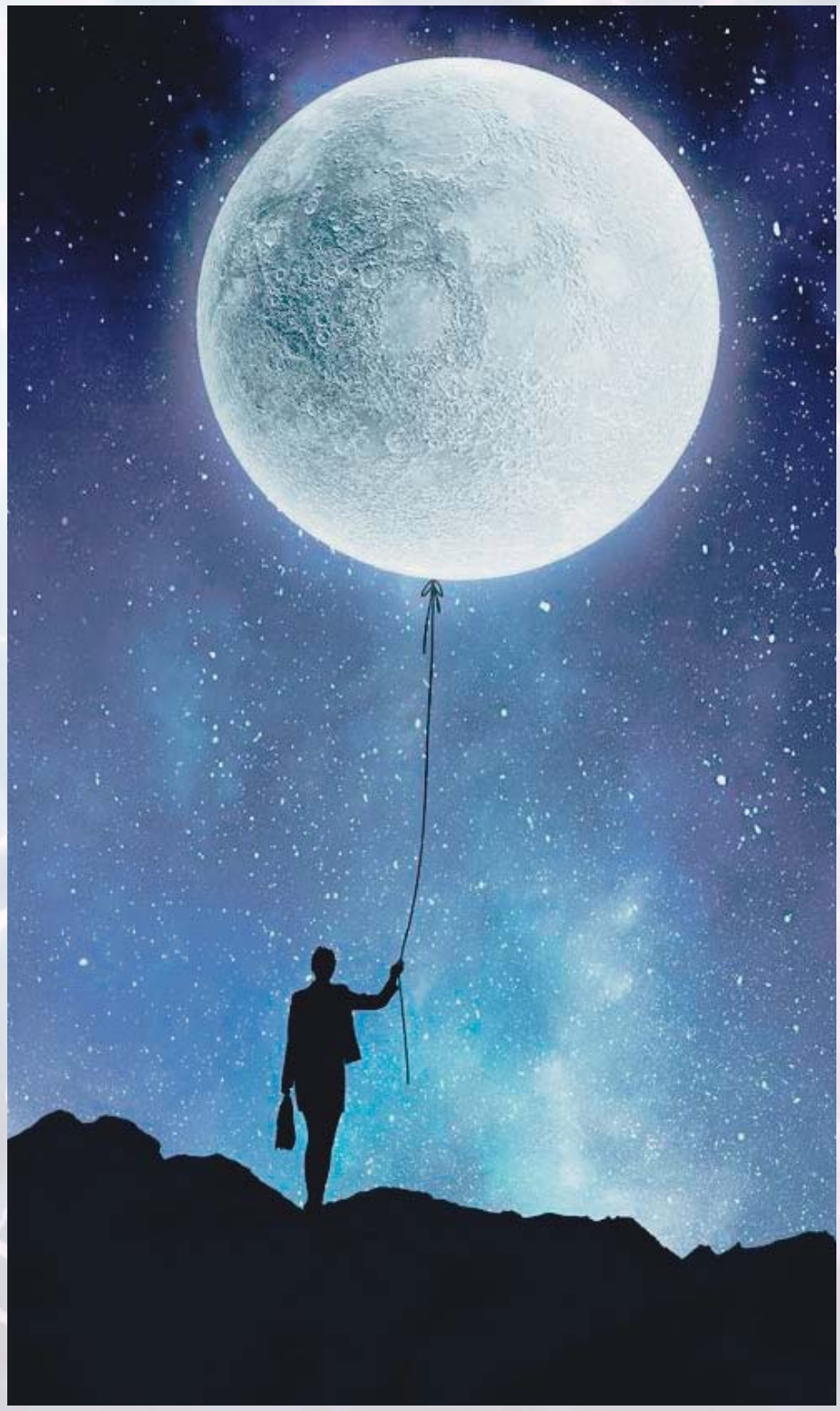

Η Σελήνη περνά στο ζώδιο του Υδροχόου, όπου θα φέρει στην καθημερινότητά μας κοινωνικές επαφές και πρωτοποριακές ενέργειες. Φιλοδοξίες βοηθούν την επίτευξη των στόχων και θα υπάρξει σταθερή πορεία σε κοινωνικά ζητήματα.

Κριός
(21/3-20/4)

Η Σελήνη σήμερα σας κάνει περισσότερο κοινωνικούς, ενώ οι επαφές σας με φίλους θα είναι αρκετά ευνοϊκές για εσάς. Ίσως υπάρξει πρωτοτυπία στη σκέψη σας, που θα ανανεώσει κάθε σας ενέργεια.

Ταύρος
(21/4-20/5)

Είναι πολύ πιθανό να επιδιώξετε ένα φιλόδοξο σχέδιο, ενώ θα έχετε ευχάριστες εκπλήξεις σε οικονομικά και συναισθηματικά ζητήματα.

Δίδυμοι
(21/5-21/6)

Η Σελήνη σας βοηθά να νιώσετε πολύ καλά με τις επιλογές σας, θα έχετε ευχάριστες εκπλήξεις και σίγουρα θα υπάρχουν καλές προοπτικές για ένα ταξίδι που ετοιμάζετε.

Καρκίνος
(22/6-22/7)

Θα έχετε καλή διάθεση σε ό,τι αφορά τους πρακτικούς σας στόχους, ενώ θα μπορέσετε να ξεκαθαρίσετε ένα προσωπικό θέμα που σας ταλαιπωρεί.

Λέων
(23/7-22/8)

Η μέρα σας θα κυλήσει ευχάριστα, ιδίως αν ανήκετε στο πρώτο πενθήμερο του ζωδίου σας. Οι προσωπικές σας επιλογές θα σας απασχολήσουν και θα ξεκαθαρίσει το τοπίο, αν κάτι σας απασχολεί.

Παρθένος
(23/8-22/9)

Είναι πολύ πιθανό να ασχοληθείτε το επόμενο διήμερο με πρακτικά ζητήματα και επαγγελματικούς στόχους. Θα έχετε πρωτοποριακές ιδέες, που θα βοηθήσουν στην επίτευξη των στόχων σας.

Ζυγός
(23/9-23/10)

Εσάς τους Ζυγούς των πρώτων ημερών, η Σελήνη σάς βοηθά σε συναισθηματικά και προσωπικά θέματα. Είναι πολύ πιθανό να ανανεώσετε τη μέρα σας με όμορφη συντροφιά ή ένα αναζωογονητικό ταξιδάκι.

Σκορπιός
(24/10-21/11)

Οικογενειακά θέματα θα σας απασχολήσουν το επόμενο διάστημα, ενώ θα πρέπει να δώσετε μεγαλύτερη βαρύτητα σε ένα οικονομικό ή κληρονομικό θέμα.

Τοξότης
(22/11-21/12)

Για εσάς τους Τοξότες είναι η πιο κατάλληλη στιγμή για να κάνετε μια ευχάριστη καλοκαιρινή μετακίνηση, να απολαύσετε την παρέα αγαπημένων σας προσώπων και να γνωρίσετε άτομα που θα σας γεμίσουν αισιοδοξία.

Αιγόκερως
(22/12-19/1)

Η χθεσινή Πανσέληνος σας ανανέωσε και τώρα φροντίστε να κάνετε πράγματα που θα σας ξεμπλοκάρουν από καταστάσεις του παρελθόντος.

Υδροχόος
(20/1-18/2)

Είναι μια πολύ ανανεωτική μέρα για εσάς τους Υδροχόους των πρώτων ημερών. Η καλή σας διάθεση θα συνδυαστεί απόλυτα επιτυχημένα με τις επιλογές που θα κάνετε σε πρόσωπα και προορισμούς.

Ιχθύες
(19/2-20/3)

Η αυξημένη ευαισθησία σας ίσως σας δημιουργήσει ξαφνικά ξεσπάσματα με τα αγαπημένα σας πρόσωπα. Φροντίστε να έχετε χρόνο για ξεκούραση και καλοκαιρινές εξορμήσεις.