POLITICAL

ΗΜΕΡΗΣΙΑ ΨΗΦΙΑΚΗ ΠΟΛΙΤΙΚΗ & ΟΙΚΟΝΟΜΙΚΗ ΕΦΗΜΕΡΙΔΑ

www.political.gr

ΑΡ. ΦΥΛΛΟΥ: 1.196

ΠΕΜΠΤΗ 17 ΙΟΥΛΙΟΥ 2025

Η ΕΦΗΜΕΡΙΔΑ ΤΗΣ ΝΕΑΣ ΕΠΟΧΗΣ ΕΡΧΕΤΑΙ ΚΑΘΕ ΜΕΡΑ ΣΤΟ EMAIL ΣΑΣ

#VIRAL

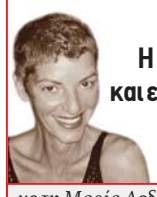

Η Ελλάδα διψάει και εμείς ποτίζουμε τις πισίνες

με τη Μαρία Δεδούση ΣΕΛ. 11

EDITORIAL

Το 1566 είναι εδώ, μίλα του!

ΣΕΛ. 2

Γιατί έγινε... ΤΟΥΡΚΟΣ ο «σουλτάνος» με τις νέες Βάσεις στο Αιγαίο

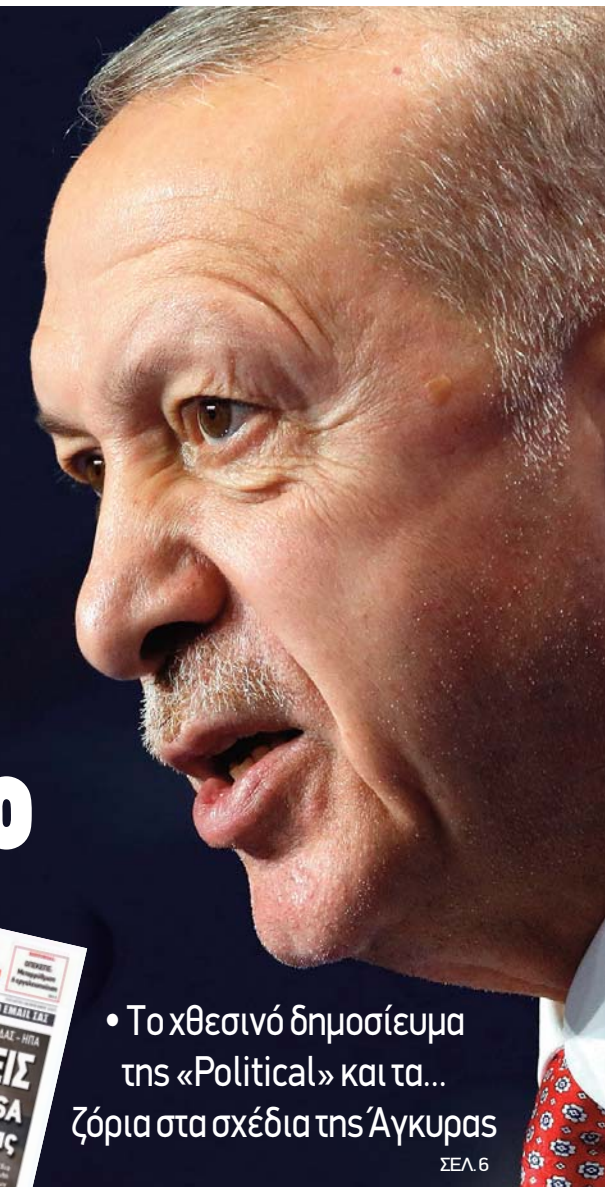

• Σε κατάσταση πανικού ο Ερντογάν από την ενίσχυση της στρατιωτικής συνεργασίας Ελλάδας - ΗΠΑ

• Το χθεσινό δημοσίευμα της «Political» και τα... ζόρια στα σχέδια της Άγκυρας

ΣΕΛ. 6

Politically Incorrect

Ο «μαρκιζάτος» Κυριάκος, το δείπνο που... έκλεισε τα στόματα, τα τριήμερα στο Κάιρο και οι «αποχωρήσεις» και ο άνθρωπος των 18.600 ευρώ με το «κλειδί» των ΔΕΚΟ

ΣΕΛ. 7

Με την υπογραφή του Νίκου Καραμανλή, εκδότη της «Political»

ΟΜΗΡΟΣ ΤΣΑΠΑΛΟΣ

Εκπρόσωπος Τύπου του υπουργείου Εθνικής Οικονομίας

ΣΥΝΕΝΤΕΥΞΗ

«Η οικονομία δεν κρύβεται, μιλάει με στοιχεία»

ΣΕΛ. 14-15

SOS ΓΙΑ ΤΗ ΛΕΙΨΥΔΡΙΑ

Γιατί η Ελλάδα κινδυνεύει να πει το νερό... νεράκι

• *Τι λέει στην «Ρ» ο γενικός γραμματέας του υπουργείου Περιβάλλοντος Πέτρος Βαρελίδης*

• *Πόσο επαρκούν τα αποθέματα για την υδροδότηση της Αττικής*

ΣΕΛ. 18-19

ΑΥΣΤΗΡΟ ΜΗΝΥΜΑ ΜΗΤΣΟΤΑΚΗ ΑΠΟ ΚΑΡΠΕΝΗΣΙ

«Θα πάρουμε πίσω τα λεφτά από τους κλέφτες»

• *Ο πρωθυπουργός ξεκαθάρισε ότι θα κυνηγηθούν όσοι εμπλέκονται στις παράνομες επιδοτήσεις*

• *Όλη η «γαλάζια» πρόταση της Εξεταστικής για τον «αμαρτωλό» ΟΠΕΚΕΠΕ*

ΣΕΛ. 4-5

Γράφουν

ΑΛΕΞΑΝΔΡΟΣ ΑΛΕΞΑΚΗΣ

Όταν το «παρών» μοιάζει με φυγή

ΜΙΧΑΛΗΣ ΜΑΡΚΟΥ

Γιατί μια μοτοσικλέτα/scooter χάνει αξία: Η αλήθεια για την εμπορική απαξίωση

ΚΩΣΤΑΣ ΔΗΜ. ΧΡΟΝΟΠΟΥΛΟΣ

Novartis

ΣΕΛ. 21-22

ΣΕ ΕΤΟΙΜΟΤΗΤΑ ΟΙ ΑΡΧΕΣ ΓΙΑ ΚΑΥΣΩΝΑ ΔΙΑΡΚΕΙΑΣ

Καμπανάκι για... Κόλαση του Δάντη, με τον υδράργυρο να χτυπάει 43άρια

• *Τι λένε οι μετεωρολόγοι για το καυτό πενθήμερο που έρχεται*

• *Ποιες περιοχές θα έχουν το μεγαλύτερο πρόβλημα*

ΣΕΛ. 26

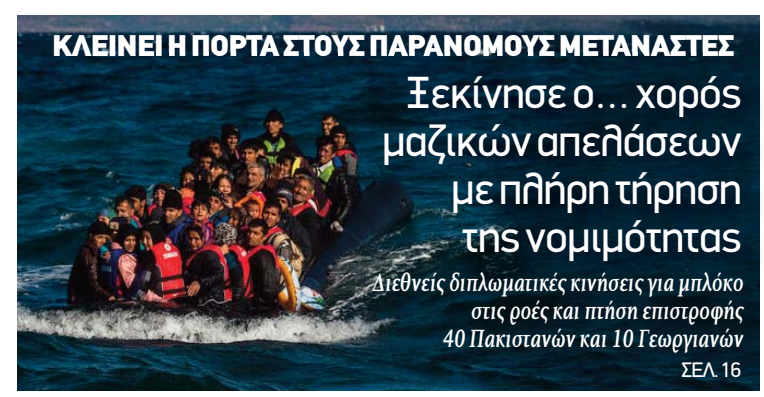

ΚΛΕΙΝΕΙ Η ΠΟΡΤΑ ΣΤΟΥΣ ΠΑΡΑΝΟΜΟΥΣ ΜΕΤΑΝΑΣΤΕΣ

Ξεκίνησε ο... χορός μαζικών απελάσεων με πλήρη τήρηση της νομιμότητας

Διεθνείς διπλωματικές κινήσεις για μπλόκο στις ροές και πτήση επιστροφής 40 Πακιστανών και 10 Γεωργιανών

ΣΕΛ. 16

Editorial

Το 1566 είναι εδώ, μίλα του!

Δεν ήρθε για να λύσει τα όποια προβλήματα ελλείψεων στο ΕΣΥ. Ήρθε για να μειώσει την ανισότητα στην πληροφόρηση.

Αναμονές, ταλαιπωρία, ανευθυνότητα, χάος, γραφειοκρατική πολυδιάσπαση, έλλειψη κοινωνικής ενσυναίσθησης. Κάπως έτσι θα περιέγραφε κανείς το απρόσωπο πρόσωπο της δημόσιας διοίκησης. Και κάπως έτσι καταγράφεται στο συλλογικό υποσυνείδητο.

Αν λοιπόν κάποιος θέλει πραγματικά να αλλάξει αυτή την εικόνα, αν διαθέτει την πολιτική βούληση να μεταρρυθμίσει το κράτος για να κερδίσει την εμπιστοσύνη του πολίτη, οφείλει να σκέφτεται πώς θα μετατρέψει τις πολύπλοκες γραφειοκρατικές διαδικασίες σε απλότητα, την αποξενωμένη από την κοινωνία δημόσια διοίκηση σε ατομική φροντίδα του πολίτη, τη δυσπιστία σε σχέση εμπιστοσύνης.

Από το 2019 μέχρι σήμερα γίνονται προσπάθειες προς αυτή την κατεύθυνση. Το ψηφιακό κράτος ήρθε για να μείνει. Και η υπόσχεση ότι θα βελτιώνεται διαρκώς τηρείται. Με την αξιοποίηση των σύγχρονων τεχνολογικών εργαλείων, ο πολίτης αποκτά την πρόσβαση που άλλοτε δεν είχε. Και κυρίως δίνεται η δυνατότητα στους πολλούς -εκείνους που δεν έχουν «πρόσβαση»- να εξυπηρετούνται ισότιμα.

Γράφει ο **Πάνος Μαυρίδης**

Σε αυτή την αλυσίδα των τεχνολογικών προνομίων που προσφέρει το ψηφιακό κράτος, προστέθηκε και το 1566. Είναι ο αριθμός που καταργεί τις 100 διαφορετικές τηλεφωνικές γραμμές του συστήματος Υγείας. Ένας αριθμός που φιλοδοξεί να εξυπηρετεί ασθενείς που αναζητούν ραντεβού σε νοσοκομεία και διαγνωστικές εξετάσεις, φάρμακα υψηλού κόστους, ανοικτά φαρμακεία, μέχρι και να πει τον… πόνο του και το παράπονό του.

Ακούγεται απλό. Ίσως και πολύ καλό για να είναι αληθινό. Όμως, το 1566 κρύβει πίσω του έναν υπερσύγχρονο αλγόριθμο τεχνητής νοημοσύνης που δημιούργησαν Έλληνες μηχανικοί και τοποθέτησαν στην καρδιά του κράτους πρόνοιας για να υπηρετήσουν τη λογική, την οργάνωση, την καθολικότητα. Για να αποδείξουν πως το ψηφιακό κράτος μπορεί να έχει ανθρώπινο πρόσωπο και τη δυνατότητα να εξυπηρετεί 25 εκατ. περιστατικά τον χρόνο, 85.000 ημερησίως!

Με δυνατότητα εξυπηρέτησης έως και 11.000 τηλεφωνικών κλήσεων την ημέρα και μέσο χρόνο απόκρισης λίγα δευτερόλεπτα, ο 1566 αποτελεί φυσική εξέλιξη προηγούμενων καινοτόμων παρεμβάσεων, όπως η κατ' οίκον αποστολή φαρμάκων από τον ΕΟΠΥΥ, τα sms αξιολόγησης της εμπειρίας νοσηλείας στα νοσοκομεία, την ενιαία πλατφόρμα του gov.gr/health.

Προφανώς το 1566 δεν είναι συνταγή διά πάσαν νόσον. Δεν ήρθε για να λύσει τα όποια προβλήματα ελλείψεων στο ΕΣΥ. Ήρθε για να μειώσει την ανισότητα στην πληροφόρηση. Για να ξέρει ο πολίτης πού θα απευθυνθεί, τι δικαιούται, πώς θα εξυπηρετηθεί.

Το 1566 είναι άλλη μια μικρή επανάσταση που δεν φωνάζει και δεν συναντάται σε κομματικές αντιπαραθέσεις. Και εμπεριέχει μια σιωπηρή δύναμη που προσφέρεται χωρίς κόστος σε ώρα ανάγκης. Το 1566 είναι εδώ. Μίλα του!

POLITICAL
ΗΜΕΡΗΣΙΑ ΨΗΦΙΑΚΗ ΠΟΛΙΤΙΚΗ & ΟΙΚΟΝΟΜΙΚΗ ΕΦΗΜΕΡΙΔΑ

Ιδιοκτησία: **POLITICAL PUBLISHING IKE**
ΕΚΔΟΤΗΣ: **Νικόλαος Γ. Καραμανλής**
ΔΙΕΥΘΥΝΤΗΣ: **Γιώργος Παπακωνσταντίνου**
ΣΥΜΒΟΥΛΟΣ ΕΚΔΟΣΗΣ: **Πάνος Μαυρίδης**
ΔΙΕΥΘΥΝΤΗΣ ΣΥΝΤΑΞΗΣ: **Μάνος Πιτσιδιανάκης**
ΑΡΧΙΣΥΝΤΑΚΤΕΣ: **Βαγγέλης Κατσορίδας, Ελένη Μπέρτσου**
ΣΥΝΤΑΚΤΕΣ ΥΛΗΣ: **Νίκος Τσούρτης, Απόστολος Καπαρουδάκης**

ΔΗΜΟΣΙΟΓΡΑΦΙΚΗ ΟΜΑΔΑ:
Έλλη Τριανταφύλλου, Νίκος Χιδίρογλου, Μίλτος Σακελλάρης, Μαρία Δεδούση, Αντώνης Αντωνόπουλος, Αντώνης Αναστασόπουλος, Στέλλα Παπαμιχαήλ, Γιάννης Παργινός, Χρήστος Μυτιλινιός, Αλεξία Τασούλη, Βασίλης Σκουλαράκος, Σπύρος Νάννος, Αμαλία Κάτζου, Λουκάς Γεωργιάδης, Κωνσταντίνος Δαυλός, Γιώργος Σ. Σκορδίλης, Κώστας Νούσης, Κατερίνα Παπακωστοπούλου, Ιωάννα Ντάνη, Γιώργος Γεραφέντης, Κωνσταντίνος Γεώργιζας, Ρεγγίνα Σαβούρδου, Ραφαέλα Παπαγεωργίου, Δήμητρα Δάρδα, Γιώργος Σκρομπόλας, Χρήστος Γιαννούλης, Γιώργος Ανδρής (Αυτοκίνητο)

ΕΠΙΣΤΗΜΟΝΙΚΗ ΕΠΙΤΡΟΠΗ / ΑΡΘΡΟΓΡΑΦΟΙ:
Θανάσης Διαμαντόπουλος, Καθηγητής, Διεθνών και Ευρωπαϊκών Σπουδών στη Πάντειο
Βασίλης Κορκίδης, Πρόεδρος ΕΒΕΠ
Νότης Μαριάς, Καθηγητής Θεσμών Ε.Ε. Πανεπιστημίου Κρήτης (πρώην ευρωβουλευτής)
Θανάσης Παπαμιχαήλ, Επικοινωνιολόγος
Μιχάλης Μάρκου, MBA Διευθυντικό στέλεχος-σύμβουλος Επιχειρήσεων & καθηγητής Διοίκησης Επιχειρήσεων/ Marketing
Δρ Αντώνης Στ. Στυλιανού, Λέκτορας Νομικής στο Πανεπιστήμιο Λευκωσίας, LL.B Law (Bristol), Ph.D in Law - International Law and Human Rights (Kent), διευθυντής Μονάδας Νομικής Κλινικής Πανεπιστημίου Λευκωσίας

ΟΙΚΟΝΟΜΙΚΗ ΔΙΕΥΘΥΝΣΗ: Αριέτα Μουρτοπάλλα
ΕΜΠΟΡΙΚΗ ΔΙΕΥΘΥΝΣΗ: Μαρίνα Πέππα
VIDEO EDITOR: Ειρήνη Κουμαρέλη
ΥΠΕΥΘΥΝΟΣ ΑΤΕΛΙΕ: Βασίλης Υψηλός
ΑΤΕΛΙΕ: Κατερίνα Χατζηλαζάρου
ΔΙΟΡΘΩΣΗ ΚΕΙΜΕΝΩΝ: Κώστας Κουτσογιάννης, Μαριλένα Ιορδανίδου

ΓΡΑΦΕΙΟ ΜΑΚΕΔΟΝΙΑΣ: Επικεφαλής: **Δημήτρης Δραγώγιας**
Βασίλης Παπαναστασούλης, Παναγιώτης Μανής, Φανή Χαρίση, Αναστασία Καρυπίδου, Φένια Κλιάτση, Δημήτρης Συρμάτσης

ΝΟΜΙΚΟΣ ΣΥΜΒΟΥΛΟΣ: Μαρία Κευγά, Γιώργος Παναγιωτόπουλος

Διεύθυνση: Συγγρού 206, Αθήνα • Τηλέφωνο: 210-9568066 • FAX: 210-3645608 • www.political.gr

Στοιχεία Υπευθύνου Προστασίας Δεδομένων: **Ιωάννης Σαρακηνός dpo@sarakinoslaw.com**

ΤΕΧΑΝ

ΠΕΡΙΒΑΛΛΟΝΤΙΚΗ ΔΙΑΧΕΙΡΙΣΗ

ΤΩΡΑ ΕΙΜΑΙ MVP ΟΧΙ ΜΟΝΟ ΣΤΟ NBA.
ΕΙΜΑΙ ΚΑΙ Ο MOST VALUABLE PROTECTOR
ΤΗΣ ΑΝΑΚΥΚΛΩΣΗΣ ΣΤΗΝ ΕΛΛΑΔΑ.
ΚΑΙ ΔΕΝ ΕΙΜΑΙ ΜΟΝΟ ΕΓΩ.

ΕΙΜΑΣΤΕ ΟΛΟΙ ΟΣΟΙ ΑΝΑΚΥΚΛΩΝΟΥΜΕ!
ΓΙΑΤΙ ΣΤΗΝ ΑΝΑΚΥΚΛΩΣΗ... ΕΙΜΑΣΤΕ ΟΛΟΙ ΜΙΑ ΟΜΑΔΑ!

MVP
MOST VALUABLE PROTECTOR OF RECYCLING

recycling-center.gr texan.anakiklosi texansa texansa texan.recycling texan-sa

«ΓΑΛΑΖΙΑ» ΠΡΟΤΑΣΗ

Τα κακώς κείμενα από την ίδρυση του ΟΠΕΚΕΠΕ μέχρι σήμερα θα αναδείξει η Εξεταστική

Στην ανάδειξη όλων των κακώς κειμένων του «αμαρτωλού» ΟΠΕΚΕΠΕ από ίδρυσής του -από τα πρόστιμα των 2,7 δισ. ευρώ από την ΕΕ στη χώρα μας, τους ελέγχους των ΑΦΜ μέχρι την «τεχνική λύση» και τους συμβούλους- στοχεύει η πρόταση για σύσταση Εξεταστικής Επιτροπής που κατέθεσε χθες η ΝΔ.

Το κείμενο, συνολικής έκτασης 11 σελίδων, που υπογράφουν 60 «γαλάζιοι» βουλευτές, κάνει εκτενή αναφορά στο ιστορικό ίδρυσης του Οργανισμού, ενώ κάνει λόγο για χρόνιο πρόβλημα, σημειώνοντας ότι την περίοδο 1998-2004 η Ελλάδα πλήρωσε πρόστιμα άνω των 860 εκατ. ευρώ, ενώ από το 1996 ο... λογαριασμός έχει ανέλθει στα 2,7 δισ. ευρώ.

Της Έλλης Τριανταφύλλου
ellitriant@yahoo.com

Στην πρόταση του κυβερνώντος κόμματος γίνεται ιδιαίτερη αναφορά στην «τεχνική λύση» και στο πώς αυτός ο μηχανισμός χρησιμοποιήθηκε από επιτηδείους για να παίρνουν παράνομες ενισχύσεις, ενώ τονίζεται η αλλαγή που έγινε επί ΣΥΡΙΖΑ για επιδοτήσεις βοσκοτόπων χωρίς ζώα.

Σε σχέση με την ποινική δικογραφία, αναφέρεται ότι από το περιεχόμενο των συνομιλιών φαίνεται να προκύπτουν ενδείξεις εκτεταμένης διαφθοράς εντός του Οργανισμού με συνεχείς συνομιλίες υψηλόβαθμων υπηρεσιακών παραγόντων του ΟΠΕΚΕΠΕ μεταξύ τους, με ισχυρούς γεωργοκτηνοτρόφους αλλά και με όσους εκμεταλλεύονται Κέντρα Υποβολής Δηλώσεων με σκοπό την παράνομη λήψη επιδοτήσεων.

Περί κινδύνου παραγραφής

Η κυβερνητική παράταξη αποκρούει τους ισχυρισμούς της αντιπολίτευσης περί «κινδύνου παραγραφής», τονίζοντας ότι ήδη «με τη συνταγματική αναθεώρηση του 2019 καταργήθηκε η ειδική αποσβεστική προθεσμία για τα αδικήματα των μελών της κυβέρνησης και των υφυπουργών και η σχετική συνταγματική διάταξη εφαρμόζεται απευθείας».

Σύμφωνα με τις πληροφορίες, η πρόταση αναμένεται να τεθεί προς ψήφιση στη Βουλή προς τα τέλη Ιουλίου, ενώ οι εργασίες της Επιτροπής θα ξεκινήσουν τον Σεπτέμβριο με την επανέναρξη των εργασιών της Βουλής.

Κυβερνητικά στελέχη τόνιζαν χθες ότι «η πρόταση για Εξεταστική είναι μια απολύτως λογική απόφαση για μια "πληγή" την οποία η χώρα μας τα τελευταία 30 χρόνια έχει πληρώσει πάνω από 2,7 δισ. ευρώ». Προανήγγειλαν δε την κλήτευση για κατάθεση «δεκάδων μαρτύρων».

Τα επτά «σημεία» της πρότασης

Σε ό,τι αφορά το αντικείμενο της Εξεταστικής, τονίζεται ότι η Επιτροπή πρέπει να διερευνήσει όλα τα ζητήματα που έχουν ανακύψει σχετικά με τη λειτουργία του ΟΠΕΚΕΠΕ με γνώμονα την ανάδειξη τυχόν ευθυνών και την αποκατάσταση της αξιοπιστίας του συστήματος πληρωμής των αγροτικών ενισχύσεων ώστε να αποτελεί έναν αποτελεσματικό και δίκαιο μηχανισμό για όλους τους παραγωγούς της χώρας.

Το κείμενο κάνει λόγο για ένα χρόνιο πρόβλημα για το οποίο την περίοδο 1998-2004 η Ελλάδα πλήρωσε πρόστιμα άνω των 860 εκατ. ευρώ, ενώ από το 1996 ο... λογαριασμός έχει ανέλθει στα 2,7 δισ. ευρώ

Προς αυτή την κατεύθυνση απαιτείται, μεταξύ άλλων:

• **Πρώτον,** να αποσαφηνιστεί το εύρος των παθογενειών στη λειτουργία του ΟΠΕΚΕΠΕ.

• **Δεύτερον,** να εξεταστεί γιατί επελέγη και παρέμεινε σε ισχύ επί σημαντικό χρονικό διάστημα η λεγόμενη «τεχνική λύση» για τον καθορισμό των ενισχύσεων στους κτηνοτρόφους, σε συνδυασμό και με την καθυστέρηση στην υλοποίηση των διαχειριστικών σχεδίων βόσκησης.

• **Τρίτον,** να διερευνηθεί πώς αξιοποιούνται τα νέα ψηφιακά εργαλεία, το δασολόγιο και το κτηματολόγιο στο ελεγκτικό έργο.

• **Τέταρτον,** να εξεταστούν τα πεπραγμένα των εκάστοτε διοικήσεων του ΟΠΕΚΕΠΕ και πολιτικών ηγεσιών του αρμόδιου υπουργείου για την αντιμετώπιση των παθογενειών αυτών, τη λειτουργία αποτελεσματικού συστήματος εσωτερικού ελέγχου και τη διαβίβαση υποθέσεων απάτης στις αρμόδιες δικαστικές αρχές.

• **Πέμπτον,** να ελεγχθεί ποιοι ζήτησαν και έκαναν διασταυρωτικούς ελέγχους, πόσοι τέτοιοι έλεγχοι έγιναν και ποιο ήταν το αποτέλεσμά τους και η διάρκειά τους, όπως επίσης και ποιο ήταν το σύστημα επιλογής ελέγχων και αν εφαρμοζόταν με συνέπεια.

• **Έκτον,** να εξεταστούν η σχέση του ΟΠΕΚΕΠΕ με τον τεχνικό σύμβουλο και οι αιτίες της σχέσης αυτής, οι ενέργειες που έγιναν ή δεν έγιναν για να μπορέσει ο ΟΠΕΚΕΠΕ να λειτουργήσει με μεγαλύτερη αυτάρκεια, καθώς και η τυχόν ύπαρξη οικονομικών ή άλλων συμφερόντων που διεκδικούν συμμετοχή στη λειτουργία του ΟΠΕΚΕΠΕ και ασκούν διαχρονικά αθέμιτη επιρροή σε αυτή.

• **Έβδομον,** να διερευνηθούν τα αίτια για την επιβολή των δημοσιονομικών διορθώσεων στον ΟΠΕΚΕΠΕ.

Για τα πρόστιμα των 2,7 δισ. που έχουν επιβληθεί από το 1998, στην πρόταση αναφέρεται χαρακτηριστικά ότι «από το ύψος και τη συχνότητα της επιβολής κυρώσεων με διαφορετικές κυβερνήσεις και διοικήσεις καθίσταται σαφές ότι απαιτείται μια ενδελεχής έρευνα για την ανάδειξη των συστημικών και διαρθρωτικών αστοχιών γύρω από τη λειτουργία του ΟΠΕΚΕΠΕ προκειμένου τα φαινόμενα αυτά να εξαλειφθούν στο μέλλον».

Μηδενική ανοχή

Η ΝΔ επισημαίνει ότι η εντολή που έλαβαν από το 2019 όλοι οι διατελέσαντες υπουργοί Αγροτικής Ανάπτυξης και Τροφίμων από τον πρωθυπουργό ήταν να θωρακίσουν θεσμικά το κράτος απέναντι στις παρατυπίες και να προχωρήσουν σε όλες τις αναγκαίες αλλαγές. Υπενθυμίζει ακόμη ότι το μήνυμα της μηδενικής ανοχής αποτυπώθηκε στην εντατικοποίηση των ελέγχων στους ΑΦΜ για τον εντοπισμό παράνομων πληρωμών που οδήγησαν χιλιάδες υποθέσεις στις διωκτικές αρχές ή στις δικαστικές αίθουσες. Συνολικά ελέγχονται πάνω από 5.200 φυσικά πρόσωπα αλλά και νομικά πρόσωπα και σε πολλές περιπτώσεις οι εμπλεκόμενοι αντιμετωπίζουν διώξεις ή οι υποθέσεις τους βρίσκονται στο ακροατήριο.

Στην κατακλείδα της πρότασης η ΝΔ αναφέρει ότι βασικό ζητούμενο παραμένει η αποκατάσταση της αξιοπιστίας του συστήματος πληρωμής των αγροτικών ενισχύσεων ώστε να συνιστά έναν αποτελεσματικό και δίκαιο μηχανισμό για όλους τους παραγωγούς της χώρας.

Υπενθυμίζεται ότι με εντολή του πρωθυπουργού δρομολογούνται το «λουκέτο» στον ΟΠΕΚΕΠΕ και η μεταφορά του ανθρώπινου δυναμικού και των αρμοδιοτήτων του στην ΑΑΔΕ, η οποία διαθέτει την τεχνογνωσία και τους μηχανισμούς για τη δραστική μείωση παράνομων εκταμιεύσεων.

ΑΥΣΤΗΡΟ ΜΗΝΥΜΑ ΜΗΤΣΟΤΑΚΗ ΓΙΑ ΟΠΕΚΕΠΕ

«Θα πάρουμε πίσω τα λεφτά από τους κλέφτες»

Κατά την επίσκεψή του στο Καρπενήσι ξεκαθάρισε ότι θα αποδοθούν ευθύνες σε όσους πήραν παράνομα αγροτικές επιδοτήσεις και πως η κυβέρνηση δεν πρόκειται να ανεχτεί φαινόμενα διαφθοράς σε διαχείριση ευρωπαϊκών πόρων

Ο πρωθυπουργός Κυριάκος Μητσοτάκης από το Καρπενήσι, όπου βρέθηκε χθες στο πλαίσιο των περιοδειών που πραγματοποιεί σε όλη τη χώρα, έστειλε αυστηρό μήνυμα αναφερόμενος στο σκάνδαλο των παράνομων αγροτικών επιδοτήσεων του ΟΠΕΚΕΠΕ, λέγοντας πως «θα πάρουμε πίσω τα λεφτά από τους κλέφτες». Βασικός κυβερνητικός στόχος, όπως τόνισε ο πρωθυπουργός, πέραν της αντιμετώπισης των χρόνιων παθογενειών στην υπόθεση του «αμαρτωλού» οργανισμού που προκάλεσε πολιτική θύελλα, είναι η περαιτέρω στήριξη του διαθέσιμου εισοδήματος των πολιτών και της μεσαίας τάξης, με φόντο τις επικείμενες εξαγγελίες στη ΔΕΘ.

του Μίλτου Σακελλάρη
sakellarismiltos@yahoo.com

«Δεν θα υπάρξει καμία συγκάλυψη»

Ο Κυριάκος Μητσοτάκης αναφέρθηκε με υψηλούς τόνους στην υπόθεση του ΟΠΕΚΕΠΕ, δηλώνοντας πως «η διαφάνεια είναι αδιαπραγμάτευτη» και ότι η κυβέρνηση δεν πρόκειται να ανεχτεί φαινόμενα διαφθοράς σε διαχείριση ευρωπαϊκών πόρων. «Εμείς πρώτοι είπαμε "ελάτε να κάνουμε Εξεταστική". Όχι μόνο για να αποδοθούν ευθύνες, αλλά για να δούμε τι πήγε λάθος και να το διορθώσουμε», υπογράμμισε.

Στη συνέχεια της ομιλίας του ο πρωθυπουργός ξεκαθάρισε πως αυτό που τελικά ενδιαφέρει πρώτα και πάνω απ' όλα τους πολίτες είναι το «πώς θα πάρουμε τα λεφτά πίσω από τους κλέφτες -και θα τα πάρουμε τα λεφτά πίσω από τους κλέφτες, να μην έχετε καμία αμφιβολία- και πώς θα διορθώσουμε το σύστημα των επιδοτήσεων έτσι ώστε να μπορούμε να στηρίξουμε πραγματικά τον πρωτογενή τομέα. Αυτό νομίζω ότι είναι το αίτημα σήμερα των καιρών και όχι να "σκοτωνόμαστε" στη Βουλή, σε ένα κλίμα ακραίας τοξικότητας και πόλωσης και μέσα σε μια διαδικασία πλήρους ποινικοποίησης της πολιτικής ζωής».

Ο πρωθυπουργός σε μια από τις πιο κατηγορηματικές τοποθετήσεις του υπογράμμισε πως «τα ευρωπαϊκά κονδύλια πρέπει να καταλήγουν στους πραγματικούς παραγωγούς και όχι σε απατεώνες», περιγράφοντας την υπόθεση ως «προσωπικό του στοίχημα».

«Δεν χρειαζόμαστε πόλωση»

Την ίδια ώρα, άφησε αιχμές τονίζοντας ότι η σταθερότητα δεν διασφαλίζεται μέσα από διχαστικές πρακτικές και μικροκομματικές σκοπιμότητες, κάνοντας σαφές πως η κυβέρνηση έχει την ευθύνη να προχωρήσει σε αυτοκριτική όπου χρειάζεται, αλλά και να υπερασπιστεί την πολιτική της εντολή.

Στη συνέχεια ο Κυριάκος Μητσοτάκης πήρε αποστάσεις από τις διαρκώς εντεινόμενες πρακτικές πολιτικής πόλωσης που ακολουθούν τα κόμματα της αντιπολίτευσης: «Στο σημερινό διεθνές περιβάλλον η χώρα στέκεται ισχυρή, σταθερή και με αυτοπεποίθηση. Σε ένα περιβάλλον αστάθειας δεν χρειαζόμαστε πόλωση, λογικές εξολόθρευσης του αντιπάλου και ποινικοποίησης της πολιτικής ζωής», τόνισε, θυμίζοντας τη φράση του Παύλου Μπακογιάννη: «Μπορούμε να διαφωνούμε γιατί μπορούμε να συνυπάρχουμε».

Η συγκεκριμένη τοποθέτησή του ήταν ένα σαφές μήνυμα προς το ΠΑΣΟΚ και τα υπόλοιπα κόμματα της αντιπολίτευσης αλλά και μια υπενθύμιση της ανάγκης για πολιτικό πολιτισμό, ειδικά ενόψει μιας απαιτητικής περιόδου που περιλαμβάνει κρίσιμες θεσμικές και κοινωνικές προκλήσεις.

«Δεν κρυβόμαστε»

Ο πρωθυπουργός με αυτοκριτική διάθεση στάθηκε στο γεγονός πως η κυβέρνηση δεν κρύφτηκε ποτέ από λάθη και αστοχίες: «Όπου δεν τα καταφέραμε, θα το πούμε ανοιχτά. Δεν κρυβόμαστε». Παράλληλα, θύμισε ότι η Νέα Δημοκρατία έλαβε ισχυρή εντολή από τον ελληνικό λαό δύο συνεχόμενες φορές και αυτό μεταφράζεται σε πολιτική ευθύνη - όχι σε αλαζονεία.

Από το Καρπενήσι ο Κυριάκος Μητσοτάκης έδωσε ιδιαίτερη βαρύτητα στην ανάγκη ενίσχυσης της περιφέρειας. «Δεν γίνεται τα παιδιά των χωριών να αισθάνονται πολίτες δεύτερης κατηγορίας σε σχέση με τη Λαμία, την Αθήνα ή τη Θεσσαλονίκη», δήλωσε, σημειώνοντας ακόμη πως η ισότιμη πρόσβαση στις ευκαιρίες αποτελεί θεμέλιο για μια δίκαιη κοινωνία. Η Ευρυτανία, μια περιοχή με διαχρονικές υποδομικές ελλείψεις, αποτέλεσε για τον πρωθυπουργό σύμβολο του ευρύτερου σχεδίου περιφερειακής ανάπτυξης και κοινωνικής συνοχής.

Προετοιμασία για τη ΔΕΘ

Ο Κυριάκος Μητσοτάκης επιβεβαίωσε ότι η κυβέρνηση θα προχωρήσει τον Σεπτέμβριο, στο πλαίσιο της ΔΕΘ, σε δέσμη εξαγγελιών με στόχο την οικονομική στήριξη των πολιτών με επίκεντρο τη μεσαία τάξη. Όπως ανέφερε, προτεραιότητα αποτελεί η ενίσχυση του διαθέσιμου εισοδήματος και η αντιμετώπιση του πληθωρισμού. «Αυτή είναι η αποστολή μας: πώς θα κρατήσουμε τη χώρα σταθερή και ασφαλή, πώς θα στηρίξουμε το εισόδημα, πώς θα κλείσουμε τις πληγές που άφησε η κρίση», είπε ο πρωθυπουργός κλείνοντας την ομιλία του.

Ο πρωθυπουργός στο 2ο Δημοτικό Σχολείο Καρπενησίου: «Είναι ένα από τα 430 σχολεία που ανακαινίζονται με το Πρόγραμμα "Μαριέττα Γιαννάκου"»

Ο πρωθυπουργός επισκέφθηκε χθες και το 2ο Δημοτικό Σχολείο Καρπενησίου, ένα από τα 430 σχολεία της χώρας που ανακαινίζονται, σε πρώτη φάση, εντός του καλοκαιριού, μέσω του Προγράμματος «Μαριέττα Γιαννάκου», και ενημερώθηκε από την υπουργό Παιδείας Σοφία Ζαχαράκη και τον διευθυντή του σχολείου Γιάννη Ευθυμίου για τις εργασίες που είναι σε εξέλιξη ώστε τη νέα σχολική χρονιά οι μαθητές και μαθήτριες να επιστρέψουν σε αναβαθμισμένες εγκαταστάσεις. «Το Πρόγραμμα "Μαριέττα Γιαννάκου" εξαπλώνεται σε όλη την ελληνική περιφέρεια και με μεγάλη χαρά βρίσκομαι σήμερα στο Καρπενήσι, στο 2ο Δημοτικό Σχολείο, ένα από τα 430 σχολεία τα οποία ωφελούνται από σημαντικές παρεμβάσεις, οι οποίες γίνονται εντός του καλοκαιριού, προκειμένου το σχολείο να είναι έτοιμο τον Σεπτέμβριο να

υποδεχτεί τους μαθητές του. Θέλω να θυμίσω ότι το πρόγραμμα αυτό αφορά παρεμβάσεις στους χώρους υγιεινής, παρεμβάσεις προσβασιμότητας, παρεμβάσεις καλλωπισμού, αλλά και παρεμβάσεις στις οποίες αποδίδω πολύ μεγάλη σημασία, στον αύλειο χώρο και κυρίως στην ανακατασκευή των παλαιών γηπέδων, έτσι ώστε τα παιδιά μας να μπορούν να αθλούνται σε συνθήκες ευχάριστες, αλλά πρωτίστως σε συνθήκες ασφάλειας», ανέφερε ο πρωθυπουργός.

Όπως τόνισε, «είναι το πρώτο βήμα το οποίο κάνουμε σε μια μεγάλη προσπάθεια συνολικής ανάταξης του κτηριακού δυναμικού των σχολείων σε ολόκληρη τη χώρα. Και το πρόγραμμα αυτό θέλω να επαναλάβω ότι πρέπει να ολοκληρωθεί η πρώτη του φάση μέχρι τον Σεπτέμβριο. Αυτή εξάλλου είναι και η δυσκολία του. Έχουμε λίγους μήνες προκειμένου να κάνουμε τις παρεμβάσεις. Οπότε θέλω να ευχαριστήσω όλους τους αναδόχους σε ολόκληρη την Ελλάδα, οι οποίοι αγωνίζονται να τηρήσουμε τα χρονοδιαγράμματα».

Γιατί έγινε... Τούρκος ο «σουλτάνος» με τις νέες βάσεις στο Αιγαίο

POLITICAL
ΗΜΕΡΗΣΙΑ ΨΗΦΙΑΚΗ ΠΟΛΙΤΙΚΗ & ΟΙΚΟΝΟΜΙΚΗ ΕΦΗΜΕΡΙΔΑ
www.political.gr
Η ΕΦΗΜΕΡΙΔΑ ΤΗΣ ΝΕΑΣ ΕΠΟΧΗΣ ΕΡΧΕΤΑΙ ΚΑΘΕ ΜΕΡΑ ΣΤΟ EMAIL ΣΑΣ
ΕΝΙΣΧΥΕΤΑΙ Η ΑΜΥΝΤΙΚΗ ΣΥΝΕΡΓΑΣΙΑ ΕΛΛΑΔΑΣ - ΗΠΑ
4 ΝΕΕΣ ΒΑΣΕΙΣ made in USA σε νησιά μας
Πλεόνασμα-έκπληξη 2,32 δισ. ευρώ στηρίζει τα σχέδια Μητσοτάκη στη ΔΕΘ

Το χθεσινό εξώφυλλο της «Political» που αναφέρεται στη δημιουργία τεσσάρων νέων αμερικανικών βάσεων στην Ελλάδα

Γράφει ο Βασίλης Σκουλαράκος
skoularb@gmail.com

Αντιδράσεις και έκδηλη ανησυχία προκάλεσε στην Τουρκία η πρόσφατη πρωτοβουλία του αμερικανικού Κογκρέσου για την ενίσχυση της στρατιωτικής συνεργασίας με την Ελλάδα, με τη γείτονα να διακρίνει τις εξελίξεις ως μια προσπάθεια ανατροπής των ισορροπιών ισχύος στην Ανατολική Μεσόγειο. Το νομοσχέδιο, στο οποίο αναφέρθηκε χθες με εκτενές ρεπορτάζ η «Political», προβλέπει την επέκταση της αμερικανικής παρουσίας σε τέσσερις επιπλέον ελληνικές στρατιωτικές βάσεις, περιλαμβανομένων και νησιών του Αιγαίου, στοιχείο που προσθέτει νέα δυναμική στο γεωστρατηγικό παιχνίδι της περιοχής.

Επιπλέον, το νομοσχέδιο προβλέπει την κατάθεση στο Κογκρέσο τακτικών εκθέσεων με αναλυτική καταγραφή των δικαιωμάτων χρήσης των βάσεων αυτών, καθώς και προτάσεις για περαιτέρω ενίσχυση της ήδη στενής συνεργασίας. Πρόκειται σαφώς για κινήσεις που καταδεικνύουν τη βούληση της Ουάσιγκτον να αναβαθμίσει τη στρατιωτική συνεργασία της με την Αθήνα, εν μέσω των εντεινόμενων γεωπολιτικών προκλήσεων στην ευρύτερη περιοχή.

Ζόρια για τις τουρκικές φιλοδοξίες

Η προοπτική επέκτασης της αμερικανικής παρουσίας στην Ελλάδα, και ειδικά σε νησιά του Αιγαίου, έχει προκαλέσει έντονη ανησυχία, καθώς εκτιμάται πως περιορίζει τις δυνατότητες της Τουρκίας να διευρύνει την επιρροή της στην ευρύτερη περιοχή. Σε δημοσίευμά του το τουρκικό TV Haber επισημαίνει: «Καθώς οι συγκρούσεις συνεχίζονται στην Ουκρανία και τη Μέση Ανατολή, Έλληνες βουλευτές στις ΗΠΑ προωθούν την πρωτοβουλία επέκτασης των αμερικανικών δυνάμεων σε ελληνικές βάσεις».

Αντίστοιχα, η «Evrensel» αναφέρει: «Η νέα πρωτοβουλία (στο αμερικανικό Κογκρέσο), με τίτλο "Νόμος για την Καταγραφή της Συνεργασίας Ασφαλείας ΗΠΑ - Ελλάδας", αποσκοπεί στη διερεύνηση της δυνατότητας επέκτασης της αμερικανικής στρατιωτικής παρουσίας στην Ελλάδα - περιλαμβανομένων και των νησιών».

Η τουρκική αντίδραση, αν και μετρημένη στις επίσημες δηλώσεις, γίνεται εμφανής μέσω της κριτικής από τα τουρκικά ΜΜΕ, όπου το νομοσχέδιο περιγράφεται ως προσπάθεια αποκλεισμού της Άγκυρας και απειλή για τα εθνικά της συμφέροντα. Επιβεβαιώνει προφανώς πως η Άγκυρα... ζορίζεται με το γεγονός ότι η Ελλάδα, με την υποστήριξη των ΗΠΑ, ενισχύει τη θέση της στην Ανατολική Μεσόγειο, δημιουργώντας μια νέα δυναμική που δυσκολεύει τις τουρκικές φιλοδοξίες και τα αναθεωρητικά της σχέδια στην περιοχή.

Η παρουσία των ΗΠΑ σε ελληνικό έδαφος αποτελεί στοιχείο σταθερότητας για τη Δύση στην περιοχή, ειδικά σε μια περίοδο όπου οι συγκρούσεις στην Ουκρανία και τη Μέση Ανατολή προκαλούν αλυσιδωτές επιπτώσεις. Η αναβάθμιση των ελληνικών βάσεων σε κόμβους ανεφοδιασμού και στρατηγικού ελέγχου σηματοδοτεί τη σαφή στροφή υπέρ της Ελλάδας και μια ξεκάθαρη ψήφο εμπιστοσύνης σε μια χώρα που τηρεί κατά γράμμα όσα ορίζει το Διεθνές Δίκαιο και το Δίκαιο της Θάλασσας και δεν λειτουργεί ούτε καιροσκοπικά ούτε σαν σύγχρονος πειρατής.

Παράγοντας αποτροπής

Είναι ξεκάθαρο λοιπόν πως η αμυντική συνεργασία Αθήνας - Ουάσιγκτον, η οποία ενισχύεται διαρκώς σε όλα τα επίπεδα και με οποιαδήποτε αμερικανική κυβέρνηση, λειτουργεί ως παράγοντας αποτροπής απέναντι σε αναθεωρητικές πολιτικές στην περιοχή. Η επέκταση της αμερικανικής παρουσίας και η ενίσχυση της ελληνικής άμυνας δεν είναι μόνο ζήτημα στρατιωτικό, αλλά και πολιτικό μήνυμα προς την Τουρκία να σεβαστεί την ελληνική κυριαρχία που απορρέει από τις διεθνείς συμβάσεις και συνθήκες και να αναζητήσει λύσεις μέσω διαλόγου και συνεργασίας. Η Άγκυρα καλείται να αναθεωρήσει την προσέγγισή της απέναντι στην αυξανόμενη αμυντική συνεργασία Ελλάδας και ΗΠΑ. Αντί για ένταση και προκλήσεις, η επιλογή των «ήρεμων νερών» και ο εντοπισμός «όσων μάς ενώνουν» είναι ο μοναδικός δρόμος για την ειρήνη και τη σταθερότητα στην κρίσιμη γεωπολιτική ζώνη της Ανατολικής Μεσογείου.

Σε πανικό η κυβέρνηση Ερντογάν από την ενίσχυση της στρατιωτικής συνεργασίας Ελλάδας και ΗΠΑ - Χαλάει τα σχέδια της Άγκυρας η ισχυροποίηση της θέσης μας στην Ανατολική Μεσόγειο

Politically Incorrect

Με την υπογραφή του Νίκου Καραμανλή, εκδότη της «Political»
political.karamanlis@gmail.com

Το δείπνο που… έκλεισε τα στόματα

Έχουμε συνηθίσει από τον περιφερειάρχη Αττικής να είναι άκρως προσηλωμένος στο έργο του και οι ειδήσεις σχετικά με αυτόν που βλέπουν το φως της δημοσιότητας να αφορούν αποκλειστικά τις δράσεις και τις ενέργειες που, ούτε λίγο ούτε πολύ, αφορούν στα 281 έργα σε όλη την Αττική. Όμως χθες το βράδυ ο φακός τον συνέλαβε σε μια προσωπική στιγμή και σε ένα δείπνο που έκλεισε κυριολεκτικά τα στόματα και έβαλε φρένο στους κακεντρεχείς, επί παντός επιστητού, σχολιαστές. Μια φωτογραφία που έδειχνε τον κ. Χαρδαλιά να τρώει μαζί με τον πρωθυπουργό Κυριάκο Μητσοτάκη έκανε τον γύρο του διαδικτύου, καθώς σηματοδότησε αυτό που οι στενοί συνεργάτες και των δυο γνωρίζουν καλά: ότι οι δυο άνδρες έχουν άψογες σχέσεις μεταξύ τους και μάλιστα οικογενειακές, καθώς στην παραδοσιακή ταβέρνα της Δραπετσώνας και οι δυο συνοδεύονταν από τις συζύγους τους, μακριά από τα αδιάκριτα βλέμματα. Η φιλία που συνδέει τους δυο ισχυρούς άνδρες είναι στενή και αδιάρρηκτη, παρά τους καλοθελητές που όλο το προηγούμενο διάστημα θέλανε για δικούς τους ανοίκειους σκοπούς να σπείρουν ζιζάνια και έριδες. Τελικά, μια φωτό ήταν αρκετή για να αποκαλύψει την αλήθεια που κάποιοι έκρυβαν με τόνους από μελάνι… Εις υγείαν!

Αντώναρος for president! Τραμπ… κρύψου!

Ζέστες παιδιά, ζέστες! Και με αυτά που βλέπω, μας βλέπω… με θερμοκρασίες Σαχάρας! Βάλτε air condition γιατί ο Κασσελάκης ήθελε να προτείνει τον Αντώναρο (όχι δεν είναι fake news) για Πρόεδρο της Δημοκρατίας! Το έγραψε ο Ευάγγελος στο facebook με… καμάρι: «Το τι πραγματικά ζήτησα από τον Στέφανο Κασσελάκη δεν το βρήκε κάνεις μέχρι τώρα. Ας το πάρει το ποτάμι. Ήθελα να με προτείνει για Πρόεδρο της Δημοκρατίας το 2030. Και απαιτούσα αυτό να γίνει με συμβολαιογραφική πράξη, και μάλιστα σε συμβολαιογράφο της δικής μου επιλογής». Δεν μπορώ, θα λιποθυμήσω! Και δεν θα φταίει η ζέστη!

Ο «μαρκιζάτος» Κυριάκος και το 2 στα 2!

Και από τον Αντώναρο με τους φίλους συμβολαιογράφους, τις ρουβίτσες και τον Κασσελάκη, που ψάχνεται και από ό,τι μαθαίνω ο πατέρας του πρόκειται να βάλει βαθιά το χέρι στην τσέπη (έχασε δικαστική διαμάχη στο ΣτΕ), πάω στον Κυριάκο, που έγινε χθες «μαρκίζα» σχεδόν από όλα τα ΜΜΕ, με όσα είπε από το Καρπενήσι για τους κλέφτες, αναφερόμενος στον ΟΠΕΚΕΠΕ. Εντάξει, μέσα στον πανικό τους, που δεν περίμεναν τέτοια ατάκα από τον Μητσοτάκη, ορισμένα αριστερά φιντάνια άρχισαν να γράφουν ότι είναι… προκλητικός. Από ό,τι κατάλαβα εγώ, ο πρωθυπουργός έκανε 2 στα 2 μέσα σε λίγες ημέρες, πρώτα με τον αιφνιδιασμό για την Εξεταστική και μετά με την αναφορά ότι «…πρώτοι ζητήσαμε Εξεταστική για τον ΟΠΕΚΕΠΕ, όχι μόνο για να αποδώσουμε ευθύνες, αλλά για το πώς θα γίνουμε καλύτεροι, θα αξιοποιήσουμε τις ευρωπαϊκές επιδοτήσεις προς όφελος των πραγματικών αγροτών - θα πάρουμε τα λεφτά πίσω από τους κλέφτες».

Ο Άδωνις πετάει στα σύννεφα του… ουρανοξύστη (του)

Ο Άδωνις, τις τελευταίες ημέρες, έχει θυμηθεί τον καλό εαυτό του, καθώς βγαίνει παντού, υπερασπίζεται με θέρμη τον ΟΠΕΚΕΠΕ σε σχέση με τον Βορίδη, αποθεώνει τον ουρανοξύστη στο Ελληνικό, μέχρι και δημόσια έκκληση προς όλους τους εθελοντές αιμοδότες να δώσουν τώρα αίμα έκανε, ώστε φέτος να μην έχουμε πάλι ελλείψεις τον Αύγουστο, όπως έγραψε. Όμως αυτό που τον χαροποίησε ιδιαίτερα ήταν το TikTok του Κυριάκου για τον νέο τηλεφωνικό αριθμό 1566 για τα θέματα Υγείας: «Ευχαριστώ θερμά τον πρωθυπουργό», έγραψε και χάθηκε στα σύννεφα της ευτυχίας (του).

Ο άνθρωπος των 18.600 ευρώ με το «κλειδί» των ΔΕΚΟ…

Εντάξει, θα μπερδευτήκατε με τον τίτλο. Αλλά, εδώ είμαι για να σας τα εξηγήσω όλα. Λοιπόν, έμαθα ότι στο υπουργείο Οικονομικών μπήκαν στη διαδικασία να αναθέσουν σε έναν άνθρωπο-κλειδί (το έχω το όνομα για όποιον ενδιαφέρεται) την παρακολούθηση των ΔΕΚΟ, της συμμόρφωσής τους με το θεσμικό πλαίσιο, ακόμη και της διαχείρισης των μετοχικών δικαιωμάτων του Δημοσίου. Το πακέτο, φυσικά, περιλαμβάνει και τις αποκρατικοποιήσεις αλλά και την καταγραφή στο Μητρώο Εσωτερικών Ελεγκτών. Δηλαδή έναν... εξωτερικό ελεγκτή για να διαχειρίζεται την εσωτερική διαφάνεια. Είδα και την «αμοιβή» του: 18.600 ευρώ με ΦΠΑ για έξι μήνες δουλειά.

Η επίσκεψη made in Israel που έφερε... ευτυχία

Θα σας πάω σε ένα άλλο θέμα. Προ ημερών, κατέφθασε στην Ελλάδα η Ισραηλινή υπουργός Μεταφορών Miri Regev. Επειδή το έψαξα, κατάλαβα ότι δεν ήταν απλώς διπλωματική ευγένεια ή πρωτοβουλία μεταφορικής διασύνδεσης. Πίσω από τις φωτογραφίες με τους ομολόγους της και τις αγκαλιές με την Aegean, κρύφτηκε και κάτι πιο χειροπιαστό: ελληνικό ενδιαφέρον -και συμμετοχή- σε ισραηλινούς διαγωνισμούς για έργα υποδομών. Λέγεται πως οι γνωστές εταιρείες του ελληνικού κατασκευαστικού (γνωρίζω ήδη τρεις) έχουν ήδη χτυπήσει πόρτες με φακέλους, επαφές και, κυρίως, networking σε κυβερνητικό επίπεδο. Από σιδηροδρομικές επεκτάσεις στην Ιερουσαλήμ έως έξυπνες μεταφορές και διασυνδέσεις logistics, οι Ισραηλινοί έχουν μεν τα κεφάλαια, ψάχνουν όμως για τεχνογνωσία και αξιοπιστία. Το αν θα πάρουν τα έργα, θα φανεί. Το ότι πάνε οργανωμένα και με πλάνο, είναι ήδη γνωστό στο Τελ Αβίβ. Αυτά τα… ολίγα, που θα έχουν όμως πολύ χρήμα.

Τα θέλω του Κωστή που έγιναν «σφραγίδα» και το μακρινό 2010…

Κατ' αρχάς, να πω ότι στον ανασχηματισμό των γενικών γραμματέων, ο Κωστής Χατζηδάκης είχε μεγάλο ρόλο στις «σφραγίδες». Στις τοποθετήσεις ορισμένων. Και φυσικά, πήρε δίπλα του έναν άνθρωπο που τον γνωρίζει πολύ καλά και του έχει απόλυτη εμπιστοσύνη: τον Κώστα Μουσουρούλη. Και επειδή ξέρετε ότι έχω αρχείο, θα σας πάω πολλά χρόνια πίσω για να αντιληφθείτε αυτή τη σχέση, το 2010 (ναι, ήμουν πιο νέος τότε και φρεσκαδούρα), όταν από τότε είχαν συνεργασία για μια σειρά θεμάτων. Θυμάμαι ότι Χατζηδάκης και Μουσουρούλης, μαζί, είχαν καταγγείλει την έλλειψη ελέγχων στην αγορά υγρών καυσίμων μετά τα φαινόμενα αισχροκέρδειας που είχαν παρατηρηθεί. Βουλευτές, τότε. Επίσης, ως υπουργοί (Ανάπτυξης ο Κωστής, Ναυτιλίας ο Μουσουρούλης), είχαν φέρει στο προσκήνιο δράσεις για την τουριστική ανάπτυξη. Και πολλά άλλα… Επειδή κάποιοι… ξεχνούν. Έτσι δεν είναι;

QUIZ! Η εταιρεία συμβούλων για… business!

Λοιπόν, δεν θα μπορούσα να σας αφήσω χωρίς κουίζ και σήμερα. Έγινα δέκτης μιας εσωτερικής απόφασης ενός οργανισμού που έχει πολλές… ελευθερίες (ελάτε, δεν είναι δύσκολο), με την οποία εγκρίνεται και ανατίθεται σε εταιρεία συμβούλων (Revival Consulting) η υλοποίηση ενός συστήματος Business Intelligence για την υποστήριξη της λήψης επιχειρηματικών αποφάσεων. Τι έγινε, ρε παιδιά; Δυσκολίες, δυσκολίες στη διοίκηση; Α, το ποσό είναι 19.519,58 ευρώ με ΦΠΑ 24%.

Τα… πολυκόπτερα του Κεφαλογιάννη

Αφού τα βρίσκω όλα, σας τα προσφέρω. Είδα λοιπόν στη Διαύγεια ότι ο υπουργός Κλιματικής Κρίσης, Γιάννης Κεφαλογιάννης, συνεχίζει να ενισχύει την επιχειρησιακή ετοιμότητα της χώρας, ακόμη και σε «ιπτάμενες» προμήθειες, όπως αυτή των 71 mini πολυκοπτέρων για εναέρια επιτήρηση. Η συγκεκριμένη απόφαση -χρηματοδοτούμενη από το Ταμείο Ανάκαμψης- έχει κόστος 78.100 ευρώ, ωστόσο θεωρείται κρίσιμη «παράμετρος» για την ακρίβεια στόχευσης: εστίαση στην τεχνολογία, χαμηλό αποτύπωμα κόστους, πολλαπλασιαστικό όφελος στην πρόληψη και επιτήρηση κρίσεων. Η επιλογή της Ελληνικής Εταιρείας Συμμετοχών και Περιουσίας (ΕΕΣΥΠ) ως διενεργούσας αρχής δείχνει εξάλλου την πρόθεση για ευελιξία, διαφάνεια και τήρηση των θεσμικών πλαισίων, ενώ ταυτόχρονα φανερώνει πως η Πολιτική Προστασία έχει αρχίσει να λειτουργεί με ορίζοντα και όχι μόνο με αντανακλαστικά…

@Τι είναι, ρε παιδιά, τα… πολυκόπτερα; Τηλεχειριζόμενα ιπτάμενα οχήματα των οποίων η κίνηση και ευστάθεια στον αέρα οφείλεται στην ώθηση των κινητήρων τους. Είναι αεροδυναμικά και απαιτούν on-board υπολογιστή (flight controller - ελεγκτής πτήσης) για να πετάξουν με σταθερότητα.

Τα… τριήμερα στο Κάιρο και οι «αποχωρήσεις» από το Μετανάστευσης

Δεν ξέρω εκεί στο Μετανάστευσης στη μετά εποχή Βορίδη τι συμβαίνει, όμως διαπιστώνω ότι φεύγει αρκετός… κόσμος που ήταν σε συγκεκριμένα γραφεία. Πάντως, από ό,τι βλέπω, τα ταξίδια (τριήμερα) συνεχίζονται, ειδικά στο Κάιρο. Δεν γράφω περισσότερα. Αλλά σίγουρα θα επανέλθω.

Νέοι πονοκέφαλοι για την οικογένεια Κασσελάκη

Ο Στέφανος Κασσελάκης από την πρώτη μέρα που εμφανίστηκε στην Ελλάδα μιλούσε για το παραδικαστικό που «έστειλε στην ξενιτιά» την οικογένειά του. Φαίνεται πάντως πως οι δικαστικές διαμάχες της οικογένειας Κασσελάκη δεν τους πάνε ιδιαίτερα καλά. Μετά τον πρόεδρο του Κινήματος Δημοκρατίας, ο οποίος καταδικάστηκε για το Πόθεν Έσχες του, τη δικαστική μάχη έχασε στο Συμβούλιο της Επικρατείας και ο πατέρας του, ο οποίος καλείται πλέον να πληρώσει φόρους άνω των 12 εκατ. ευρώ. Ο Θεόδωρος Κασσελάκης φέρεται να είχε προσπαθήσει να μην καταβάλει το ποσό που του είχε καταλογιστεί από τη ΔΟΥ Πειραιά. Εμφανιζόταν μάλιστα ως ενοικιαστής της βίλας όπου έμενε, η οποία στα χαρτιά ανήκε σε μια offshore με έδρα τη Λιβερία, η οποία στην πραγματικότητα ανήκε στον ίδιο και τη σύζυγό του κατά 50%.

Α.Α.

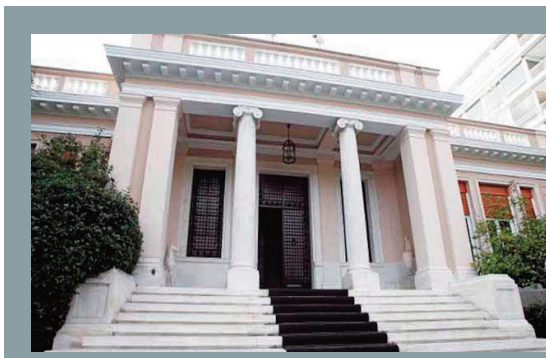

Η στρατηγική

Το Μαξίμου αναμένεται να εφαρμόσει στρατηγική -με μπασκετικούς όρους- overplay στο ΠΑΣΟΚ για όλα τα θέματα. Και για τον ΟΠΕΚΕΠΕ και για τα Τέμπη. Αυτή είναι η αίσθηση που δημιουργείται από τις συζητήσεις στα πηγαδάκια αλλά και από τη δημόσια παρουσία των κυβερνητικών στελεχών. Ένα από αυτά μου έλεγε ότι κάποιοι στη Χαριλάου Τρικούπη λανθασμένα πόνταραν στην παρουσία Τσίπρα, αλλά η κυβέρνηση έχει ως αντίπαλο απέναντί της το ΠΑΣΟΚ, που έγινε -έστω και από καραμπόλα- αξιωματική αντιπολίτευση.

Σ.Π.

Χρονικό του Χρόνου

Τρέχει στο... ταρτάν ο Παπαθανάσης

Όταν οι υποσχέσεις γίνονται πράξεις, οι πολίτες έχουν λόγο να χαμογελούν. Και φαίνεται πως ο Θανάσης Παπαθανάσης δεν μένει στα λόγια. Πληροφορήθηκα πως ο βουλευτής Αιτωλοακαρνανίας της Νέας Δημοκρατίας έπειτα από στοχευμένη επικοινωνία με τον αναπληρωτή υπουργό Παιδείας, Θρησκευμάτων και Αθλητισμού Γιάννη Βρούτση πέτυχε κάτι ουσιαστικό: την επιβεβαίωση ότι η ανακατασκευή του ταρτάν και η γενική αναβάθμιση του ΔΑΚ Αγρινίου «Μιχάλης Κούσης» έχουν ήδη ενταχθεί στο Εθνικό Πρόγραμμα Αναβάθμισης Αθλητικών Υποδομών. Μιλάμε για μια σημαντική είδηση - όχι μόνο γιατί «ξεκολλάει» ένα χρόνιο αίτημα της τοπικής κοινωνίας αλλά κι επειδή δείχνει πως όταν υπάρχουν σχέδιο, αποτέλεσμα και πολιτική βούληση, οι τοπικές ανάγκες βρίσκουν ευήκοα ώτα στα κέντρα λήψης αποφάσεων. Ο κ. Παπαθανάσης με μεθοδικότητα και αθόρυβες κινήσεις διασφαλίζει ότι ο τόπος του δεν μένει στο περιθώριο. Όπως λένε και στο Αγρίνιο για τον μεγάλο Έλληνα δρομέα Μιχάλη Κούση, «πλέον χαμογελάει από ψηλά». Και αν κρίνουμε από το κλίμα, η τοπική νεολαία... ετοιμάζει τα παπούτσια για στίβο!

Μ.Σ.

Οι χαρές του «αψύ» Παυλή

Διάλειμμα από τις... σκληρές καταγγελτικές αναρτήσεις έκανε ο Παύλος Πολάκης, για να δημοσιεύσει μια φωτογραφία με την κόρη του, Σταυρούλα, η οποία ολοκλήρωσε επιτυχώς τη 18μηνη άσκησή της μετά το πτυχίο της Νομικής και έγινε μέλος του Δικηγορικού Συλλόγου Χανίων. «Πάντα ψηλά τον ουρανό, Σταυρούλα μου», ανέφερε ο βουλευτής Χανίων. Η άλλη του κόρη, η Πέρσα, έχει περάσει το 2019 στην Ιατρική Αθηνών, από την οποία έχει αποφοιτήσει και ο ίδιος ο Παύλος Πολάκης.

Α.Α.

Ο Κυριάκος, ο Κυργιάκος και το Καρπενήσι

Κατά την περιοδεία του στο Καρπενήσι ο πρωθυπουργός ξεναγήθηκε στις αθλητικές εγκαταστάσεις της περιοχής, οι οποίες εκσυγχρονίζονται. Ο Κυριάκος Μητσοτάκης επωφελήθηκε της ευκαιρίας για να παρακολουθήσει από κοντά την προετοιμασία ομάδων που πραγματοποιείται στα προπονητικά κέντρα της περιοχής. Σε αυτή την αυτοψία δεν έλειψαν και οι απρόοπτες συναντήσεις, όπως αυτή που είχε με τον Σωτήρη Κυργιάκο, πρώην διεθνή ποδοσφαιριστή και νυν προπονητή (ή, πιο σωστά, τεχνικό ιθύνοντα νου) της Κηφισιάς. Και κάπως έτσι η περιοδεία έγινε... ντέρμπι κορυφής με τους καλύτερους. Είναι γνωστό πως ο Κυριάκος δεν λέει «όχι» σε μια καλή ποδοσφαιρική κουβέντα και ο Κυργιάκος δεν έχασε την ευκαιρία να του κάνει ένα... τακτικό briefing Μάλιστα, αυτόπτες μάρτυρες μου είπαν ότι για λίγα λεπτά υπήρξε σύγχυση: με Κυριάκο και Κυργιάκο στον ίδιο χώρο, δεν ήξερες σε ποιον να απευθυνθείς - ο ένας με πουκάμισο, ο άλλος με φόρμα, αλλά και οι δύο με στιλ... προπονητή!

Μ.Σ.

Η έκπληξη σε Μητσοτάκη

Μια απρόσμενη συνάντηση είχε χθες ο πρωθυπουργός στο Καρπενήσι και μάλλον τη χάρηκε με την ψυχή του! Εκεί που περπατούσε, είδε στο καφενείο του χωριού έναν γηραιό άνδρα, ντυμένο με την ειδική στολή που φορούν όσοι κάνουν mountain bike. Ποδηλάτης και ο ίδιος και μάλιστα μανιώδης, ο κ. Μητσοτάκης κατευθύνθηκε προς το μέρος του και είχε μια πολύ θερμή συζήτηση μαζί του.

Ε.Τ.

Το... Πρόσωπο

Και τυπικά Κίμπερλι στην Ελλάδα

Να σας πω πάντως ότι κι επισήμως από το απόγευμα της Τετάρτης η Κίμπερλι Γκίλφοϊλ είναι η νέα πρέσβης των ΗΠΑ στην Ελλάδα. Η σχετική διαδικασία στην ολομέλεια του νομοθετικού σώματος επικύρωσε μια διαδικασία που για όσους είχαν την πληροφόρηση δεν πόνταραν στα fake news και στη μαύρη προπαγάνδα. Η «Ρ» ήταν ένα από τα μέσα ενημέρωσης που πήγαν με το ρεπορτάζ τους και όχι με τα κόπι-πάστε. Δεν χρειάζεται άλλωστε να σας υπενθυμίσω ότι το staff της επικεφαλής της διπλωματικής αντιπροσωπείας των ΗΠΑ στη χώρα μας εμπιστεύτηκε την εφημερίδα μας και τη διπλωματική συντάκτριά της Αλεξία Τασούλη για να εκπέμψει σαφή μηνύματα. **Α.Τ.**

Το τετ α τετ

Στο πλαίσιο της περιοδείας του στην Ευρυτανία, ο πρωθυπουργός είχε και μια σύντομη αλλά ουσιαστική συνάντηση με τον πρώην δήμαρχο Καρπενησίου Κώστα Μπακογιάννη. Η παρουσία του στο πλευρό του πρωθυπουργού είχε και έναν πιο ανθρώπινο αλλά και πολιτικά συμβολικό χαρακτήρα, καθώς ο κ. Μπακογιάννης έχει υπηρετήσει την περιοχή και γνωρίζει -όσο κανείς άλλος- τις ανάγκες της. Στα πλάνα είδα και τον θερμό εναγκαλισμό των δύο πολιτικών. Μ.Σ.

«Μαύρη τρύπα» στην προσβασιμότητα

Μάλλον κάποιοι έχουν αποφασίσει να τρακάρουν με μαχαίρι. Ή έχουν γίνει τόσο βασιλικότεροι του βασιλέως που δεν υπολογίζουν μια κεντρική εντολή. Δεν εξηγείται αλλιώς πως κάποια στελέχη έχουν πάρει αψήφιστα μια εντολή που έχει δοθεί δημόσια αλλά και ιδιωτικά από τον πρωθυπουργό. Ο λόγος για την αξιοποίηση του Ταμείου Ανάκαμψης, για την οποία ο Νίκος Παπαθανάσης παλεύει μάλλον μόνος του - ή με λίγους συμμάχους. Το Κεντρί λοιπόν έμαθε ότι υπάρχουν κάποιες «μαύρες τρύπες». Η μία από αυτές σίγουρα θα χτυπήσει την ευαίσθητη φλέβα του Κυριάκου Μητσοτάκη, ο οποίος από την πρώτη μέρα της διακυβέρνησής του έχει θέσει ως προτεραιότητα τα θέματα της προσβασιμότητας. Επιπλέον εδώ και κάμποσο διάστημα «τρέχει» η Εθνική Στρατηγική για τα Άτομα με Αναπηρία, που αποτελεί επίσης ένα από τα εμβληματικά projects της εξάχρονης διακυβέρνησης της ΝΔ. Όπως πληροφορείται λοιπόν η στήλη, σε κάποια μέρη, που βρίσκονται και στη βιτρίνα του τουριστικού προϊόντος της χώρας, ακόμη δεν έχει γίνει τίποτα. Τα σχετικά έργα δηλαδή έχουν μείνει στα χαρτιά και οι πόροι μάλλον θα πάνε άκλαυτοι. Μια αυτοψία δηλαδή σε αρκετές παραλίες αποδεικνύει την κουλτούρα του ωχαδερφισμού από την οποία διακατέχονται ορισμένοι εν έτει 2025.

Το χρονοδιάγραμμα

Τον ερχόμενο Φεβρουάριο συμπληρώνονται τρία χρόνια από το πολύνεκρο σιδηροδρομικό δυστύχημα στα Τέμπη. Έως τότε το Μέγαρο Μαξίμου θα ήθελε να έχουν ολοκληρωθεί οι εργασίες των Δικαστικών Συμβουλίων για τους Τριαντόπουλο και Καραμανλή. Βεβαιότητα, ωστόσο, φαίνεται ότι υπάρχει μόνο για την περίπτωση του πρώην υφυπουργού παρά τω πρωθυπουργώ, καθώς οι μάρτυρες είναι πολύ λιγότεροι και ο συνδυασμός του προανακριτικού υλικού αλλά και νομικών εκτιμήσεων συνηγορεί στο ότι υπάρχουν αρκετές πιθανότητες έως το τέλος του χρόνου να έχει περαιωθεί η υπόθεση του κ. Τριαντόπουλου - πιθανότατα θα αθωωθεί. Αντίθετα, στην περίπτωση του πρώην υπουργού Μεταφορών και Υποδομών η διαδικασία αναμένεται να είναι πιο μακρά, καθώς θα κληθούν περισσότεροι μάρτυρες, οπότε ίσως θα τραβήξει αργότερα από τις αρχές του νέου χρόνου.

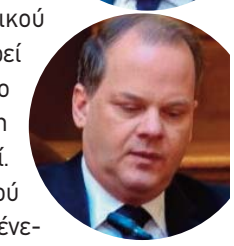

Ε.Τ.

Η μητέρα των μαχών

Η μητέρα των μαχών πάντως θα είναι η 23η Ιουλίου. Η ερχόμενη Τετάρτη άλλωστε, σύμφωνα με τον εσωτερικό προγραμματισμό, έχει κυκλωθεί στο κοινοβουλευτικό καλεντάρι ως η μέρα που θα πραγματοποιηθεί στην Ολομέλεια της Εθνικής Αντιπροσωπείας για την Προανακριτική για τον πρώην υπουργό Μεταφορών και Υποδομών Κώστα Αχ. Καραμανλή. Εκεί θα δοθεί και μια γερή γεύση, όπως σας προϊδέασα, για την κυβερνητική στρατηγική απέναντι στο ΠΑΣΟΚ.

Τα τουρκικά νεύρα και το ΑΣΣ

Στην απέναντι πλευρά του Αιγαίου καταλαβαίνω ότι έχουν μεγάλες φούριες με κάποια μέσα ενημέρωσης -και δη με εκείνα που διαχειρίζονται οι αντιφρονούντες στο σύστημα (δεν θα πω καθεστώς) Ερντογάν. Τέτοιο παράδειγμα είναι το Nordic Monitor του εξόριστου στη Σουηδία Μποζγκούρντ, για το οποίο οι γείτονες πνέουν μένεα (sic), αλλά εκφράζουν και την ενόχλησή τους για την αναπαραγωγή που γίνεται από ελληνικά μέσα ενημέρωσης. Αυτή η ενόχληση μάλιστα εκφράζεται μέσω όλων των διαύλων επικοινωνίας, με βασικό επιχείρημα ότι δεν γίνεται διασταύρωση των ειδήσεων που μεταδίδει το Nordic Monitor. Στα καθ' ημάς πάντως άνθρωπος που παρακολουθεί από κοντά εκτός από τα τουρκικά νεύρα και τον ελληνοτουρκικό διάλογο μου έλεγε ότι πολύ σύντομα θα οριστεί και η ημερομηνία για το Ανώτατο Συμβούλιο Συνεργασίας.

«Μαύρη τρύπα ΙΙ» στα καταδυτικά πάρκα

Αυτή όμως δεν είναι η μοναδική μαύρη τρύπα. Όπως μου είπε άνθρωπος της αγοράς, στα συρτάρια σκονίζεται και μια σειρά από επενδυτικά σχέδια που αφορούν τα καταδυτικά πάρκα. Είδα και έφριξα για περιπτώσεις στη Βόρεια Ελλάδα, όπου οι επενδύσεις εκατοντάδων χιλιάδων ευρώ είναι κολλημένες για παραπάνω από έναν χρόνο. Δεν λέω περισσότερα, γιατί ούτως ή άλλως το αυτί εκείνων που δεν ιδρώνει σίγουρα θα το δουν να τραβιέται σύντομα. Εμείς πάντως ως «Political» θα επανέλθουμε.

Σπάω τα ρολόγια, σπάω και τις ώρες

Άλλο ένα σόου της προέδρου της Πλεύσης Ελευθερίας στη Βουλή. Με το χαρακτηριστικό αυτοκρατορικό ύφος τής «δεύτερη Ζωή δεν έχει» καταπάτησε με το έτσι θέλω τους κανονισμούς... όσο πατάει ο ελέφαντας. Αντί λοιπόν να μιλήσει 5΄... παρέμεινε στο βήμα κοντά στα 20΄. Και μάλιστα διαμαρτυρόταν ότι δεν την αφήναν να μιλήσει... Μα είναι δυνατόν... απάνθρωποι; Ντροπή.

Η Ελλάδα διψάει και εμείς ποτίζουμε τις πισίνες

Όταν κάποιοι από εμάς γράφουμε και φωνάζουμε για τις σπατάλες στο νερό, ο πολύς κόσμος πιστεύει ότι είτε υπερβάλλουμε είτε βρίσκουμε θέμα να γκρινιάξουμε. Όταν μας ενοχλούν ο τύπος που αφήνει τη βρύση να τρέχει ή οι χιλιάδες πισίνες που γεμίζουν την επικράτεια και πιο πολύ τα τουριστικά μέρη, τα οποία κατά κανόνα υποφέρουν ήδη από λειψυδρία, είμαστε «μουρτζούφλιδες». Δεν είμαστε. Είμαστε ρεαλιστές.

Στην Ελλάδα έχουμε μάθει να θεωρούμε το νερό δεδομένο. Ανοίγουμε τη βρύση και περιμένουμε να τρέχει για πάντα και σχεδόν δωρεάν. Δωρεάν θα έπρεπε να είναι, καθότι βασική ανάγκη επιβίωσης, όμως αυτό είναι μια άλλη κουβέντα. Η πιο πιεστική είναι ότι όσο και αν το αρνούμαστε, η χώρα βρίσκεται πλέον αντιμέτωπη με μια βαθιά, σύνθετη και απειλητική κρίση: αυτή της λειψυδρίας.

Εφιάλτης από το εγγύς μέλλον

Δεν πρόκειται για σενάριο του πολύ μακρινού μέλλοντος. Είναι μια πραγματικότητα που ήδη ζούμε κι ας κάνουμε ότι δεν τη βλέπουμε. Η Ελλάδα κατατάσσεται, σύμφωνα με διεθνείς οργανισμούς, στις 20 πιο ευάλωτες χώρες παγκοσμίως ως προς τον κίνδυνο έλλειψης νερού. Στην Αττική οι ταμιευτήρες είναι επικίνδυνα «χαμηλά». Ο Μόρνος βρίσκεται στο χαμηλότερο επίπεδο των τελευταίων δύο δεκαετιών, ενώ το δίκτυο της ΕΥΔΑΠ εξακολουθεί να χάνει σχεδόν το ένα τέταρτο του νερού που μεταφέρει. Στις τουριστικές περιοχές η κατάσταση είναι οριακή: η Σίφνος, η Πάρος, η Νάξος, η Κρήτη, όλα τα δημοφιλή για τον τουρισμό νησιά, βλέπουν τις δεξαμενές να στερεύουν μέσα στο κατακαλόκαιρο. Παρ' όλα αυτά, χτίζουν πισίνες με τον σωρό.

Δεν μοιάζει να ιδρώνει κανένα αυτί παρά το γεγονός ότι τα στοιχεία είναι εκεί και είναι αμείλικτα. Πόλεις και χωριά συνεχίζουν να ποτίζουν τα πεζοδρόμια και να πλένουν αυλές και αυτοκίνητα με λάστιχα. Ξενοδοχεία χτίζονται με πισίνες-γίγαντες, κάνοντας τους επισκέπτες να πιστεύουν ότι το νερό σε τούτο τον τόπο είναι ανεξάντλητο. Οι δε -αναγκαίες- πολιτικές για την εξοικονόμηση νερού είτε καθυστερούν χαρακτηριστικά είτε αντιμετωπίζονται ως τεχνικά προβλήματα και όχι ως εθνική προτεραιότητα.

Η αλήθεια είναι σκληρή: το πρόβλημα δεν είναι μόνο περιβαλλοντικό, είναι και βαθιά πολιτισμικό· είναι θέμα παιδείας, αντίληψης και προτεραιοτήτων· δεν έχουμε μάθει να σεβόμαστε τους φυσικούς πόρους, θεωρώντας ίσως ότι πάντα κάποιος θα φροντίζει να έχουμε στη διάθεσή μας τους καρπούς τους. Και φτάνει κάποια στιγμή που δεν υπάρχει κανείς για να μας «σώσει». Αν δεν αλλάξουμε δραστικά την κουλτούρα μας απέναντι στο νερό, θα το πληρώσουμε πολύ ακριβότερα απ' ό,τι φανταζόμαστε. Ναι, να μάθουμε ακόμη και να κλείνουμε τη βρύση όταν πλένουμε τα δόντια μας.

Θα πείτε «δεν θα σώσω εγώ τον πλανήτη». Πρώτον, θα τον σώσεις και εσύ και, δεύτερον, καθένας πρέπει να κάνει το αναλογούν του: Το κράτος, από την πλευρά του, οφείλει να επενδύσει σε έργα υποδομής, να αναβαθμίσει τα συστήματα μεταφοράς και επεξεργασίας, να ενισχύσει την αφαλάτωση εκεί που χρειάζεται, να δώσει κίνητρα για συλλογή όμβριων υδάτων, αλλά κυρίως να βάλει τέλος στις σπατάλες. Ναι, ωραία που αγοράζουν οι ξένοι τα οικόπεδα και χτίζουν σπίτια, είναι κινητήρια δύναμη για την οικονομία μας αυτό, ωραία που έρχονται να μείνουν στα ξενοδοχεία μας, αλλά πισίνα όχι, my friend. Και κυρίως όχι εκεί που ο άλλος δίπλα δεν έχει καν να πιει τους καλοκαιρινούς μήνες.

Σχόλιο
Μαρία Δεδούση
dedoussimaria@hotmail.com

Όταν δεν θα έχουμε νερό να πιούμε

«Ο επόμενος παγκόσμιος πόλεμος δεν θα γίνει για το πετρέλαιο αλλά για το νερό», είχε πει ο πρώην γενικός γραμματέας του ΟΗΕ Μπούτρος Μπούτρος Γκάλι. Κάτι ήξερε. Το νερό εξελίσσεται στο πιο κρίσιμο φυσικό αγαθό του 21ου αιώνα και μελλοντικά ίσως στο πιο ακριβό.

Ολόκληρες περιοχές στην Αφρική, στη Μέση Ανατολή και στην Ασία αντιμετωπίζουν συγκρούσεις ή εντάσεις που σχετίζονται άμεσα με τον έλεγχο του νερού: ο Νείλος προκαλεί τριβές μεταξύ Αιγύπτου, Αιθιοπίας και Σουδάν· το φράγμα της Τουρκίας στον Ευφράτη απειλεί με ξηρασία τη Συρία και το Ιράκ· στην Ινδία και το Πακιστάν η πρόσβαση σε ποτάμια νερά αποτελεί διαχρονική αιτία έντασης.

Μέχρι το 2050 πέντε δισεκατομμύρια άνθρωποι είναι πολύ πιθανό να ζουν σε περιοχές όπου η ζήτηση νερού θα ξεπερνά τη φυσική προσφορά.

Καλό θα είναι να φροντίσουμε να μη βρεθούμε ανάμεσα σε αυτούς.

«ΤΡΙΚΥΜΙΑ» ΣΤΗΝ ΑΡΙΣΤΕΡΗ ΑΝΤΙΠΟΛΙΤΕΥΣΗ

Γιατί «τσάκισε» η τριπλή συνεργασία για κοινή πρόταση για Προανακριτική

Μόνο ως ευσεβής πόθος μπορούσε να λογίζεται, μέχρι τουλάχιστον τη Δευτέρα, οποιαδήποτε σκέψη για κοινή πρόταση από ΣΥΡΙΖΑ και Νέα Αριστερά για την υπόθεση του ΟΠΕΚΕΠΕ. Άλλωστε, είχαν ήδη υπάρξει στη μεταξύ τους ταραγμένη σχέση δύο προσπάθειες για συνεργασία που στέφθηκαν από απόλυτη αποτυχία και αντί να τους φέρουν πιο κοντά διεύρυναν το χάσμα.

του Αντώνη Αναστασόπουλου
antonis.anastasopoulos@gmail.com

Πρώτα στην περίπτωση της ψηφοφορίας για τον Πρόεδρο της Δημοκρατίας, η Νέα Αριστερά στήριξε την πρόταση του ΣΥΡΙΖΑ για τη Λούκα Κατσέλη στις τρεις πρώτες ψηφοφορίες, στην τέταρτη όμως αποφάσισε να απόσχει αφήνοντας την επιλογή του ΣΥΡΙΖΑ πίσω από αυτήν του ΠΑΣΟΚ, με την Κουμουνδούρου να χάνει τη «νίκη γοήτρου» έναντι της Χαριλάου Τρικούπη, που μόλις είχε καταλάβει τη θέση της αξιωματικής αντιπολίτευσης μετά την αποχώρηση του Στέφανου Κασσελάκη και των οπαδών του από τον ΣΥΡΙΖΑ.

Άκαρπες προσπάθειες

Ακολούθησε η υπόθεση της Προανακριτικής για τα Τέμπη, όπου ο ΣΥΡΙΖΑ πηδούσε από τυχοδιωκτισμό σε τυχοδιωκτισμό, κάνοντας τελικώς μια... τρύπα στο νερό. Η Κουμουνδούρου αποφάσισε για λόγους επικοινωνιακούς - παρά ουσιαστικούς- να συμπεριλάβει στο κατηγορητήριό της τον ίδιο τον Κυριάκο Μητσοτάκη, εξασφαλίζοντας την άρνηση της Νέας Αριστεράς να συνυπογράψει.

Στη συνέχεια συμφώνησε με τον Στέφανο Κασσελάκη, ο οποίος έχει ακόμα και δικαστικές διαμάχες με στελέχη του κόμματος, ώστε να βρει τις τέσσερις υπογραφές που του έλειπαν για να πάει η πρότασή του στη Βουλή, με τον πρώην πρόεδρο του κόμματος να αλλάζει τελικώς άποψη μέσα στην ίδια μέρα, να αποσύρει τις υπογραφές και η πρόταση του ΣΥΡΙΖΑ να κατατίθεται τελικώς μονάχα μόνο ως... ανακοίνωση.

Με δεδομένες τις άκαρπες προηγούμενες προσπάθειες για συνεννόηση, ο ΣΥΡΙΖΑ αποφάσισε στην περίπτωση του ΟΠΕΚΕΠΕ να πάει μόνος χωρίς να γυρέψει υπογραφές σε άλλα κόμματα έχοντας «καεί στον χυλό». Μια ανάρτηση όμως του σκληρού αντι-ενωτικού γραμματέα της Νέας Αριστεράς Γαβριήλ Σακελλαρίδη άλλαξε το κλίμα.

Ο Σακελλαρίδης έγραψε συγκεκριμένα: «Αντί για προανακριτική με βάση τα στοιχεία της Ευρωπαϊκής Εισαγγελίας για το γαλάζιο σκάνδαλο από το 2019, η κυβέρνηση Μητσοτάκη επιλέγει να ξεσκονίσει τα αρχεία των κυβερνήσεων Ζολώτα και Τζανετάκη». Η ανάρτηση αυτή άνοιξε τελικώς τον δρόμο της προσέγγισης της Κουμουνδούρου με την Πατησίων, με τα δύο κόμματα να καταφέρνουν να διαπραγματευτούν για το κείμενο της πρότασης.

Οι 37 υπογραφές

Η βουλευτής Φλώρινας Πέτη Πέρκα από τη Νέα Αριστερά και ο γραμματέας της Κοινοβουλευτικής Ομάδας του ΣΥΡΙΖΑ Διονύσης Καλαματιανός ήταν τα δύο στελέχη που ανέλαβαν να μιλήσουν για τις προσθαφαιρέσεις που χρειαζόταν το κείμενο, καταλήγοντας σχετικά γρήγορα στην πρόταση η οποία κατατέθηκε με 37 υπογραφές στη Βουλή και τελικώς θα συζητηθεί στην Ολομέλεια.

Η κατάθεση αυτή έχει υψηλότατη συμβολική αξία, κυρίως για την Κουμουνδούρου. Αποτελεί την πρώτη «νίκη» που πέτυχε ο ΣΥΡΙΖΑ έναντι του ΠΑΣΟΚ από τη μέρα που υποβιβάστηκε από τη θέση της αξιωματικής αντιπολίτευσης, συγκεντρώνοντας στην πρότασή του 37 υπογραφές έναντι 35 του ΠΑΣΟΚ.

Μάλιστα, αυτή η «νίκη» θα μπορούσε να μην έχει έρθει αν ο Ευάγγελος Αποστολάκης και η Αθηνά Λινού είχαν πειστεί να υπογράψουν την πρόταση της Χαριλάου Τρικούπη, οπότε και θα είχαν φέρει τα δύο κόμματα σε απόλυτη ισορροπία. Η διαγραμμένη βουλευτής του Βόρειου Τομέα και ο αποχωρήσας βουλευτής Επικρατείας αρνήθηκαν τελικώς, ο καθένας για τους δικούς του λόγους, το κάλεσμα του Νίκου Ανδρουλάκη.

Η μόνη διαφοροποίηση

Θα μπορούσαν ΠΑΣΟΚ, ΣΥΡΙΖΑ και Νέα Αριστερά να έχουν υπογράψει το ίδιο αίτημα βάσει των κατηγορητηρίων που τελικώς κατέθεσαν; Προφανώς και θα μπορούσαν. Η συλλογιστική πορεία των δύο κειμένων μοιάζει, η τεκμηρίωσή τους έχει περισσότερα κοινά απ' ό,τι διαφορές τόσο στους εγκαλούμενους όσο και στα αδικήματα που τους αποδίδονται. Η μόνη χτυπητή διαφοροποίηση είναι πως το ΠΑΣΟΚ αποδίδει στον Μάκη Βορίδη ένα λιγότερο αδίκημα απ' ό,τι ο ΣΥΡΙΖΑ και η Νέα Αριστερά.

Από τη μια όμως το ΠΑΣΟΚ έχει την πρότερη αρνητική εμπειρία των εσωκομματικών αναταράξεων μετά τη συνυπογραφή της πρότασης μομφής με τους υπολοίπους και από την άλλη ο ΣΥΡΙΖΑ δεν θα ήθελε να απολέσει την ευκαιρία να κατισχύσει έστω συμβολικά του ΠΑΣΟΚ.

Αντιενωτικό κέντρο

Ανοίγει η συνυπογραφή της πρότασης τον δρόμο για τη συμπόρευση του ΣΥΡΙΖΑ με τη Νέα Αριστερά; Ακόμη βρισκόμαστε πολύ μακριά από μια τέτοια διαδικασία. Η συνυπογραφή της πρότασης του ΣΥΡΙΖΑ για τον ΟΠΕΚΕΠΕ είναι μεν ένα πρώτο βήμα, όμως τα επόμενα πιθανότατα θα αργήσουν και όταν γίνουν, θα γίνουν με πολύ μικρές, σχεδόν ανεπαίσθητες κινήσεις μέχρι τουλάχιστον ο χρόνος να αρχίσει να πιέζει. Άλλωστε, στη Νέα Αριστερά υπάρχει ένα ισχυρό αντιενωτικό κέντρο που διαθέτει την πλειοψηφία τόσο στην Κεντρική Επιτροπή όσο και στο Πολιτικό Γραφείο, κάνοντας το εν λόγω εγχείρημα ιδιαίτερα δύσκολο.

Πώς άνοιξε ο δρόμος της προσέγγισης του ΣΥΡΙΖΑ με τη Νέα Αριστερά για την υπόθεση του ΟΠΕΚΕΠΕ - Για ποιον λόγο δεν θα μπορούσαν τα δύο κόμματα να συνυπογράψουν με το ΠΑΣΟΚ, αν και τα κείμενά τους έχουν περισσότερα ίδια σημεία παρά διαφορές

Απορρίφθηκε η άρση ασυλίας των 14 «γαλάζιων» βουλευτών

Με 158 ψήφους σώθηκε η τιμή του Κοινοβουλίου και δεν θα διωχθούν για εσχάτη προδοσία επειδή ψήφισαν την παραπομπή του Τριαντόπουλου στο Δικαστικό Συμβούλιο - «Παρών» δήλωσαν ΠΑΣΟΚ, ΣΥΡΙΖΑ και Νέα Αριστερά

Την τιμή του Κοινοβουλίου φαίνεται ότι έσωσαν με τις ψήφους τους οι βουλευτές της κυβερνητικής πλειοψηφίας, απορρίπτοντας το αίτημα άρσης ασυλίας για τους 14 βουλευτές που κατηγορούνταν για το αδίκημα της εσχάτης προδοσίας λόγω της συμμετοχής τους στην Προανακριτική για τα Τέμπη και τη θετική τους ψήφο για την παραπομπή τού πρώην υφυπουργού Χρήστου Τριαντόπουλου στο Δικαστικό Συμβούλιο. Το αίτημα άρσης βουλευτικής ασυλίας είχε διαβιβαστεί στη Βουλή ύστερα από μήνυση που κατέθεσε εναντίον τους η πρόεδρος του Συλλόγου Οικογενειών των Τεμπών Μαρία Καρυστιανού.

Γράφει η Στέλλα Παπαμιχαήλ
spapamixail@yahoo.gr

Σύμφωνα με το αποτέλεσμα της ψηφοφορίας, συνολικά ψήφισαν 270 βουλευτές. Κατά του αιτήματος τάχθηκαν 158, «παρών» δήλωσαν 76 βουλευτές από το ΠΑΣΟΚ, τον ΣΥΡΙΖΑ και τη Νέα Αριστερά και «υπέρ» 36 βουλευτές από την Ελληνική Λύση, τη Νίκη και την Πλεύση Ελευθερίας.

«Κακό προηγούμενο για τη δημοκρατία»

Πολλοί από τους «εγκαλούμενους» βουλευτές της «γαλάζιας» παράταξης πήραν τον λόγο στην Ολομέλεια για να τονίσουν πως η ψήφος και η γνώμη των βουλευτών προστατεύονται από το Σύνταγμα, ενώ η κυβέρνηση σε όλους τους τόνους και μέσα από αυστηρό μήνυμα του κυβερνητικού εκπροσώπου έβαλε στο στόχαστρο τα κόμματα που ψήφισαν «παρών» -και δη το ΠΑΣΟΚ- κατηγορώντας τα ότι δημιουργείται ένα κακό προηγούμενο για την κοινοβουλευτική δημοκρατία. Μάλιστα, ο Παύλος Μαρινάκης είχε προειδοποιήσει σε πρωινή του συνέντευξη το ΠΑΣΟΚ ότι με τη στάση του στην ψηφοφορία θα αποφασίσει αν θα περάσει στην απέναντι όχθη των λαϊκιστών. «Δεν είναι δυνατόν να συζητάμε για διώξεις βουλευτών για την ψήφο τους. Δεν μπορεί να ζητείται να διωχθούν βουλευτές για εσχάτη προδοσία για την ψήφο τους», τόνισε ο κυβερνητικός εκπρόσωπος.

«Η ψήφος δεν γίνεται να μετατραπεί σε ποινικό αδίκημα, ούτε μπορεί να εκτρέπεται σε δικαστικό θρίλερ η κοινοβουλευτική διαδικασία», ανέφερε ο Παναγής Καππάτος, πρόεδρος της Προανακριτικής Τριαντόπουλου, τονίζοντας πως η στοχοποίηση βουλευτών συνιστά θεσμική παρεκτροπή.

Για απόπειρα εκφοβισμού έκανε λόγο η Μαρία Αντωνίου, ενώ για πολιτική εργαλειοποίηση του πόνου των συγγενών των θυμάτων των Τεμπών μίλησε ο Αλέξανδρος Μαρκογιαννάκης. «Δεν διέπραξα εσχάτη προδοσία ασκώντας το κοινοβουλευτικό μου καθήκον και δεν θα φοβηθώ τις απειλές», ανέφερε ο νεαρός βουλευτής. «Ζητούν να καθίσουμε στο εδώλιο για την πολιτική μας στάση. Η δημοκρατία δεν λειτουργεί υπό καθεστώς φόβου», ανέφερε η Ασημίνα Σκόνδρα.

Το ΠΑΣΟΚ επέμεινε στο «παρών», με τον Δημήτρη Μάντζο να εξηγεί πως το κόμμα του δεν μπορεί να υπερψηφίσει την ποινικοποίηση της πολιτικής ζωής, πλην όμως η παραβίαση του Συντάγματος δεν είναι μέρος των βουλευτικών καθηκόντων.

Από την πλευρά του, ο Θεόφιλος Ξανθόπουλος του ΣΥΡΙΖΑ σημείωσε πως ο βουλευτής δεν διώκεται για τη γνώμη του, μίλησε όμως για αντίφαση, καθώς, όπως είπε, στην Προανακριτική Τριαντόπουλου τελέστηκε συνταγματική εκτροπή, για την οποία οι 14 βουλευτές έχουν πολιτική ευθύνη.

Θερμό επεισόδιο Γεωργαντά με Ζωή

Η συζήτηση στιγματίστηκε από το επεισόδιο που σημειώθηκε ανάμεσα στη Ζωή Κωνσταντοπούλου και τον «γαλάζιο» αντιπρόεδρο της Βουλής Γιώργο Γεωργαντά, όταν ο τελευταίος τη διέκοψε επειδή είχε υπερβεί τον προβλεπόμενο χρόνο ομιλίας της - αντί για 5 λεπτά που προβλέπει ο Κανονισμός μίλησε 19. Η πρόεδρος της Πλεύσης Ελευθερίας τότε αντέδρασε εντόνως μιλώντας για «φασίστες» και προκαλώντας πανδαιμόνιο στην αίθουσα της Ολομέλειας, ιδίως στην πτέρυγα της ΝΔ. «Η φράση μου είναι ότι είστε οι χειρότεροι φασίστες», είπε σε έντονο ύφος η κυρία Κωνσταντοπούλου και αποχώρησε από το βήμα της Ολομέλειας προκειμένου να συνεχιστεί η διαδικασία.

Καιρίδης σε ΠΑΣΟΚ: «Πατάτε σε δύο βάρκες»

Φραστικό επεισόδιο υπήρξε και μεταξύ του Δημήτρη Καιρίδη και του Παύλου Πολάκη, όταν ο κοινοβουλευτικός εκπρόσωπος της ΝΔ σχολίασε: «Μας κατηγορούν για εσχάτη προδοσία. Ορισμένοι θέλουν να ανοίξουν την πόρτα του φρενοκομείου εδώ μέσα… Ορισμένοι φαντάζονται μια Ελλάδα αλά Τούρκα».

Επίσης, καρφώνοντας το ΠΑΣΟΚ αλλά και τη Ζωή Κωνσταντοπούλου ανέφερε πως «μεταξύ της φαιδρότητας και της σοβαρότητας, μεταξύ της προλαλήσασας και του ορθού λόγου, πρέπει να διαλέξετε, δεν μπορείτε να πατάτε σε δύο βάρκες», ενώ επιτέθηκε στον Παύλο Πολάκη, ο οποίος, σύμφωνα με πληροφορίες, αναφέρθηκε εκτός μικροφώνου σε παλαιότερες δηλώσεις του για τη Γενοκτονία των Ποντίων. «Αποκαλύπτεστε, η Χρυσή Αυγή εν δράσει…», είπε ο Καιρίδης.

Σφυροκόπημα Χατζηδάκη σε Ανδρουλάκη: «Σας πρόλαβε ακόμα και ο ΣΥΡΙΖΑ με τη Νέα Αριστερά - Είστε οι καλύτεροι χορηγοί μας»

Ολομέτωπη επίθεση στο ΠΑΣΟΚ εξαπέλυσε από τη Βουλή ο αντιπρόεδρος της κυβέρνησης Κωστής Χατζηδάκης, καταγγέλλοντας πως ουδέποτε ανέλαβε την παραμικρή ευθύνη για τις αγροτικές επιδοτήσεις και πως τελικά αποδεικνύεται μια αντιπολίτευση-χορηγός της ΝΔ, καθώς, όπως είπε, «μας αθωώνετε όταν μιλάτε σαν να είστε από άλλον πλανήτη».

«Εσείς θα αναλάβετε τις ευθύνες σας; Υπήρχε το βίντεο του Θεόδωρου Πάγκαλου στην Κρήτη που έλεγε ότι θα κάνουμε μια συζήτηση μεταξύ κλεφτών. Επιβλήθηκαν βαριά πρόστιμα επί ημερών σας; Επί ΣΥΡΙΖΑ ήταν όλα τέλεια και αγγελικά πλασμένα; Κουνάτε το δάχτυλο αγανακτισμένοι, μήπως έχετε αγανακτήσει και με τον εαυτό σας κάπως; Εσείς είστε άσπιλοι και αμόλυντοι;», αναρωτήθηκε ο Κωστής Χατζηδάκης και πρόσθεσε ότι η κυβέρνηση ανέλαβε τις ευθύνες της προχωρώντας σε πλήρη απορρόφηση του ΟΠΕΚΕΠΕ από την ΑΑΔΕ, καθώς και στη διερεύνηση όλων των ΑΦΜ «για να κάτσει κάθε κατεργάρης στον πάγκο του».

«Θα διερευνήσουμε όλα τα θέματα και αν υπάρχουν ευθύνες, θα αναζητηθούν με ψυχραιμία και χωρίς διάθεση συγκάλυψης», είπε ο κ. Χατζηδάκης.

Στη συνέχεια, απαντώντας στις αιτιάσεις της αντιπολίτευσης περί πιθανού κινδύνου παραγραφής των ενδεχόμενων ποινικών ευθυνών στην υπόθεση του ΟΠΕΚΕΠΕ, τρόλαρε το ΠΑΣΟΚ λέγοντας: «Είχατε τη δυνατότητα για 20 μέρες να φέρετε την πρόταση. Δεν το κάνατε παρά μόνο όταν εμείς φέραμε την πρόταση Εξεταστικής. Σας πρόλαβε ακόμα και ο ΣΥΡΙΖΑ με τη Νέα Αριστερά. Σας ξεπέρασαν σε ταχύτητα. Για αυτό σας λέω, κύριε Ανδρουλάκη, είστε οι καλύτεροι χορηγοί μας».

«Ήρθε η ώρα όλοι οι πολίτες να δουν μέρος των κόπων τους να επιστρέφει σε αυτούς με τη μορφή μιας δίκαιης και διαρκούς επιβράβευσης

«Η οικονομία δεν κρύβεται, μιλάει με στοιχεία»

ΟΜΗΡΟΣ ΤΣΑΠΑΛΟΣ

Εκπρόσωπος Τύπου του υπουργείου Εθνικής Οικονομίας

Με το βλέμμα στραμμένο προς τη Διεθνή Έκθεση Θεσσαλονίκης - όπου παραδοσιακά χαράσσεται η πολιτική γραμμή του φθινοπώρου- η κυβέρνηση ετοιμάζει την επόμενη φάση της οικονομικής της στρατηγικής. Σε αυτό το κρίσιμο μεταίχμιο, ο εκπρόσωπος Τύπου του υπουργείου Εθνικής Οικονομίας, Όμηρος Τσάπαλος, παρεμβαίνει στην «Political» και μιλάει για τη μάχη κατά της ακρίβειας, το στοίχημα της ανάπτυξης με κοινωνικό πρόσημο, τις επερχόμενες παρεμβάσεις στη ΔΕΘ, και δεν διστάζει να συγκρουστεί με τη ρητορική της επιστροφής στο παρελθόν. «Η Ελλάδα του 2025 δεν χτίζεται με ευχολόγια και αντιπολιτευτικές κοινοτοπίες» τονίζει, στέλνοντας μήνυμα τόσο στο εσωτερικό όσο και στο πολιτικό σύστημα. Ο Όμηρος Τσάπαλος υπερασπίζεται το κυβερνητικό έργο, αναγνωρίζει τις δυσκολίες και σκιαγραφεί τον νέο κύκλο οικονομικής πολιτικής που θα παρουσιάσει ο πρωθυπουργός στη Θεσσαλονίκη.

στον Μίλτο Σακελλάρη
sakellarismiltos@yahoo.com

Το τελευταίο διάστημα ακούγεται αρκετά το επιχείρημα πως οι πολίτες ζούσαν παλιά καλύτερα. Γιατί οι επιτυχίες της οικονομίας δεν περνούν στην καθημερινότητα του πολίτη;

Είμαι αντίθετος στις θεωρίες συνωμοσίας! Δεν μπορεί όλοι οι διεθνείς οργανισμοί και αναλυτές, οι οίκοι πιστοληπτικής αξιολόγησης, οι ευρωπαϊκοί θεσμοί, ξένες εφημερίδες και περιοδικά και η ίδια η στατιστική επιστήμη να συνωμοτούν υπέρ της κυβέρνησης! Η ελληνική οικονομία έχει κάνει άλματα τα τελευταία χρόνια, και αυτό δεν μπορεί κανείς να το αμφισβητήσει με σοβαρά επιχειρήματα. Έχει τη μεγαλύτερη μείωση της ανεργίας πανευρωπαϊκά (πλέον έχει φτάσει στο 7,9% από 18% που ήταν το 2019), τη μεγαλύτερη μείωση του λόγου δημοσίου χρέους ως προς το ΑΕΠ, οι επενδύσεις αυξήθηκαν κατά 64% τα τελευταία έξι χρόνια, ενώ το πραγματικό κατά κεφαλή ΑΕΠ έχει αυξηθεί κατά 11%, αγγίζοντας το 70% του ευρωπαϊκού μέσου όρου. Η ιδιωτική κατανάλωση αυξήθηκε κατά 20% από το 2019, οι καταθέσεις από 137 δισ. ευρώ πήγαν στα 200 δισ. ευρώ, με τα 3/5 της αύξησης να προέρχονται από τα νοικοκυριά, ενώ παράλληλα το ιδιωτικό χρέος ως ποσοστό του ΑΕΠ μειώθηκε από το 110% στο 94%.

Όλα τα παραπάνω δείχνουν ότι βρισκόμαστε στον σωστό δρόμο και πως θα πρέπει να τρέξουμε ακόμα περισσότερο τα επόμενα χρόνια. Γίναμε από τη μια μέρα στην άλλη Σουηδία ή Ελβετία; Σε καμία περίπτωση δεν λέμε κάτι τέτοιο! Οι πολίτες ωστόσο με τους κόπους τους έχουν καταφέρει να μειώσουν την απόσταση που μας χωρίζει από τις άλλες χώρες της Ευρώπης και ταυτόχρονα έχουν δει μια σημαντική βελτίωση της καθημερινότητάς τους. Γιατί η αλήθεια είναι αυτή. Ζούμε καλύτερα απ' ό,τι ζούσαμε δέκα χρόνια πριν. Τότε που τα μνημόνια και η κρίση είχαν διαταράξει τον κοινωνικό ιστό, είχαν φτάσει την ανεργία σε δυσθεώρητα ύψη και είχαμε απολέσει το 30% περίπου του ΑΕΠ μας.

Η ακρίβεια όμως παραμένει και δοκιμάζει τις αντοχές του κάθε νοικοκυριού κάθε μήνα.

Ο πληθωρισμός σωρευτικά από το 2019 ανέρχεται στο 19,2% και παραμένει ο μεγάλος μας εχθρός. Και αυτό γιατί ροκανίζει σημαντικό κομμάτι της αύξησης τόσο του κατώτατου μισθού (αυξήθηκε 35% από το 2019) όσο και του μέσου μισθού (αύξηση 28%). Η αλήθεια ωστόσο είναι ότι οι μισθοί αυξήθηκαν με ρυθμό αρκετά μεγαλύτερο από τον πληθωρισμό. Χωρίς αυτό να σημαίνει ότι το πρόβλημα λύθηκε και ότι δεν πρέπει να συνεχιστούν οι έλεγχοι και η διαρκής μάχη κατά της αισχροκέρδειας. Με την κατάργηση ή μείωση 72 διαφορετικών φόρων, τα κίνητρα για διαρκή μείωση της ανεργίας και τη φιλοεπενδυτική μας πολιτική πιέζουμε καθημερινά για καλύτερες απολαβές. Το πακέτο μέτρων που θα ανακοινωθεί στη ΔΕΘ θα λειτουργήσει πολλαπλασιαστικά προς αυτήν την κατεύθυνση.

Οι πολίτες αναμένουν από τον πρωθυπουργό ένα μεγάλο πακέτο μέτρων που θα ανακοινωθεί στη Διεθνή Έκθεση Θεσσαλονίκης. Τι θα περιλαμβάνει και ποιες κοινωνικές ομάδες θα καλύπτει;

Όσα θα ανακοινώσει ο πρωθυπουργός στη ΔΕΘ θα έχουν πρόσημο αναπτυξιακό και όχι συντεχνιακό. Θα υπηρετούν τους πολλούς και όχι κάποιους μεμονωμένα που μπορούν και πιέζουν ή να ακούγονται περισσότερο. Θα περιλαμβάνει μέτρα συνολικού κόστους τουλάχιστον 1,5 δισ. ευρώ, τα οποία η χώρα μπορεί να εξασφαλίσει χωρίς να δανειστεί και χωρίς να διακινδυνεύσει τη δημοσιονομική σταθερότητα. Μέτρα που θα ανταποκρίνονται στις ανάγκες του νέου που ζει στο

Συνέχεια στην επόμενη σελίδα

ενοίκιο, του μισθωτού και του συνταξιούχου που πιέζεται από την ακρίβεια, του ελεύθερου επαγγελματία που χρειάζεται περισσότερη στήριξη για να μπορέσει και αυτός να στηρίξει περισσότερο την οικονομία. Ήρθε η ώρα όλοι οι πολίτες να δουν μέρος των κόπων τους να επιστρέφει σε αυτούς με τη μορφή μιας δίκαιης και διαρκούς επιβράβευσης. Με μέτρα περαιτέρω μείωσης φόρων και ενίσχυσης του εισοδήματος. Μειώσεις φόρων που έρχονται να προστεθούν στις 72 μειώσεις ή καταργήσεις φόρων των προηγούμενων ετών.

Πώς εξελίσσεται η μάχη κατά της φοροδιαφυγής; Οι ελεύθεροι επαγγελματίες αντιδρούν για το τεκμήριο. Υπάρχουν σκέψεις κατάργησής του;

Και τα δυο σημεία που θίξατε με έναν τρόπο συνδυάζονται. Το τεκμήριο φορολόγησης των ελευθέρων επαγγελματιών δεν είναι γραμμένο σε πλάκα του Μωυσή. Θα φτάσει η στιγμή όπου θα αντικατασταθεί από σύγχρονες ψηφιακές μεθόδους εντοπισμού των εισοδημάτων και άρα της ίδιας της φοροδιαφυγής. Είμαστε κοντά στο να το πετύχουμε. Τόσο ο υπουργός Οικονομικών, Κυριάκος Πιερρακάκης, όσο και η ΑΑΔΕ προτάσσουν την άμεση εφαρμογή του Ψηφιακού Πελατολογίου, του Ψηφιακού Δελτίου Αποστολής και της καθολικής εφαρμογής της Ηλεκτρονικής Τιμολόγησης. Και παράλληλα η ΑΑΔΕ έχει αναπτύξει σύγχρονες ψηφιακές μεθόδους ελέγχων με χρήση τεχνητής νοημοσύνης και παράλληλα ενισχύει τις ελεγκτικές της αρμοδιότητες με την οριζόντια ενσωμάτωση του ΣΔΟΕ. Όσα έχουν γίνει για τη μείωση της φοροδιαφυγής τα τελευταία χρόνια δεν είχαν γίνει ολόκληρες δεκαετίες. Και αποδεικνύουν πως αυτή η κυβέρνηση υπηρετεί την κοινωνική αλλά και τη φορολογική δικαιοσύνη.

Η εφαρμογή myCoast ανέδειξε χιλιάδες παρανομίες στις παραλίες και τον αιγιαλό. Ποιο είναι το σχέδιο του υπουργείου Οικονομικών για να τις αντιμετωπίσει;

Μέσω της εφαρμογής myCoast οι πολίτες μπορούν να γίνουν σύμμαχοι στην προσπάθεια της πολιτείας να μπει τάξη στις παραχωρήσεις τμημάτων αιγιαλού και παραλίας για επιχειρηματικούς σκοπούς. Μέχρι στιγμής έχουν υποβληθεί 5.000 καταγγελίες, το 90% των οποίων είναι ανώνυμες. Από αυτές έχουν ήδη εξεταστεί το 55% από τις αρμόδιες κτηματικές υπηρεσίες και το επόμενο διάστημα αναμένεται μπαράζ ελέγχων στα νησιά των Κυκλάδων και τα Δωδεκάνησα. Αξίζει ωστόσο να τονιστεί ότι οι φετινές καταγγελίες είναι 50% λιγότερες σε σχέση με το αντίστοιχο περυσινό διάστημα.

Αυτό το στοιχείο δείχνει ότι η κατάσταση

«

Όσα έχουν γίνει για τη μείωση της φοροδιαφυγής τα τελευταία χρόνια δεν είχαν γίνει ολόκληρες δεκαετίες. Και αποδεικνύουν πως αυτή η κυβέρνηση υπηρετεί την κοινωνική αλλά και τη φορολογική δικαιοσύνη

στις παραλίες είναι πολύ πιο βελτιωμένη σε σχέση με τα προηγούμενα χρόνια. Και αυτό γιατί έχει τεθεί σε εφαρμογή ένας από τους αυστηρότερους νόμους στην Ευρώπη με πρόβλεψη προστίμων έως 60.000 ευρώ και ποινές που μπορεί να φτάσουν μέχρι την οριστική απομάκρυνση της επιχείρησης από την παραλία και τον αποκλεισμό της από μελλοντικές δημοπρασίες. Μάλιστα, φέτος όλες οι δημοπρασίες παραχώρησης έγιναν ηλεκτρονικά (πάνω από 900). Για εμάς ο σεβασμός στον δημόσιο χώρο και στο δικαίωμα του καθενός για ελεύθερη πρόσβαση στην παραλία είναι αδιαπραγμάτευτα. Θέλουμε υγιείς και σοβαρές επιχειρήσεις στις παραλίες που σέβονται τους νόμους της χώρας, τους εργαζομένους τους και φυσικά τους ίδιους τους πολίτες.

Η κυβέρνηση επιμένει σε εξάντληση της τετραετίας. Πιστεύετε ότι οι πολίτες θα επιβραβεύσουν τη Νέα Δημοκρατία και τον Κυριάκο Μητσοτάκη με μια τρίτη συνεχόμενη θητεία;

Οι πολίτες έχουν δώσει εντολή στην κυβέρνηση να υλοποιήσει το πρόγραμμα της σε ορίζοντα τετραετίας. Και αυτό σκοπεύουμε να κάνουμε. Ήδη οι μεγάλες μεταρρυθμίσεις σε Υγεία, Παιδεία και Δικαιοσύνη αρχίζουν και φαίνονται στην καθημερινότητα του πολίτη. Ήδη πτυχές του βαθέος κράτους κλείνουν οριστικά και μεγάλες μεταρρυθμίσεις, όπως π.χ. η ολοκλήρωση του Κτηματολογίου, έχουν πάρει τον δρόμο τους. Παράλληλα μεγάλα έργα υποδομής όπως η ολοκλήρωση του οδικού άξονα Ε65, ο αυτοκινητόδρομος Πάτρας-Πύργου, ο ΒΟΑΚ, η επέκταση του Μετρό Θεσσαλονίκης, μεγάλα ενεργειακά projects κ.λπ. αποτελούν μεγάλα έργα που αυτή η κυβέρνηση έχει θέσει σε προτεραιότητα και σκοπεύει να ολοκληρώσει τα επόμενα χρόνια. Ξέρουμε ότι υπάρχουν καθυστερήσεις, λάθη και παραλείψεις. Εδώ είμαστε ωστόσο, για να τα διορθώσουμε και να λειτουργήσουμε πιο αποτελεσματικά και γρήγορα υπηρετώντας τον πολίτη και τις ανάγκες του.

Θα είστε υποψήφιος στις προσεχείς εκλογές, όποτε αυτές γίνουν;

Η επιλογή των υποψηφίων γίνεται λίγο πριν από τις εκλογές και είναι αποκλειστικό προνόμιο του πρωθυπουργού. Εγώ με τη σειρά μου κάνω τη δουλειά μου όσο καλύτερα μπορώ υπηρετώντας τους πολίτες. Την ίδια ώρα είμαι ενεργός πολίτης με άποψη και προτάσεις για το τι μπορεί να αλλάξει στην Αθήνα, που είναι και η εκλογική μου περιφέρεια. Στις εθνικές εκλογές του 2027 δηλώνω παρών στην Α΄ Αθηνών, γιατί έχω μάθει στις δύσκολες αποστολές.

«

Με την κατάργηση ή μείωση 72 διαφορετικών φόρων, τα κίνητρα για διαρκή μείωση της ανεργίας και τη φιλοεπενδυτική μας πολιτική πιέζουμε καθημερινά για καλύτερες απολαβές. Το πακέτο μέτρων που θα ανακοινωθεί στη ΔΕΘ θα λειτουργήσει πολλαπλασιαστικά προς αυτήν την κατεύθυνση

ΚΛΕΙΝΕΙ Η ΠΟΡΤΑ ΣΤΟΥΣ ΠΑΡΑΝΟΜΟΥΣ ΜΕΤΑΝΑΣΤΕΣ

Άρχισαν μαζικές απελάσεις με πλήρη τήρηση της νομιμότητας

Με άμεσα και αποτελεσματικά αντανακλαστικά, το υπουργείο Μετανάστευσης και Ασύλου απέδειξε τις τελευταίες ημέρες ότι η Ελλάδα διαθέτει πολιτική βούληση, οργανωμένο σχέδιο και ισχυρούς συμμάχους στη διαχείριση των μεταναστευτικών προκλήσεων. Απέναντι στην αιφνίδια πίεση από τη Λιβύη και την απόπειρα μετατροπής της Κρήτης σε νέα πύλη εισόδου, η κυβέρνηση αντέδρασε ταχύτατα και μεθοδικά, διασφαλίζοντας την αποτροπή των ροών και την αποκατάσταση της σταθερότητας.

του Χρήστου Μυτιληνιού

Επιχειρησιακή κινητοποίηση

Από τις αρχές Ιουλίου καταγράφηκε αυξημένη μεταναστευτική κινητικότητα από τις λιβυκές ακτές προς την Κρήτη, γεγονός που προκάλεσε συναγερμό στις ελληνικές αρχές. Σύμφωνα με επιχειρησιακά δεδομένα, επιχειρήθηκαν πολλαπλές αποστολές μεταναστών εντός λίγων ημερών, με τις ελληνικές δυνάμεις να τις αποκρούουν επιτυχώς και χωρίς καμία εγκατάσταση στο νησί.

Το υπουργείο Μετανάστευσης σε συνεργασία με το Λιμενικό, τη FRONTEX και τις αρμόδιες αρχές, προχώρησε σε συντονισμένες παρεμβάσεις με στόχο την πλήρη ανάσχεση της πίεσης. Και όπως αποτυπώθηκε στο ρεπορτάζ: οι ροές από τη Λιβύη μηδενίστηκαν εντός 48 ωρών - επιβεβαιώνοντας την αποτελεσματικότητα του κρατικού μηχανισμού και τη σωστή προετοιμασία.

«Κλειδώνει» η κλειστή δομή στην Κρήτη

Η απόφαση για δημιουργία κλειστής ελεγχόμενης δομής στην Κρήτη ανακοινώθηκε με απόλυτη σαφήνεια από τον υπουργό Μετανάστευσης. Η δομή αυτή, που θα λειτουργήσει σε σημείο εκτός αστικού ιστού, θα δέχεται αποκλειστικά παράτυπους μετανάστες για τους οποίους εκκρεμεί απέλαση ή απόφαση ασύλου, και δεν θα παρέχει δυνατότητα ελεύθερης κυκλοφορίας ή προσωρινής φιλοξενίας στην κοινότητα. Η εξέλιξη αυτή συνιστά ισχυρό αποτρεπτικό μήνυμα, καθώς η Κρήτη δεν πρόκειται να μετατραπεί σε «νέο hotspot» ανεξέλεγκτων μεταναστευτικών ροών, όπως συνέβη στο παρελθόν σε νησιά του Αιγαίου. Παράλληλα, ενισχύθηκε η παρουσία της FRONTEX και η τεχνική επιτήρηση των νοτίων θαλάσσιων συνόρων.

Τρεις κρίσιμες συναντήσεις

Μέσα σε τρεις ημέρες ο υπουργός Μετανάστευσης και Ασύλου είχε τρεις κρίσιμες συναντήσεις, οι οποίες ενίσχυσαν το πολυεπίπεδο σχέδιο του υπουργείου:

- Με την αναπληρώτρια γενική διευθύντρια Διαχείρισης και Μεταρρύθμισης του Διεθνούς Οργανισμού Μετανάστευσης (ΔΟΜ), Σούνγκα Λι, για εθελούσιες επιστροφές και επιχειρησιακή υποστήριξη του οργανισμού στην Ελλάδα.
- Με την πρέσβειρα του Μπαγκλαντές, Nahida Rahman Shumona, για την επιτάχυνση επιστροφών και την εφαρμογή της διμερούς συμφωνίας οργανωμένης μετανάστευσης.
- Με ευρωπαϊκούς και περιφερειακούς παράγοντες για την ενίσχυση της επιτήρησης της λιβυκής ακτής και την καταπολέμηση των κυκλωμάτων διακίνησης.

Η Ελλάδα, με σταθερές θέσεις και χωρίς φοβικά σύνδρομα, διεκδικεί ρόλο ρυθμιστή στην περιοχή, απορρίπτοντας κάθε απόπειρα εργαλειοποίησης του Μεταναστευτικού.

Επανεξέταση αιτήσεων

Την Τρίτη 15 Ιουλίου, πραγματοποιήθηκε προγραμματισμένη πτήση επιστροφής 50 αλλοδαπών (40 Πακιστανοί και 10 Γεωργιανοί) υπό τον συντονισμό της FRONTEX και της Ελληνικής Αστυνομίας. Η Υπηρεσία Ασύλου προχώρησε σε ταχεία επανεξέταση όλων των μεταγενέστερων αιτήσεων, που είχαν κατατεθεί τις τελευταίες 48 ώρες, επιβεβαιώνοντας τον σεβασμό στις διαδικασίες και τη νομική ακρίβεια της απέλασης. Όπως έγραψε ο ίδιος ο υπουργός: «Το μήνυμα και η στόχευσή μας είναι σαφής: Αν δεν είστε δικαιούχοι ασύλου, η δυνατότητά σας είναι μόνο η επιστροφή».

Διεθνείς διπλωματικές κινήσεις της κυβέρνησης με θέμα τις επιστροφές και την ενίσχυση της επιτήρησης της λιβυκής ακτής - Ήδη 40 Πακιστανοί και 10 Γεωργιανοί πήραν τον δρόμο του γυρισμού

Στρατηγική η απάντηση της κυβέρνησης

Η κυβέρνηση δεν αιφνιδιάστηκε. Το υπουργείο Μετανάστευσης και Ασύλου απέδειξε ότι η διαχείριση του Μεταναστευτικού γίνεται με σχέδιο, αποφασιστικότητα και ετοιμότητα. Μέσα σε λίγες ώρες ενεργοποιήθηκαν τα απαραίτητα μέτρα, έγιναν διεθνείς επαφές και εφαρμόστηκαν αποφάσεις σε πεδία που στο παρελθόν καθυστερούσαν επί εβδομάδες. Αξίζει να σημειωθεί πως το υπουργείο Μετανάστευσης λειτούργησε με εξαιρετικό συντονισμό και αμεσότητα, φυσικά σε συνεργασία με το Μέγαρο Μαξίμου, παρά το γεγονός ότι η ηγεσία του άλλαξε πρόσφατα και είχε ελάχιστο χρόνο ο νέος υπουργός στη διάθεσή του ώστε να αποδώσει τα μέγιστα και να ανταποκριθεί στις πολύ δύσκολες και ιδιαίτερες απαιτήσεις της παρολίγον μεταναστευτικής κρίσης που πήγε να δημιουργηθεί.

Η Κρήτη δεν έγινε νέα πύλη εισόδου. Η Λιβύη δεν μετέτρεψε τις ακτές της σε μοχλό πίεσης. Και η Ελλάδα δεν άφησε κανένα κενό αντίδρασης. Αυτό δεν είναι απλώς πολιτική επιτυχία. Είναι απόδειξη κρατικής ετοιμότητας και στρατηγικού σχεδιασμού απέναντι σε ένα από τα πιο σύνθετα ζητήματα της εποχής.

Χαμηλά ο πήχης στην πενταμερή διάσκεψη για το Κυπριακό

Με χαμηλές προσδοκίες ξεκίνησε χθες η δεύτερη άτυπη πενταμερής διάσκεψη για το Κυπριακό στη Νέα Υόρκη, καθώς τα Ηνωμένα Έθνη συνεχίζουν την τακτική των ίσων αποστάσεων ανάμεσα στις δύο πλευρές (Κυπριακή Δημοκρατία και ψευδοκράτος), αποφεύγοντας την άσκηση πιέσεων στο καθεστώς Τατάρ.

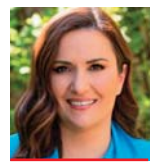

Γράφει η Αλεξία Τασούλη

Στη διάσκεψη συμμετέχουν ο πρόεδρος της Κυπριακής Δημοκρατίας Νίκος Χριστοδουλίδης, ο ηγέτης των Τουρκοκυπρίων Ερσίν Τατάρ, ο υπουργός Εξωτερικών της Ελλάδας Γιώργος Γεραπετρίτης, ο Τούρκος ομόλογός του Χακάν Φιντάν και ο υφυπουργός Εξωτερικών της Βρετανίας.

Οι θέσεις των δύο πλευρών είναι σταθερά αποκλίνουσες. Για τον Πρόεδρο της Κύπρου Νίκο Χριστοδουλίδη και την ελληνική πλευρά το ζητούμενο παραμένει η επανέναρξη των συνομιλιών για λύση στη βάση των αποφάσεων του Συμβουλίου Ασφαλείας για διζωνική δικοινοτική ομοσπονδία, οκτώ χρόνια μετά το ναυάγιο του Κραν Μοντανά.

Επιμένουν στη λύση των δύο κρατών

Για τον ηγέτη των Τουρκοκυπρίων Ερσίν Τατάρ και την τουρκική πλευρά εκείνο που προέχει είναι η ικανοποίηση των όρων τους προτού αποδεχτούν να καθίσουν στο τραπέζι των συνομιλιών. Θέτουν ουσιαστικά ως προϋπόθεση για την επανέναρξη των συνομιλιών για το Κυπριακό την ανατροπή τής μέχρι τώρα φάσης και του πλαισίου που υπάρχει και την εισαγωγή στο τραπέζι της προοπτικής λύσης των δύο κρατών.

Διαφορετικές είναι οι στοχεύσεις των δύο πλευρών και σε ό,τι αφορά τα Μέτρα Οικοδόμησης Εμπιστοσύνης (ΜΟΕ). Η ελληνοκυπριακή πλευρά βλέπει τα ΜΟΕ ως υποβοηθητικό εργαλείο για τη βελτίωση του κλίματος ανάμεσα στις δύο κοινότητες και όχι ως υποκατάστατο της λύσης του Κυπριακού. Αντίθετα, η τουρκοκυπριακή πλευρά βλέπει τα ΜΟΕ ως ένα όχημα για να βάλουν και ζητήματα που άπτονται και της αναβάθμισης του ψευδοκράτους.

Ο γενικός γραμματέας του ΟΗΕ Αντόνιο Γκουτέρες στη διάσκεψη θα επιδιώξει το μίνιμουμ, δηλαδή να υπάρξει μια συμφωνία για τα ΜΟΕ, παραπέμποντας τη συνέχιση των προσπαθειών για επανέναρξη του διαλόγου για επίλυση του Κυπριακού στην προσωπική του απεσταλμένη Μαρία Άνχελα Ολγκίν.

Ο Γιώργος Γεραπετρίτης θα συναντηθεί σήμερα με τον γενικό γραμματέα των Ηνωμένων Εθνών, ενώ προς το παρόν δεν έχει «κλειδώσει» κάποια συνάντηση με τον Χακάν Φιντάν.

Πρωτοβουλία για άρση του εμπάργκο

Την ίδια στιγμή, με μια νομοθετική πρωτοβουλία Αμερικανοί βουλευτές επιχειρούν να επαναφέρουν στο προσκήνιο την κατάργηση της ετήσιας ανανέωσης της άρσης του εμπάργκο πώλησης όπλων στην Κυπριακή Δημοκρατία. Ο «νόμος για τον Τερματισμό του Εμπάργκο στην Κύπρο», που επανακατατέθηκε από τα ηγετικά στελέχη της ομάδας ελληνικών υποθέσεων στο Κογκρέσο Κρις Πάππας, Γκας Μπιλιράκη, Ντίνα Τάιτους και Νικόλ Μαλλιωτάκη, αποτελεί μια διακομματική πρωτοβουλία που θα παρατείνει την περίοδο ανανέωσης του εμπάργκο από το ένα έτος στα πέντε έτη.

Σύμφωνα με την υφιστάμενη νομοθεσία, ο Αμερικανός πρόεδρος έχει αναθέσει στο Στέιτ Ντιπάρτμεντ να πιστοποιεί κάθε χρόνο ότι η Κύπρος συνεχίζει να εκπληρώνει όλες τις προϋποθέσεις που περιλαμβάνονται στο νομοσχέδιο «East Med Act» προκειμένου να δίνεται η άδεια για την ετήσια αναστολή του εμπάργκο. Αν το νέο νομοσχέδιο τελικά περάσει, αυτό πρακτικά θα σημαίνει ότι οι περιορισμοί στην άρση του εμπάργκο καταργούνται, καθώς η άρση θα ανανεώνεται αυτόματα κάθε πέντε χρόνια.

Όπως επισημαίνουν οι Αμερικανοί νομοθέτες, «αυτή η αλλαγή θα ενισχύσει την ιστορική άνοδο των σχέσεων μεταξύ των ΗΠΑ και της Κυπριακής Δημοκρατίας, αναπτύσσοντας τη διμερή συνεργασία και προωθώντας τα συμφέροντα ασφαλείας των ΗΠΑ στην Ανατολική Μεσόγειο». Σε αυτό το πλαίσιο, σημειώνουν ότι τις τελευταίες δύο δεκαετίες οι σχέσεις ΗΠΑ - Κύπρου έχουν ενισχυθεί σημαντικά, με την Κύπρο να αναδεικνύεται σε καίριο σύμμαχο για τα συμφέροντα των ΗΠΑ και την περιφερειακή σταθερότητα.

Με διαφορετικές προτεραιότητες Λευκωσία και ψευδοκράτος στη συνάντηση στη Νέα Υόρκη υπό τον γενικό γραμματέα του ΟΗΕ Αντόνιο Γκουτέρες

Η στάθμη του νερού στη λίμνη του Μόρνου έχει πέσει τόσο πολύ που πλέον φαίνονται τα σπίτια από το βυθισμένο χωριό Κάλλιο

SOS ΓΙΑ ΤΗ ΛΕΙΨΥΔΡΙΑ

Γιατί η Ελλάδα κινδυνεύει να πει το νερό νεράκι

Αγγίζουν, άραγε, τα αποθέματα νερού της χώρας κρίσιμα επίπεδα; Ο κίνδυνος λειψυδρίας είναι μελλοντικός ή έχει μετατραπεί σε τραγικά παρόντα; Από τα νησιά του Αιγαίου που μετρούν κάθε σταγόνα μέχρι τα ξεραμένα χωράφια της Θεσσαλίας και τα βουνά της Πελοποννήσου, η Ελλάδα μοιάζει να διψά. Οι εικόνες των ραγισμένων εδαφών δεν είναι εικόνες από μακρινές χώρες. Είναι εικόνες και της δικής μας καθημερινότητας. Τα ερωτήματα παραμένουν και η ανησυχία των επιστημόνων, των πολιτών αλλά και της κεντρικής πολιτείας σαφώς κι εντείνεται.

Γράφει η Ρεγγίνα Σαβούρδου

«Σε μια υποθετική περίπτωση πλήρους διακοπής των βροχοπτώσεων και των χιονοπτώσεων, τα σημερινά αποθέματα θα επαρκούσαν για την υδροδότηση της Αττικής για περίπου 15 μήνες. Για να αντιληφθούν οι πολίτες τη σοβαρότητα της κατάστασης, αξίζει να γίνει αναφορά στη μεγάλη περίοδο λειψυδρίας της δεκαετίας του '90, η οποία κορυφώθηκε μεταξύ 1991 και 1993. Τότε τα αποθέματα είχαν φτάσει σε δραματικά χαμηλά επίπεδα - μόλις 100 εκατ. κυβικά μέτρα, την ώρα που η ημερήσια κατανάλωση άγγιζε το 1 εκατ. κυβικά.

Καθολικό το πρόβλημα

«Η κρίση εκείνη οδήγησε τελικά στην κατασκευή του έργου του Εύηνου», δήλωσε, μιλώντας αποκλειστικά στην «Political», ο γενικός γραμματέας Φυσικού Περιβάλλοντος και Υδάτων του υπουργείου Περιβάλλοντος και Ενέργειας, Πέτρος Βαρελίδης.

Το πρόβλημα δεν αφορά μόνο το Λεκανοπέδιο της Αττικής, είναι μάλλον καθολικό, αν αναλογιστούμε πως και σε εθνικό επίπεδο, η εικόνα είναι εξίσου ανησυχητική. Τα φράγματα της ΔΕΗ σε όλη τη χώρα, ιδίως στην Κεντρική και Βόρεια Ελλάδα, καταγράφουν κατά μέσο όρο 40% λιγότερα αποθέματα νερού σε σχέση με την περσινή χρονιά. Αν και υπάρχουν ορισμένες εξαιρέσεις, όπως η Ρόδος, που φέτος παρουσίασε αυξημένες βροχοπτώσεις, ο γενικός κανόνας δείχνει σαφώς πως το πρόβλημα είναι εκτεταμένο και απαιτεί άμεση, συντονισμένη δράση.

Για το Λεκανοπέδιο της Αττικής, που χαρακτηρίζεται από τη μεγαλύτερη πληθυσμιακή πυκνότητα, πρόσφατη ανάλυση της υπηρεσίας FloodHUB της Επιχειρησιακής Μονάδας BEYOND του ΙΑΑΔΕΤ/ΕΑΑ έδειξε πως το υδροδοτικό της σύστημα, τουλάχιστον τον τελευταίο χρόνο, βρίσκεται σε κατάσταση έντονης πίεσης.

Τι αποκαλύπτουν τα στοιχεία της ΕΥΔΑΠ

Στη σελίδα της ΕΥΔΑΠ υπάρχει διαδραστικός σύνδεσμος ο οποίος παρουσιάζει, σε καθημερινή βάση, τα αποθέματα νερού του υδροδοτικού συστήματος της πρωτεύουσας. Οποιοσδήποτε τον επισκεφθεί θα διαπιστώσει πως σήμερα τα αποθέματα ανέρχονται στα 533.214.000 κυβικά μέτρα νερού, όταν πέρυσι, ακριβώς την ίδια ημέρα, η ποσότητα άγγιζε τα 774.365.000 κυβικά μέτρα νερού, μειωμένη κατά 241.151.000 εκατομμύρια κυβικά μέτρα. Για να υπάρξει μια αίσθηση κλίμακας, αξίζει να σημειωθεί ότι η ετήσια κατανάλωση νερού στην Αττική υπολογίζεται περίπου στα 420 εκατομμύρια κυβικά μέτρα.

«Είναι σημαντικό να θυμόμαστε ότι η Αττική δεν υδρεύεται από δικά της υδάτινα αποθέματα, αλλά κυρίως από τα νερά της Πίνδου, συγκεκριμένα από τον Μόρνο και τον Εύηνο, που αποτελούν τις βασικές πηγές ύδρευσης του Λεκανοπεδίου. Αν και στα ορεινά της Νότιας Πίνδου καταγράφονται κάποιες βροχοπτώσεις ακόμα και κατά τη θερινή περίοδο, η συνολική τάση παραμένει ανησυχητική. Βρισκόμαστε ήδη στην τρίτη διαδοχική χρονιά με μειωμένες βροχοπτώσεις. Ως αποτέλεσμα, κάθε χρόνο καταγράφεται απώλεια περίπου 200 εκατομμυρίων κυβικών μέτρων νερού σε σχέση με τη ζήτηση, δηλαδή, ετησίως διαθέτουμε 200 εκατομμύρια κυβικά μέτρα λιγότερο νερό από όσο απαιτείται για την κάλυψη των αναγκών», τονίζει στην «Ρ» ο κ. Βαρελίδης.

Ο Πέτρος Βαρελίδης

Τι λέει στην «Political» ο γενικός γραμματέας του υπουργείου Περιβάλλοντος Πέτρος Βαρελίδης - Πόσο επαρκούν τα αποθέματα για την υδροδότηση της Αττικής - 40% λιγότερα αποθέματα νερού στα φράγματα όλης της χώρας σε σχέση με την περσινή χρονιά

Χαμηλά επίπεδα πληρότητας σε Μόρνο και Εύηνο

Τον Μάιο του 2025, η επιφάνεια της λίμνης Μόρνου κάλυπτε μόλις το 65% της μέγιστης περιοχής κατάκλυσης βάσει των ιστορικών στοιχείων του μήνα, όταν το 2024 ήταν περίπου στο 79%, και το 2022 άγγιζε σχεδόν το 100%, όπως αναφέρει στην ανάλυσή της η ομάδα BEYOND. Η τιμή Μαΐου (~11,64 km²) ήταν από τις χαμηλότερες που έχουν παρατηρηθεί από το 2002, όταν ενσωματώθηκε στο σύστημα ο ταμιευτήρας του Εύηνου, με εξαίρεση το καλοκαίρι-φθινόπωρο του 2008, όταν η επιφάνεια κατέβηκε <10 km².

Τον ίδιο μήνα η επιφάνεια της λίμνης του Εύηνου ήταν μόλις ~2,30 km², δηλαδή σημαντικά κάτω από τη επιφάνεια στη στάθμη υπερχείλισης (3,6 km²). Οι τιμές του 2024 ήταν αντίστοιχα χαμηλές, ενώ άλλες χρονιές, όπως το 2021 ή το 2022, παρουσίαζαν πολύ καλύτερη εικόνα.

Η κατάσταση των ταμιευτήρων, κατά τη φάση της σχετικής ανάλυσης, υπέδειξε υποχώρηση στα δεύτερα χαμηλότερα επίπεδα της τελευταίας 20ετίας. Η περίοδος του 2008 παραμένει η χειρότερη υδρολογικά, αλλά το 2025 καταγράφει παρόμοια χαρακτηριστικά.

Τα τελευταία χρόνια η επιφάνεια του ταμιευτήρα Μόρνου έχει συνεχή πτωτική τάση. Το 2025 σε σύγκριση με το 2024, παρότι οι τιμές του δείκτη βροχόπτωσης δείχνουν σχετική βελτίωση, δεν αρκούν ώστε να αντισταθμίσουν τη μείωση της αποθηκευμένης ποσότητας νερού. Αντιθέτως παρατηρείται μείωση περίπου 10% σε σχέση με το 2024, ενώ ο Εύηνος φαίνεται να επηρεάζεται πιο έντονα από τις συνθήκες ξηρασίας, λόγω του μικρού αποθηκευτικού του όγκου.

Η κατάσταση τον περασμένο Μάιο παρουσίασε συνδυαστικά δυσμενείς συνθήκες για το σύστημα Εύηνος-Μόρνος, καθώς και οι δύο ταμιευτήρες κατέγραψαν σημαντικά χαμηλά επίπεδα πληρότητας (~60%), που επιτείνει το επίπεδο υδρολογικής πίεσης στο σύστημα.

Συνέχεια στην επόμενη σελίδα

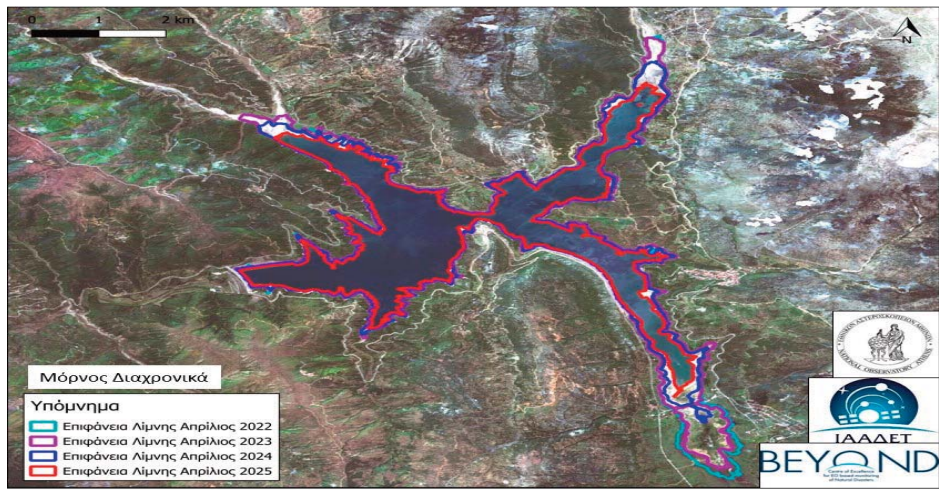

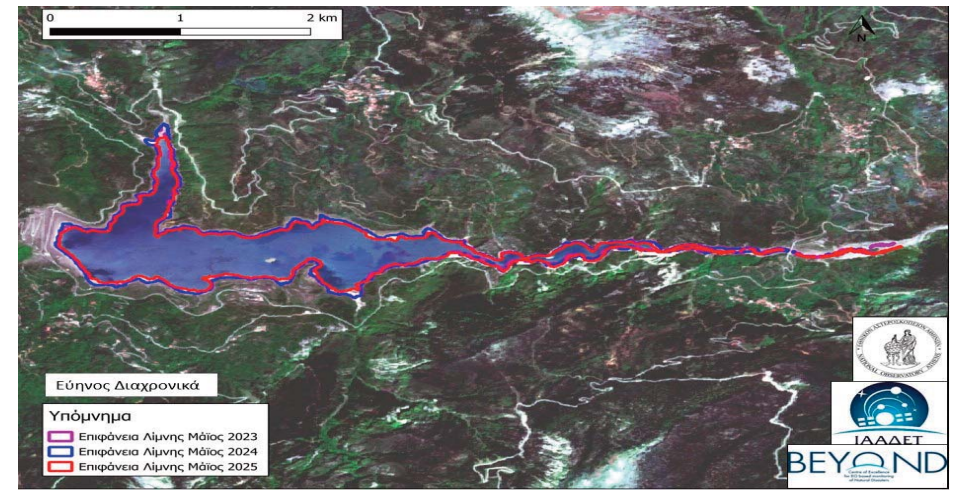

Ποιο το σχέδιο της κυβέρνησης για ορθή διαχείριση των υδάτινων πόρων

Η λήψη άμεσων μέτρων αποτελεί μονόδρομο, και το υπουργείο σε αγαστή συνεργασία με την κεντρική κυβέρνηση έχει ήδη συμπεριλάβει ολιστικό σχέδιο ορθής διαχείρισης των υδάτινων πόρων. «Έχει ήδη εκπονηθεί σχέδιο αντιμετώπισης των προκλήσεων. Έχουν δρομολογηθεί συγκεκριμένα διαχειριστικά μέτρα, τόσο στους υδατικούς πόρους των ποταμών Μόρνου και Εύηνου, όσο και στην αξιολόγηση εναλλακτικών πηγών ύδρευσης», αναφέρει στην «Ρ» ο κ. Πέτρος Βαρελίδης.

«Ήδη η ΕΥΔΑΠ επανεξετάζει την κατάσταση ανενεργών γεωτρήσεων, με στόχο να διαπιστωθεί η δυνατότητα αξιοποίησης υπόγειων αποθεμάτων. Από το 2026, εκτιμάται ότι ορισμένες από αυτές τις γεωτρήσεις θα τεθούν σε λειτουργία. Αυτά τα μέτρα θα μπορούσαν να ενισχύσουν το υδροδοτικό σύστημα με 50 έως και 80 εκατομμύρια κυβικά μέτρα νερού ετησίως, προσφέροντας σημαντική "ανάσα", ιδιαίτερα σε περιόδους έντονης ανομβρίας», αναφέρει στην «Ρ» ο γενικός γραμματέας του υπουργείου Περιβάλλοντος και Ενέργειας.

Μονάδες αφαλάτωσης και εκτροπή παραπόταμων

Τέτοιες «ανάσες» είναι κρίσιμες, καθώς μπορούν να καλύψουν το Λεκανοπέδιο στις πιο ξηρές φάσεις του έτους και να γεφυρώσουν τη μετάβαση έως την επόμενη υγρή περίοδο. «Παράλληλα, βρίσκονται σε φάση ωρίμανσης πιο σύνθετες λύσεις, όπως η εγκατάσταση μονάδων αφαλάτωσης, αλλά και το σχέδιο που έχει ήδη δημοσιοποιηθεί για τη μερική εκτροπή παραποτάμων του Αχελώου, από τη νότια λεκάνη του ποταμού προς τον Εύηνο, ώστε το νερό να καταλήγει στο υδροδοτικό σύστημα της Αττικής», επισημαίνει ο κ. Βαρελίδης. Ανάμεσα στα σημαντικότερα άμεσα έργα που προωθούνται άμεσα είναι η διασύνδεση των ποταμών Κρικελιώτη και Καρπενησιώτη με τον ταμιευτήρα του Ευήνου, διασφαλίζοντας μελλοντικά πλήρως την επάρκεια υδάτων, ακόμη και σε ακραίες συνθήκες.

Παράλληλα, έχουν τεθεί σε λειτουργία τα αντλιοστάσια της Υλίκης, εκσυγχρονίζονται και επαναλειτουργούν οι γεωτρήσεις της Μαυροσουβάλας. Επιπλέον, εξετάζεται η δυνατότητα αξιοποίησης υπόγειων υδροφορέων κατά μήκος του υδραγωγείου του Μόρνου, συμπεριλαμβανομένου του Βοιωτικού Κηφισού, ώστε να ελαχιστοποιείται η χρήση των αποθεμάτων των ταμιευτήρων Ευήνου-Μόρνου.

Ταυτόχρονα, διερευνάται η δυνατότητα χρήσης υφάλμυρου νερού από αξιοποιήσιμα κοιτάσματα στην ευρύτερη περιοχή του υδραγωγείου Μόρνου (π.χ. Κίρρα), καθώς και η πιθανότητα αξιοποίησης θαλασσινού νερού μέσω εγκαταστάσεων αφαλάτωσης, για τις οποίες δρομολογούνται οι σχετικές μελέτες.

Για την άμεση ενίσχυση του υδροδοτικού συστήματος, σε περίπτωση ακραίας λειψυδρίας, προγραμματίζεται η μεταφορά νερού από τον ποταμό Αχελώο. Το νερό θα μεταφέρεται διά θαλάσσης με ειδικά τάνκερ από τον λιμένα Αστακού προς τους λιμένες Άσπρων Σπιτιών και Θίσβης, και από εκεί θα αντλείται στο εξωτερικό υδροδοτικό δίκτυο.

Τα μέτρα ενίσχυσης του υδροδοτικού συστήματος με 50 έως και 80 εκατ. κυβικά μέτρα νερού ετησίως για «ανάσα» σε περιόδους έντονης ανομβρίας

Κρίσιμος ο ρόλος των πολιτών

Πίσω από τους αριθμούς και τα τεχνικά δελτία, κρύβονται άνθρωποι, τοπικές κοινωνίες, που ζουν πλέον με τον φόβο του «ξηρού» καλοκαιριού. Οι επιπτώσεις είναι αισθητές και πολυεπίπεδες. Ωστόσο, δεν αρκούν μόνο οι διαρθρωτικές λύσεις σε επίπεδο κράτους. Η ενεργός συμμετοχή των πολιτών είναι κρίσιμη για την αντιμετώπιση της λειψυδρίας. Η ορθή διαχείριση του νερού στην καθημερινή ζωή δεν αποτελεί απλώς οικολογική στάση, αλλά πράξη ευθύνης απέναντι στο κοινό αγαθό.

Η συνειδητή επιλογή εξοικονόμησης, από την επιδιόρθωση διαρροών στο σπίτι μέχρι τον περιορισμό της σπατάλης κατά το πλύσιμο αυτοκινήτων, αυλών ή μπαλκονιών, μπορεί να αποφέρει ουσιαστικά αποτελέσματα. Αρκεί να αναλογιστεί κανείς ότι μια βρύση που στάζει μπορεί να σπαταλήσει έως και 9.000 λίτρα νερού τον χρόνο.

Η χρήση πλυντηρίων ρούχων ή πιάτων μόνο όταν είναι γεμάτα, η εγκατάσταση οικονομικών μηχανισμών ροής και η συλλογή ομβρίων υδάτων για άρδευση σε κατοικίες με κήπους ή βεράντες αποτελούν πρακτικές που μειώνουν σημαντικά το αποτύπωμα κατανάλωσης. Η εκπαίδευση των παιδιών από μικρή ηλικία για την αξία της κάθε σταγόνας είναι εξίσου καθοριστική.

Τριχόπτωση;

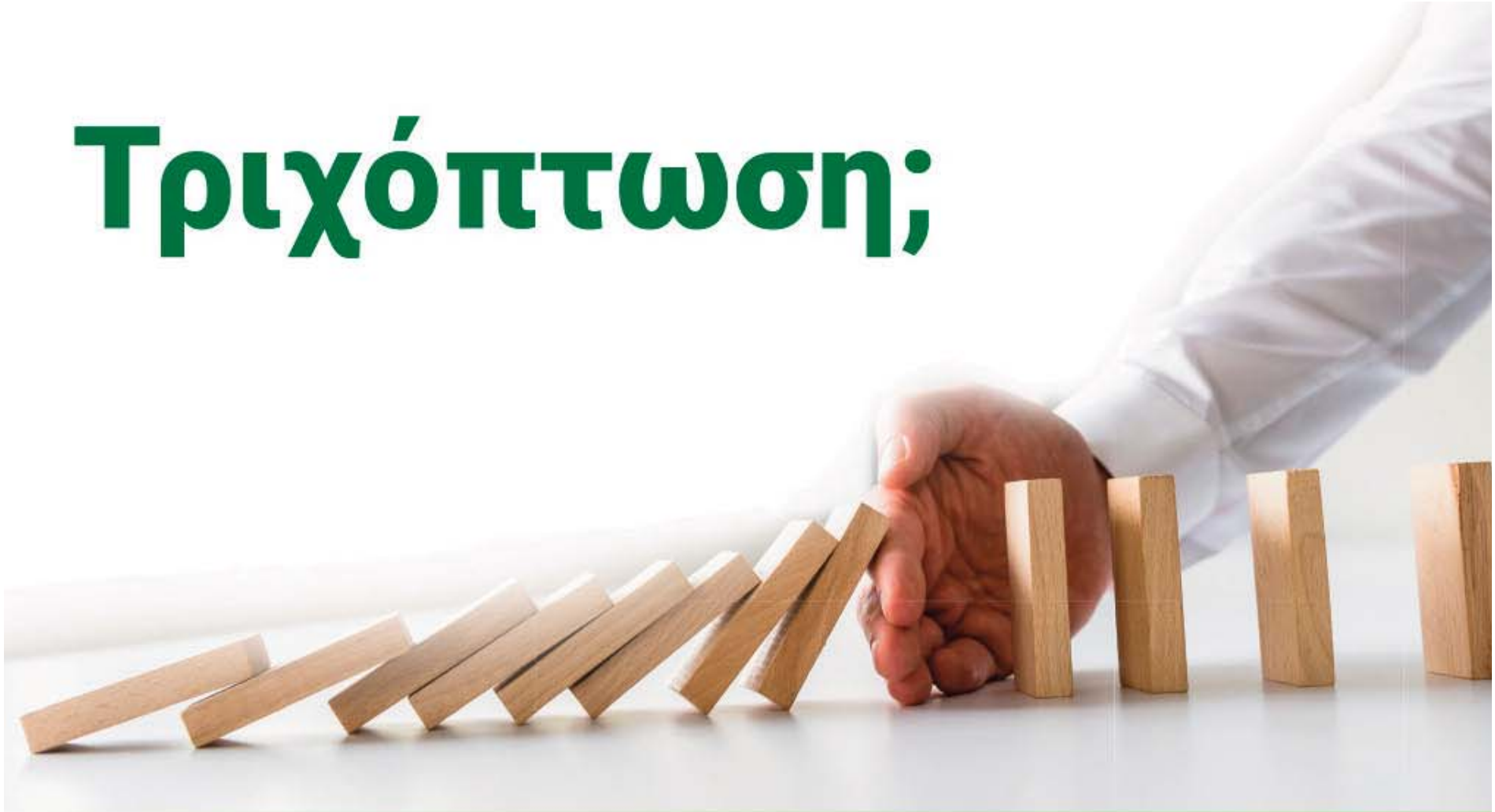

ΔΙΑΓΝΩΣΗ & ΠΡΟΛΗΨΗ

Ολοκληρωμένη **Διάγνωση** & **Τριχοριζόγραμμα**

Προγράμματα **πρόληψης** & **εξατομικευμένης θεραπείας**

για την ενίσχυση της τριχοφυίας

ΕΠΙΣΤΗΜΟΝΙΚΑ ΚΕΝΤΡΑ
BERGMANN KORD
ΚΛΙΝΙΚΗ ΜΑΛΛΙΩΝ

Ο ειδικός επι... κεφαλής!

ΧΑΛΑΝΔΡΙ • ΝΕΑ ΣΜΥΡΝΗ • ΘΕΣΣΑΛΟΝΙΚΗ • ΠΑΤΡΑ • ΛΑΡΙΣΑ • ΗΡΑΚΛΕΙΟ

Αδριανουπόλεως 20 & Αιγαίου, Τ.Κ.: 551 33 Καλαμαριά, Τ: 2310 458 555

kord.gr

Γιατί μια μοτοσικλέτα/scooter χάνει αξία: Η αλήθεια για την εμπορική απαξίωση

2ο Μέρος

Συνέχεια του χθεσινού άρθρου με τίτλο «Γιατί μια μοτοσικλέτα/scooter χάνει αξία: Η αλήθεια για την εμπορική απαξίωση»

Ένα άλλο σημαντικό στοιχείο που συμβάλλει στην απαξίωση είναι η ψυχολογία των αγοραστών και η εικόνα του δικύκλου στην αγορά. Κάποια μοντέλα, για παράδειγμα, φέρουν τη φήμη ότι είναι «κακοσυντηρημένα» ή «ιδιότροπα» στη χρήση ή την επισκευή (π.χ., έλλειψη ανταλλακτικών). Άλλα πάλι έχουν αρνητική φήμη λόγω βλαβών σε συγκεκριμένες γενιές ή κατασκευαστικά προβλήματα. Αυτά τα χαρακτηριστικά επηρεάζουν την αντίληψη των αγοραστών σε σχέση με την αξία τους, ακόμη και αν το συγκεκριμένο μεταχειρισμένο δίκυκλο δεν έχει εμφανίσει ποτέ τέτοια προβλήματα. Η αντίληψη δηλαδή υπερισχύει της πραγματικότητας.

Εδώ θα πρέπει να σημειωθεί ότι η πτώση της αξίας μιας μοτοσικλέτας ή σκούτερ πάντα υπολογίζεται με βάση την τρέχουσα τιμή του ως καινούργιου την ώρα της πώλησης (ή, αν πλέον δεν κυκλοφορεί, με βάση την τιμή του αντικαταστάτη του κάποιες φορές) και όχι με βάση το ποσό με το οποίο πιθανόν είχε αγοραστεί το δίκυκλο. Η εμπορική απαξίωση ενός μοντέλου βέβαια επηρεάζεται και από τα έξτρα αξεσουάρ που μπορεί να έχει ή τις ειδικές εκδόσεις που μπορεί να έχουν βγει κατά καιρούς για το συγκεκριμένο μοντέλο. Βέβαια, στην εξίσωση της απαξίωσης δεν πρέπει να αγνοούνται και διάφοροι εξωγενείς παράγοντες, όπως το πολιτικό περιβάλλον, το οικονομικό περιβάλλον σε όλο το φάσμα των διεργασιών του (δάνεια, χρηματοδότηση ιδιωτών, φορολογικό καθεστώς κ.ά.), το κοινωνικό περιβάλλον (ανεργία, καταναλωτικές συνήθειες) κ.λπ.

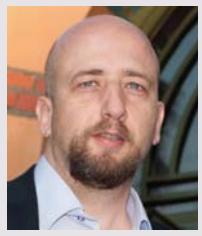

του
Μιχάλη Μάρκου

Διευθυντικό Στέλεχος-Σύμβουλος Επιχειρήσεων & Καθηγητής Διοίκησης Επιχειρήσεων/ Marketing

Γενικά, στον χώρο του μεταχειρισμένου δικύκλου θα πρέπει να αναπροσαρμοστούν οι τιμές των μεταχειρισμένων σίγουρα προς τα κάτω και σε πιο ορθολογικά πλαίσια έχοντας υπ' όψιν την οικονομική κατάσταση της χώρας, το ποσοστό απαξίωσης των δικύκλων χρόνο με τον χρόνο, τα καινούργια μοντέλα που προσφέρονται σωρηδόν (κυρίως από την Κίνα), τις καταναλωτικές συνήθειες των αγοραστών και φυσικά την προσφορά και τη ζήτηση κάθε μεταχειρισμένου μοντέλου στην αγορά.

Συνοψίζοντας, η εμπορική απαξίωση των μοτοσικλετών και σκούτερ είναι ένα αναπόφευκτο φαινόμενο, το οποίο καθορίζεται από ποικίλους εξωτερικούς και εσωτερικούς παράγοντες. Από την τεχνολογική πρόοδο και τις ρυθμιστικές απαιτήσεις μέχρι την ψυχολογία του καταναλωτή και τις μεταβαλλόμενες τάσεις της αγοράς, όλα συντελούν στη σταθερή και συχνά ραγδαία μείωση της αξίας των δικύκλων. Η σωστή πρακτική που πρέπει να ακολουθείται στις μέρες μας από την πλευρά των έμπορων στην αγορά του μεταχειρισμένου δικύκλου είναι «αγοράζω φτηνά για να πουλήσω φτηνά». Από την πλευρά των ιδιωτών, θα πρέπει να κατανοήσουν (μιας και οι ιδιώτες πωλητές είναι οι πιο ανίδεοι/άσχετοι/αδαείς στο να ορίσουν μια σωστή και αποτελεσματική τιμή πώλησης του μεταχειρισμένου δικύκλου τους) ότι η αγορά (προσφορά και ζήτηση) και η εμπορική απαξίωση ορίζουν τις τελικές τιμές πώλησης των μεταχειρισμένων δικύκλων. Η συνειδητοποίηση αυτή μπορεί να βοηθήσει στη λήψη πιο ορθολογικών αποφάσεων και στην κατανόηση του πώς λειτουργεί η εμπορική απαξίωση στην αγορά των μεταχειρισμένων δικύκλων.

Όταν το «παρών» μοιάζει με φυγή

Σε κρίσιμες στιγμές η ουδετερότητα δεν είναι ηθική στάση, είναι απόσταση από το δίκαιο. Σε μια κοινοβουλευτική στιγμή με τεράστιο θεσμικό και ηθικό βάρος, το ΠΑΣΟΚ επέλεξε να ψηφίσει «παρών» στην τροπολογία Πλεύρη. Μια τροπολογία που επιτρέπει την απέλαση προσφύγων ακόμα και χωρίς τελεσίδικη καταδίκη. Μια ρύθμιση που καταγγέλθηκε ξεκάθαρα από θεσμούς όπως η Ύπατη Αρμοστεία του ΟΗΕ, η Εθνική Επιτροπή για τα Δικαιώματα του Ανθρώπου, ο Συνήγορος του Πολίτη, οι διοικητικοί δικαστές και το Συμβούλιο της Ευρώπης.

Πώς μπορείς να διστάζεις όταν όλοι αυτοί φωνάζουν; Πώς μπορείς να μένεις ουδέτερος και να μην παίρνεις θέση όταν καταπατώνται βασικά ανθρώπινα δικαιώματα, όταν καταργείται στην πράξη το τεκμήριο της αθωότητας, όταν απειλούνται οι αδύναμοι και οι ταλαιπωρημένοι;

Σε κρίσιμα ζητήματα, που αγγίζουν τον πυρήνα της δημοκρατίας και των ανθρωπίνων δικαιωμάτων, δεν υπάρχουν περιθώρια για μεσοβέζικες στάσεις. Σε μια χώρα που έχει πληρώσει ακριβά την υποβάθμιση του κράτους δικαίου, το ελάχιστο που περιμένει κανείς από ένα κόμμα με ιστορία σαν το ΠΑΣΟΚ είναι να σταθεί καθαρά απέναντι σε πολιτικές που απειλούν θεμελιώδη ανθρώπινα δικαιώματα.

Γιατί το ΠΑΣΟΚ γεννήθηκε μέσα από την αγωνία για δικαιοσύνη, κοινωνική απελευθέρωση και υπεράσπιση των αδυνάτων.

Γιατί το ΠΑΣΟΚ δεν έχει κανένα ιστορικό, ιδεολογικό ή ηθικό άλλοθι για να σταθεί στη μέση.

Γιατί η κοινωνία δεν έχει ανάγκη από ένα ΠΑΣΟΚ που φοβάται να πει τα πράγματα με το όνομά τους.

Χρειάζεται ένα ΠΑΣΟΚ που θυμάται ότι γεννήθηκε για να στέκεται απέναντι στην αδικία.

Που αναλαμβάνει την ευθύνη, σηκώνει ανάστημα και δίνει φωνή στους αδυνάμους, στους κατατρεγμένους, σε όσους το κράτος, οι θεσμοί ή οι συγκυρίες πετούν στο περιθώριο.

Χρειάζεται ένα ΠΑΣΟΚ που δεν φοβάται να συγκρουστεί όταν διακυβεύονται τα ανθρώπινα δικαιώματα. Που λέει «όχι» όταν πρέπει και το φωνάζει δυνατά, με στεντόρεια φωνή.

Ένα ΠΑΣΟΚ που αγωνίζεται να ξαναγίνει φορέας κοινωνικής αλλαγής, να δηλώσει ξανά «παρών» στην κοινωνία, «παρών» στους αδυνάμους, «παρών» στην αντίσταση απέναντι στην αδικία.

Να αποδείξει ότι έχει ρίζες και δεν λογαριάζει απλώς τα ποσοστά. Ότι η αξιοπρέπεια, τα ανθρώπινα δικαιώματα και η ισονομία δεν είναι αντικείμενα ισορροπιών.

του
Αλέξανδρου Αλεξάκη

Μέλος ΚΠΕ ΠΑΣΟΚ, επικεφαλής Δημοτικής Παράταξης «Νέα Αρχή», Δημοτικός Σύμβουλος

Το «παρών» δεν είναι ούτε καθαρή καταψήφιση ούτε σθεναρή αντίσταση. Είναι μια στάση αμφίθυμη, σχεδόν αμήχανη, που μοιάζει να ισορροπεί μεταξύ πολιτικού υπολογισμού και αποφυγής ξεκάθαρης θέσης. Είναι σαν να λέμε ότι «δεν συμφωνούμε, αλλά δεν θέλουμε να συγκρουστούμε». Και αυτό είναι προβληματικό όχι μόνο για λόγους πολιτικής συνέπειας αλλά και για λόγους δημοκρατικής ευθύνης.

Η δημοκρατία δεν προοδεύει με «παρών». Προοδεύει με φωνή, με σύγκρουση όταν χρειάζεται, με καθαρές θέσεις. Και ειδικότερα σε ζητήματα ανθρωπίνων δικαιωμάτων δεν υπάρχουν γκρίζες ζώνες: ή υπερασπίζεσαι τα δικαιώματα όλων ή αφήνεις χώρο σε αυτούς που θα τα καταπατήσουν.

Ο αγωνιστής κατά του Απαρτχάιντ στη Νότια Αφρική, αρχιεπίσκοπος Ντέσμοντ Τούτου, έλεγε ότι αν παραμένεις ουδέτερος σε περιπτώσεις αδικίας, τότε έχεις διαλέξει την πλευρά του δυνάστη.

Το ΠΑΣΟΚ όφειλε όχι μόνο να καταψηφίσει αλλά και να αντιπαρατεθεί ενεργά. Όφειλε να αναδείξει πως μια τέτοια τροπολογία ανοίγει τον δρόμο για αυθαιρεσία, για καταχρηστικές πρακτικές και, τελικά, για την κατεδάφιση του κράτους δικαίου, ιδιαίτερα σε βάρος των πλέον ευαλώτων.

Η δημοκρατία δεν έχει ανάγκη από κόμματα που «παρίστανται». Έχει ανάγκη από κόμματα που παρεμβαίνουν. Σε έναν κόσμο που σκληραίνει, η ουδετερότητα είναι πολυτέλεια που δεν δικαιολογείται. Και σε ένα κόμμα που γεννήθηκε για να υπερασπίζεται τον άνθρωπο, το «παρών» δεν αρκεί.

Novartis

Ήταν ή δεν ήταν «το μεγαλύτερο σκάνδαλο από συστάσεως του ελληνικού κράτους», όπως… «προσφυώς» και κομματικώς το χαρακτήρισε ο -καλά κομματικά πληροφορημένος - υπουργός Δικαιοσύνης του ΣΥΡΙΖΑ τότε;. Ή μήπως ήταν μια επαίσχυντη σκευωρία που σπίλωσε -κυρίως- πολιτικούς αντιπάλους;. Ήταν όντως αξιόπιστοι (και ανιδιοτελείς/αγνοί) οι χρησιμοποιηθέντες κουκουλοφόροι μάρτυρες κατηγορίας που πληρώθηκαν; Πρέπει να ληφθεί σοβαρά υπ' όψιν η τελευταία δικαστική απόφαση, σύμφωνα με την οποία ζητήθηκε η αφαίρεση της κουκούλας των μαρτύρων και να επακολουθήσει η δίκη τους; Δεν θα πρέπει επιτέλους να μάθουμε και τους ηθικούς αυτουργούς της καταδικαστέας σκευωρίας σπίλωσης αθώων πολιτικών αντιπάλων; Τελικά έβλαψε ή ωφέλησε τη χώρα αλλά και τους δικαστικά δικαιωμένους (εκ των υστέρων) πολιτικούς; Τα παραπάνω ερωτήματα θα μπορούσαμε να τα κατατάξουμε άνετα στα… ρητορικά. Αδιαμφισβήτητα όμως οι όποιες απαντήσεις… εξατομικεύονται και… κομματοεκπορεύονται, ως… είθισται. Συνεπώς, όντας και εγώ μπερδεμένος και «αναποφάσιστος», θα επιχειρήσω να προσεγγίσω το ζήτημα σύμφωνα με τα γεγονότα.

1. Σκάνδαλο ή σκευωρία; Απάντηση: και τα δύο. Μόνο που αμφότερα αφορούσαν άλλους από εκείνους στους οποίους καταλογίζονται άδικα ευθύνες.

• Δεν υπήρξε συμμετοχή πολιτικών προσώπων στο υπαρκτό σκάνδαλο Novartis. Διεθνώς και σε εμάς αφορούσε σε κύκλωμα άλλων (διακινητών φαρμάκων, ιατρών, συνταγογραφήσεων κ.ο.κ). Επομένως η αήθης προσπάθεια εμπλοκής των μη εμπλεκόμενων κομματικών αντιπάλων είναι καταδικαστέα και ανήθικη.

• Θα μου πείτε πως ήταν αναγκαία και η καταφυγή στη σπίλωση/λάσπη στον ανεμιστήρα, για να επιβιώσει εκλογικά ο ΣΥΡΙΖΑ και να δικαιώσει τον αυτοχαρακτηρισμό «***κόμμα του ηθικού πλεονεκτήματος***». Όμως περιορίστηκαν στη συκοφαντία και δεν προχώρησαν σε… «φυλακίσεις των κομματικών τους αντιπάλων», όπως τους συνέστησε ο μετριοπαθής ευπρεπής υφυπουργός τους. Δεν άκουσαν τις σοφές συμβουλές του. Και το πλήρωσαν ακριβά εκλογικά (!).

του
Κώστα Δημ. Χρονόπουλου
Ιατρός

Τώρα το (από)κομμα βαδίζει από το 8% στο 3%. Απογοήτευση!

Πολυκομματικές οι πληγές που άνοιξε/επέφερε η Novartis. Τώρα, μετά την αθώωση στελεχών ΝΔ, ΠΑΣΟΚ -και όχι μόνον-, πλήττει αναπόφευκτα και τον ΣΥΡΙΖΑ-ΠΣ, γιατί εκεί πλέον θα αναζητηθούν οι ευθύνες και οι υπεύθυνοι. Τιμητικές πράγματι εξελίξεις που ανεβάζουν ψηλά το πεσμένο/αναξιόπιστο πολιτικό μας σύστημα!

Εδώ θα πρέπει να αναφερθεί και η ουσιώδης διαφορά (και σε επίπεδο διαφθοράς και τιμωρίας) ανάμεσα σε κράτη (ΗΠΑ) και σε **φερόμενα ως κράτη** (Ελλάδα). Εκεί στην Αμερική τιμωρήθηκε με βαρύτατα πρόστιμα η διεφθαρμένη **-διεφθαρμογόνος-** Novartis ως εταιρεία. Εδώ επιχειρήθηκε η σπίλωση και τιμωρία των πολιτικών αντιπάλων υπουργών και πρωθυπουργών της. Κατά τα άλλα… ανήκομεν εις τα πολιτισμένα ευνομούμενα κράτη της Δύσης, με επιπρόσθετα προσόντα, όπως ηθικά πλεονεκτήματα… πολιτικοκομματικής διαφθοράς (τα λάθη -συνήθως- πληρώνονται). Η ηγεσία της «Αριστεράς» διέπραξε ολέθριο σφάλμα, αφού παράκουσε τη σοφή σύσταση του κ. υφυπουργού Υγείας, ο οποίος, σε μια έντιμη και κοινωφελή προσπάθεια εξυγίανσης, είπε αλήθειες: ότι δηλαδή η σίγουρη διασωστική του κόμματος επιλογή θα ήταν η φυλάκιση πολιτικών -και όχι μόνον- προσωπικοτήτων. Βέβαια, εκ των υστέρων, δικαιώθηκε, δεδομένου ότι η πορεία του «**κόμματος του ηθικού πλεονεκτήματος**» πήρε τον ολισθηρό δρόμο της φθοράς και της πολιτικής απαξίωσης. Και κάτι ακόμα: Αυτό το εξέχον κομματικό στέλεχος, δεν το τίμησε το κόμμα του. Επέλεξε άλλον ως αρχηγό του. ΑΧΑΡΙΣΤΙΑ!... Αλήθεια υπάρχει σώφρων άνθρωπος που να αμφιβάλλει πως το πολλά υποσχόμενο κόμμα της Αριστεράς και της προόδου υπήρξε μοιραίο/αναπόδραστο θύμα του αμέτρητου «ηθικού του πλεονεκτήματος»;

2. Οι μασκοφόροι/κουκουλοφόροι μάρτυρες -όταν κατέρρευσε η συκοφαντία- υποχρεώθηκαν, δικαστικά, να βγάλουν τις κουκούλες, ώστε το κοινό να απολαύσει τα μπουμπούκια της αρετής, της ειλικρίνειας, της αξιοπιστίας. Προφανώς και το καθεστώς προστασίας δεν ήταν δυνατόν/επιτρεπτό να διαρκέσει επ' άπειρον και πάντως όχι μετά την αθώωση των κατηγορουμένων. Εξάλλου μασκαράδες/μασκοφόροι είθισται να κυκλοφορούν για λίγο. Τις απόκριες.

3. Φθάσαμε λοιπόν στην αφαίρεση των μασκών προστασίας τους (εξάλλου σημείωσε ύφεση και ο κορωνοϊός στο μεταξύ) και φυσικά θα επακολουθήσουν καταδίκες για ψευδομαρτυρία, ψευδορκία και συκοφαντική δυσφήμηση.

4. Ηθικόν δίδαγμα: Καλό και ηθικό είναι να αποφεύγονται οι συγχύσεις και οι εμετικές σκοπιμότητες. Να προστατεύονται οι ειλικρινείς μάρτυρες, όχι οι ψευδομάρτυρες και οι κατά παραγγελία και χρηματισμό συκοφάντες.

5. Εννοείται ότι η υπόθεση δεν πρόκειται να σταματήσει εδώ. Κάποτε θα τιμωρηθούν και εκείνοι που τους έβαλαν να διαπράξουν ό,τι απαράδεκτο διέπραξαν. Και τότε θα γελάσει κάθε πικραμένος και αδικημένος.

ΥΓ.: Αναπόφευκτα τίθεται μεγάλο βασανιστικό ερώτημα: Τι θα γίνει μελλοντικά με το περιβόητο «***Ηθικό πλεονέκτημα της Αριστεράς αλλά και της προόδου***»; Πώς θα πορευτεί η κοινωνία μας χωρίς αυτό το τεράστιο προτέρημα/στήριγμά της από εδώ και πέρα; Χάνουμε διαρκώς ερείσματα. Κρίμα!...

Το Ισραήλ ισοπέδωσε το υπ. Άμυνας της Συρίας

«Χτυπήσαμε το αρχηγείο του Γενικού Επιτελείου Στρατού της Συρίας», λένε οι IDF, ενώ στα σύνορα Συρίας και Ισραήλ υπάρχουν πάνω από 200 νεκροί - Οι Τζιχαντιστές εκτέλεσαν Δρούζους και το Τελ Αβίβ βομβάρδισε θέσεις των δυνάμεων του Αλ Σάρα

Οι ισραηλινές δυνάμεις έπληξαν στόχο του συριακού καθεστώτος στη Δαμασκό εν μέσω συγκρούσεων μεταξύ Δρούζων και δυνάμεων του συριακού καθεστώτος. Ο Ισραηλινός υπουργός Άμυνας Ισραέλ Κατζ δήλωσε την Τετάρτη ότι το Ισραήλ θα κλιμακώσει το επίπεδο των επιθέσεών του κατά του συριακού καθεστώτος, αν αυτό δεν αποσυρθεί σύντομα από τη Σουέιντα στη Νότια Συρία.

Συγκεκριμένα, οι Ισραηλινές Αμυντικές Δυνάμεις (IDF) έπληξαν την είσοδο του στρατιωτικού αρχηγείου του συριακού καθεστώτος στη Δαμασκό, όπως επιβεβαίωσε ο ισραηλινός στρατός την Τετάρτη. Το συριακό πρακτορείο ειδήσεων SANA μετέδωσε ότι ακούστηκε ο ήχος μιας ισχυρής έκρηξης στη Δαμασκό, η φύση της οποίας βρίσκεται ακόμη υπό διερεύνηση. Εντωμεταξύ, δύο συριακές πηγές ασφαλείας δήλωσαν στο Reuters πως το Ισραήλ έπληξε το υπουργείο Άμυνας στη Δαμασκό.

Επίθεση με drones και στη Σουέιντα

Σύμφωνα με πληροφορίες, ισραηλινά μη επανδρωμένα αεροσκάφη στόχευσαν νωρίτερα την πόλη Σουέιντα της Νότιας Συρίας, όπου έχουν ξαναρχίσει οι συγκρούσεις μεταξύ των συριακών κυβερνητικών στρατευμάτων και των τοπικών Δρούζων μαχητών, όπως ανέφερε το συριακό κρατικό πρακτορείο ειδήσεων. Υπενθυμίζεται ότι στη Σουέιντα η πλειονότητα των κατοίκων είναι Δρούζοι, ενώ υπάρχει και ένας μικρότερος πληθυσμός χριστιανικών και μουσουλμανικών μειονοτήτων. Προχθές οι συριακές κυβερνητικές δυνάμεις αναπτύχθηκαν στην πόλη αυτή παρά τις προειδοποιήσεις του Ισραήλ.

Οι Ισραηλινές Αμυντικές Δυνάμεις (IDF) δήλωσαν ότι θα ενισχύσουν τα στρατεύματά τους κατά μήκος των συριακών συνόρων, καθώς θα συνεχίζουν να παρακολουθούν τις ενέργειες του καθεστώτος εναντίον των Δρούζων αμάχων στη Νότια Συρία. Το Ισραήλ προειδοποίησε επίσης ότι θα αυξήσει τα πλήγματά του εναντίον των συριακών κυβερνητικών δυνάμεων αν δεν αποσυρθούν από τη Νότια Συρία και ιδιαίτερα από τη Σουέιντα.

Τι συμβαίνει στη Νότια Συρία

Όλα ξεκίνησαν την Κυριακή, όταν ξέσπασαν συγκρούσεις μεταξύ των δυνάμεων των Δρούζων και των τοπικών φυλών Βεδουίνων, οι οποίοι είναι σουνίτες μουσουλμάνοι. Οι συριακές κυβερνητικές δυνάμεις αναπτύχθηκαν στην περιοχή και συγκρούστηκαν με τις τοπικές ένοπλες ομάδες. Τη Δευτέρα οι Ισραηλινές Ένοπλες Δυνάμεις έπληξαν πολλά άρματα μάχης του συριακού καθεστώτος που προχωρούσαν προς τη Σουέιντα, καθώς οι συριακές κυβερνητικές δυνάμεις απέκτησαν τον έλεγχο τουλάχιστον ενός χωριού Δρούζων στην περιοχή.

Ο Ισραέλ Κατζ δήλωσε ότι το Ισραήλ θα κλιμακώσει το επίπεδο των επιθέσεών του κατά του συριακού καθεστώτος αν δεν αποσυρθεί σύντομα από τη Σουέιντα. Ο Κατζ και ο πρωθυπουργός Μπένζαμιν Νετανιάχου είχαν δώσει οδηγίες στις Ισραηλινές Αμυντικές Δυνάμεις να προετοιμαστούν για την υπεράσπιση των Δρούζων στη Συρία ήδη από τον Μάρτιο, μετά από συγκρούσεις που ξέσπασαν στην Τζαραμάνα, μια πόλη στα περίχωρα της Δαμασκού, μεταξύ των τοπικών δυνάμεων των Δρούζων και του συριακού καθεστώτος.

«Δεν θα επιτρέψουμε στο τρομοκρατικό καθεστώς του ριζοσπαστικού Ισλάμ στη Συρία να βλάψει τους Δρούζους», ανέφεραν ο Νετανιάχου και ο Κατζ σε ανακοίνωσή τους. «Αν το καθεστώς βλάψει τους Δρούζους, θα το βλάψουμε εμείς. Έχουμε δεσμευτεί απέναντι στους αδελφούς μας Δρούζους στο Ισραήλ να κάνουμε τα πάντα για να αποτρέψουμε την πρόκληση βλάβης εις βάρος των αδελφών μας Δρούζων στη Συρία και θα λάβουμε όλα τα απαραίτητα μέτρα για να εγγυηθούμε την ασφάλειά τους».

Η μη κυβερνητική οργάνωση Συριακό Παρατηρητήριο Ανθρωπίνων Δικαιωμάτων δημοσιοποίησε την Τρίτη ακόμη βαρύτερο απολογισμό θυμάτων στις συγκρούσεις στην επαρχία Σουέιντα. Έκανε λόγο για 203 νεκρούς από το ξέσπασμα συγκρούσεων την Κυριακή ανάμεσα σε κοινότητες Δρούζων και Βεδουίνων, τις οποίες ακολούθησε η ανάπτυξη δυνάμεων των de facto αρχών στην περιοχή. «Ο αριθμός των νεκρών εξαιτίας των μαχών και των εκτελέσεων με συνοπτικές διαδικασίες στη Σουέιντα από την Κυριακή το πρωί ανέρχεται σε 203», διευκρίνισε η ΜΚΟ. Πρόκειται για 92 Δρούζους, ανάμεσά τους 21 πολίτες που εκτελέστηκαν με συνοπτικές διαδικασίες από δυνάμεις των υπουργείων Άμυνας και Εσωτερικών, 93 μέλη δυνάμεων προσκείμενων στην κυβέρνηση και 18 Βεδουίνους, σύμφωνα με την ίδια πηγή.

Όπως είναι προφανές, η κρίση στη Νότια Συρία κλιμακώνεται επικίνδυνα. Όπως μετέδωσε το BBC, ο πρωθυπουργός του Ισραήλ Μπενιαμίν Νετανιάχου δήλωσε ότι διέταξε τα πλήγματα γιατί η κυβέρνηση της Συρίας «σκόπευε να χρησιμοποιήσει τις δυνάμεις και τα όπλα εναντίον των Δρούζων». Η Δαμασκός καταδίκασε την εμπλοκή του Ισραήλ, υποστηρίζοντας ότι οι επιθέσεις είχαν ως αποτέλεσμα τον θάνατο μελών των ενόπλων δυνάμεων και αμάχων, ενώ κατηγόρησε το Τελ Αβίβ ότι φέρει την πλήρη ευθύνη για τις συνέπειες.

Γράφει η Αλεξία Τασούλη

Τουρκία: Κατακαίει το Τσανάκαλε η φωτιά, η οσμή της έφτασε στην Αττική

Αντιμέτωπη με νέα μεγάλα μέτωπα φωτιάς βρίσκονται οι αρχές της Τουρκίας μετά την πυρκαγιά που ξέσπασε σε δασική έκταση της περιοχής Σαρκόι της επαρχίας Τεκιρντάγκ στη βορειοδυτική Τουρκία και επεκτάθηκε στην περιοχή του Μαρμαρά, με τουλάχιστον δύο ενεργά μέτωπα στο Τσανάκαλε. Η φωτιά εξετάζεται το ενδεχόμενο να προκλήθηκε από πουλί που έπεσε σε ηλεκτροφόρα καλώδια. Σύμφωνα με τουρκικά δημοσιεύματα, η πυρκαγιά ξεκίνησε σε γεωργική γη κοντά στη γειτονιά Ιστικλάλ και μέσα σε 18 ώρες εξαπλώθηκε ανεξέλεγκτα προς το Τσανάκαλε. Στη μάχη έχουν πέσει 400 πυροσβέστες με 100 οχήματα, σύμφωνα με τον κυβερνήτη του Τεκιρντάγκ, Ρετζέπ Σοϊτούρκ.

Οι τοπικές αρχές έχουν ήδη εκκενώσει επτά οικισμούς στην περιοχή όπου δίνεται η μάχη με τις φλόγες, με τέσσερα άτομα να έχουν μεταφερθεί στο νοσοκομείο με αναπνευστικά προβλήματα. Εκτός από τις ισχυρές επίγειες δυνάμεις, τη φωτιά προσπαθούν να περιορίσουν 21 εναέρια μέσα που κάνουν ρίψεις νερού, με το έργο τους να γίνεται πιο δύσκολο από τους ισχυρούς ανέμους που πνέουν στην περιοχή. Από τα τέλη Ιουνίου στην Τουρκία εκδηλώνονται 77 πυρκαγιές κατά μέσο όρο την ημέρα. Οι καπνοί ήταν ορατοί σε μεγάλο μέρος της Μυτιλήνης, ενώ η έντονη μυρωδιά έχει φτάσει μέχρι την ηπειρωτική Ελλάδα. Ο καπνός είναι ορατός και από τις κάμερες του Εθνικού Αστεροσκοπείου Αθηνών στην Πεντέλη.

Θύελλα στη Γαλλία για τις περικοπές αργιών

Σφοδρές αντιδράσεις στη Γαλλία έχουν προκαλέσει τα πρωτοφανή μέτρα λιτότητας που ανακοίνωσε ο πρωθυπουργός Φρανσουά Μπαϊρού στην προσπάθειά του να μειώσει κατά 43,8 δισ. ευρώ τον προϋπολογισμό της Γαλλίας. Όπως ανακοίνωσε στην πολυαναμενόμενη ομιλία του, προχωρά σε βαθιές περικοπές δαπανών, προσπαθώντας έτσι να περιορίσει το αυξανόμενο έλλειμμα της Γαλλίας, με προτάσεις που περιλαμβάνουν την κατάργηση δύο αργιών, τον περιορισμό των φορολογικών ελαφρύνσεων για τους πλουσίους και την περικοπή θέσεων εργασίας στον δημόσιο τομέα.

Ο Μπαϊρού είναι τώρα αντιμέτωπος με την απειλή μιας ακόμη πρότασης μομφής και η επιβίωση της κυβέρνησής του μπορεί να εξαρτηθεί από το πώς θα γίνουν οι περικοπές, τις οποίες περιέγραψε λεπτομερώς προειδοποιώντας ότι το υπερβολικό χρέος αποτελεί «θανάσιμο κίνδυνο» για τη χώρα και ότι η Γαλλία αντιμετωπίζει τώρα μια «στιγμή αλήθειας» σχετικά με την οικονομική της κατάσταση. Ο Γάλλος πρόεδρος Εμανουέλ Μακρόν κάλεσε τους βουλευτές να μην ξεκινήσουν μια ακόμη πρόταση μομφής, λέγοντας ότι αυτή του Δεκεμβρίου έβλαψε τις εταιρείες και ανέτρεψε την αμυντική ανάπτυξη, καθυστερώντας τον προϋπολογισμό του 2025. Το ακροδεξιό κόμμα Εθνικός Συναγερμός έχει δηλώσει ότι δεν θα υποστηρίξει τις νέες περικοπές στον προϋπολογισμό και έχει ήδη ζητήσει μια ακόμη ψηφοφορία για την κυβέρνησή του. Η Γαλλία μετρά 11 επίσημες αργίες κάθε χρόνο - όσες αρκετές ευρωπαϊκές χώρες αλλά και οι ΗΠΑ.

Η Λεπέν απειλεί να ανατρέψει και άλλον πρωθυπουργό της κυβέρνησης Μακρόν

«Θυμηθείτε τι έπαθε η Ελλάδα»

Ορισμένες συνδυάζονται με τις λεγόμενες «ημέρες-γέφυρες», επιβραδύνοντας τον ρυθμό παραγωγής κυρίως τον Μάιο, όπως υποστηρίζουν κάποιοι. Αυτό το φαινόμενο θέλει τώρα να αντιμετωπίσει ο Φρανσουά Μπαϊρού, προτείνοντας την κατάργηση δύο εξ αυτών, στο πλαίσιο ενός ευρύτατου σχεδίου δημοσιονομικής λιτότητας ύψους 43,8 δισ. ευρώ. Ο Μπαϊρού σχεδιάζει να καταργήσει τη Δευτέρα του Πάσχα, κινητή αργία που συχνά πέφτει συνήθως μέσα στον Απρίλιο και την 8η Μαΐου, ημέρα μνήμης της νίκης των Συμμάχων επί της ναζιστικής Γερμανίας το 1945. Σύμφωνα με τον ίδιο, η κατάργηση αυτών των δύο ημερών θα ενίσχυε τη γαλλική οικονομία κατά «αρκετά δισ. ευρώ», αυξάνοντας τη συνολική παραγωγή. Όπως δήλωσε ο υπουργός Οικονομικών Ερίκ Λομπάρ στο France 2: «Οι Γάλλοι εργάζονται κατά μέσο όρο 100 ώρες λιγότερο από τους Γερμανούς».

«Πάγωμα» συντάξεων και κοινωνικών επιδομάτων

Το σχέδιο προβλέπει επίσης πάγωμα συντάξεων και κοινωνικών επιδομάτων στα επίπεδα του 2025, φορολόγηση υψηλόμισθων και περιορισμό των φορολογικών παραθύρων για τους πλούσιους, μείωση θέσεων στο Δημόσιο, συγχώνευση κρατικών φορέων και περιορισμό των προσλήψεων. Ακόμη, μείωση των δαπανών των τοπικών αρχών κατά 5,3 δισ. ευρώ, αναθεώρηση του επιδόματος ανεργίας και μεταρρύθμιση των εργασιακών σχέσεων, μειωμένες επιδοτήσεις στις επιχειρήσεις, με αντάλλαγμα λιγότερη γραφειοκρατία.

Ο Μπαϊρού μιλά για «αναπόφευκτες αποφάσεις» ώστε η Γαλλία να σταθεί στα πόδια της. Ωστόσο, η πρότασή του για τις αργίες προκάλεσε άμεση πολιτική θύελλα. Ο Ζορντάν Μπαρντελά του ακροδεξιού Εθνικού Συναγερμού τη χαρακτήρισε «άμεση επίθεση στην ιστορία μας, στις ρίζες και στους εργαζόμενους», ενώ η Μαρίν Λεπέν απείλησε με πρόταση δυσπιστίας. Αν και η Βουλή δεν συνεδριάζει ξανά μέχρι τα τέλη Σεπτεμβρίου, το πολιτικό θερμόμετρο ήδη ανεβαίνει. Οι Σοσιαλιστές χαρακτήρισαν το σχέδιο «βίαιο και απαράδεκτο», ενώ η μοίρα του Μπαϊρού παραμένει αβέβαιη - όπως και η τύχη των γαλλικών αργιών. Πριν από λίγες εβδομάδες ο Φρανσουά Μπαϊρού είχε σκεφτεί μέχρι και δημοψήφισμα για τις δραστικές περικοπές στον προϋπολογισμό, ιδέα που εγκαταλείφθηκε σχετικά σύντομα. «Δεν πρέπει να ξεχάσουμε ποτέ την ιστορία της Ελλάδας και την κρίση χρέους της», προειδοποίησε.

Τραμπ: «τα αμερικανικά όπλα φτάνουν στην Ουκρανία»

Ο Αμερικανός πρόεδρος Ντόναλντ Τραμπ διαβεβαίωσε πως στέλνονται ήδη όπλα από τη χώρα του στην Ουκρανία, αποφεύγοντας να γίνει πιο συγκεκριμένος, χωρίς να διευκρινίσει ούτε τους τύπους τους ούτε τις ποσότητες. Διευκρίνισε ότι δεν έχει συνομιλήσει με τον Ρώσο ομόλογό του, Βλαντίμιρ Πούτιν, αφότου του έδωσε διορία 50 ημερών για να καταλήξει σε συμφωνία ειρήνης με την Ουκρανία και απείλησε πως σε διαφορετική περίπτωση θα υπάρξει επιβολή ακόμη πιο αυστηρών κυρώσεων. Ο υπουργός Εξωτερικών, Σεργκέι Λαβρόφ, αντέδρασε στις δηλώσεις σχετικά με το χρονικό όριο των 50 ημερών σχολιάζοντας ειρωνικά: «50 μέρες, τα έχουμε ξαναδεί. 24 ώρες, κι αυτό το έχουμε περάσει. 100 μέρες, τα έχουμε δει όλα».

Η εκπρόσωπος Τύπου του Λευκού Οίκου, Καρολάιν Λέβιτ, διέψευσε το δημοσίευμα των «Financial Times» πως ο Ντόναλντ Τραμπ «ενθάρρυνε περαιτέρω αιματοχυσία», αναφερόμενη σε τηλεφωνική επικοινωνία του πρώην προέδρου με τον Ουκρανό πρόεδρο, Βολοντίμιρ Ζελένσκι. Το αποκαλυπτικό δημοσίευμα της βρετανικής εφημερίδας ανέφερε πως στην τηλεφωνική συνομιλία της 4ης Ιουλίου ο Τραμπ φέρεται να ζήτησε από τον Ζελένσκι να εξετάσει το ενδεχόμενο να πλήξει τη Μόσχα με αμερικανικούς πυραύλους μεγάλης εμβέλειας, εφόσον η Ουάσινγκτον προσφέρει τα απαραίτητα όπλα.

Πέντε συλλήψεις για τη δολοφονία του Πολωνού καθηγητή στην Αγ. Παρασκευή

Ραγδαίες είναι οι εξελίξεις στην υπόθεση δολοφονίας του 43χρονου Πολωνού καθηγητή, που έγινε στην οδό Ειρήνης στην Αγία Παρασκευή πριν από δέκα περίπου μέρες. Πέντε άτομα αναμένεται να συλληφθούν, ανάμεσά τους η πρώην γυναίκα του, ο σύντροφός της και τρείς αλλοδαποί συνεργοί τους. Όπως αναφέρουν αστυνομικές πηγές, ο σύντροφος της οικονομολόγου αποδέχεται τις κατηγορίες, ενώ η ίδια αρνείται κάθε συμμετοχή στο έγκλημα.

Γράφει ο Γιώργος Γεραφέντης

Τι αποκάλυψε στην «Ρ» αξιωματικός της Ασφάλειας για τα λάθη που έκαναν ο εκτελεστής, οι συνεργοί του και η ηθική αυτουργός του φόνου

Πώς οργανώθηκε η δολοφονία

Η πρώην σύζυγος του Πολωνού πανεπιστημιακού καθηγητή κατηγορείται από το Τμήμα Ανθρωποκτονιών ως ηθική αυτουργός για την εν ψυχρώ δολοφονία του. Η γυναίκα, με την οποία ο καθηγητής του Μπέρκλεϊ είχε αποκτήσει δύο παιδιά, ένα αγόρι και ένα κοριτσι, φέρεται ότι επείσε τον νυν σύντροφό της να σκοτώσει τον 43χρονο Πολωνό. Σύμφωνα με αστυνομικές πηγές, η οικονομολόγος πίεζε αρχικά τον νυν σύντροφό της να πληρώσει άτομα για να δολοφονήσουν τον πρώην σύζυγό της. Φέρεται να εντόπισε τρία άτομα, δύο Αλβανούς και έναν Βούλγαρο, που έχουν συλληφθεί. Αυτοί, σύμφωνα με τα έως τώρα στοιχεία, μετέφεραν τον δράστη στον τόπο του εγκλήματος με νοικιασμένο αυτοκίνητο, καθώς δεν τους είχε αποκαλύψει πως θέλει να δολοφονήσει τον Πολωνό, αλλά ότι θέλει να χτυπήσει κάποιον που ενοχλούσε τη φίλη του. Ο νυν σύντροφος της γυναίκας έχει συλληφθεί με την κατηγορία ότι αυτός ήταν ο μασκοφόρος που σκότωσε τον 43χρονο καθηγητή, ενώ οι τρεις αλλοδαποί κατηγορούνται για συνέργεια. Ο καθηγητής, εκτός από διαμάχη για τα παιδιά, είχε και μεγάλες οικονομικές διαφορές με την πρώην σύζυγό του με εταιρείες που είχαν στην Αμερική.

Οι υποψίες για την οικονομολόγο

Τα στοιχεία που βοήθησαν τους αστυνομικούς του Ανθρωποκτονιών να φτάσουν σύντομα στην εξιχνίαση της υπόθεσης ήταν τα λάθη που έκαναν ο εκτελεστής και οι συνεργοί του αλλά και η πρώην σύζυγος του καθηγητή.

Όπως αποκάλυψε αξιωματικός της Ασφάλειας στην «Political», οι υποψίες τους στράφηκαν από την πρώτη στιγμή στην οικονομολόγο και από το γεγονός ότι ενώ η δολοφονία έγινε κοντά στο σπίτι της, δεν αναζήτησε το θύμα με το οποίο είχε ραντεβού για να παραλάβει τα παιδιά. Η Αστυνομία έφτασε στο σπίτι της αρκετές ώρες μετά και ενώ «ξεκλείδωσε» το κινητό τηλέφωνο του 43χρονου Πολωνού εξακρίβωσε τα στοιχεία του και αφού ο αρμόδιος αξιωματικός πληκτρολόγησε το όνομα και του επίθετό του στο police online, διαπίστωσε ότι ακριβώς πριν από έναν χρόνο είχε απασχολήσει τις ελληνικές αστυνομικές αρχές, καθώς είχε επεισόδιο με μια γυναίκα και μάλιστα είχε σχηματιστεί δικογραφία από το Αστυνομικό Τμήμα Αγίας Παρασκευής. Αιτία αυτού του επεισοδίου ήταν η επιμέλεια των παιδιών τους. Έτσι αναζήτησαν την οικονομολόγο στο σπίτι της στην οδό Ειρήνης και έγινε τότε η ταυτοποίηση του 43χρονου Πολωνού.

Η μαρτυρία-κλειδί

Όπως είχε γράψει η «Political», στο επίκεντρο των ερευνών έχει μπει μια μαρτυρία που έφτασε στο «ελληνικό FBI» και ανέφερε πως κάποιο πρόσωπο από το περιβάλλον του καθηγητή είχε εκμυστηρευτεί στον ίδιο ότι θα «καθαρίσει» τον 43χρονο Πολωνό. Μάλιστα, ο αυτήκοος μάρτυρας ανέφερε στον αξιωματικό της Αστυνομίας πως αυτό θα γινόταν αν οι αγεφύρωτες διαφορές τους έφταναν στα άκρα. Στο πρόσωπο αυτό είχαν εστιάσει το ενδιαφέρον τους οι αναλυτές του Ανθρωποκτονιών και δεν ήταν άλλο από την πρώην σύζυγο του θύματος.

Από την ανάλυση των δεδομένων και το οπτικό υλικό που κατέγραψε τον δράστη να μπαίνει στο νοικιασμένο αυτοκίνητο, το Τμήμα Ανθρωποκτονιών εξιχνίασε την κατά παραγγελία δολοφονία του 43χρονου Πολωνού καθηγητή. Το αυτοκίνητο το εντόπισαν μία μέρα μετά το έγκλημα κι έτσι εντόπισαν τους δύο Αλβανούς που το είχαν νοικιάσει και είχαν μεταφέρει τον φυσικό αυτουργό στο σημείο της δολοφονίας.

Ειρ. Μουρτζούκου: Τι αναφέρει για «τρίτο πρόσωπο» και την «κάλυψη» της μητέρας της

Με την Ειρήνη Μουρτζούκου να βρίσκεται προφυλακισμένη πλέον στις Φυλακές Κορυδαλλού, οι Αρχές επικεντρώνονται στην ολοκλήρωση των πορισμάτων για τα αίτια θανάτου του μικρού Παναγιωτάκη. Ανατριχιαστικές είναι οι αναφορές τής καθ' ομολογίαν παιδοκτόνου στο απολογητικό της υπόμνημα προς τον ανακριτή Πατρών. Η πιο σοβαρή αιχμή του υπομνήματός της είναι ότι «καταλυτικό ρόλο» στην υπόθεση παίζει τρίτο πρόσωπο, το οποίο προς το παρόν δεν κατονομάζει: «Καταλυτικό ρόλο έχει διαδραματίσει και άλλος άνθρωπος, το όνομα του οποίου θα αποκαλύψω μόνο στις αρμόδιες εισαγγελικές/ανακριτικές Αρχές [...] αφού δέχομαι συνεχείς και έντονες απειλές για τη ζωή μου και τη σωματική μου ακεραιότητα». Υποστηρίζει επίσης ότι μετά τον θάνατο του παιδιού η μητέρα του τη φιλοξενούσε κρυφά στην οικία της: «Από την ημέρα θανάτου του Παναγιώτη (5/8/2024) έως και τον μήνα Ιούνιο του έτους 2025 με φιλοξενούσε κρυφά στην οικία της στην Αμαλιάδα», γεγονός ασφαλώς μη συμβατό με την, παρουσιαζόμενη δημοσίως, εικόνα της εξοργισμένης (δήθεν) μητέρας.

Έρχονται 43άρια... και δεν γνωρίζουμε πότε θα δροσίσει

Μετά την ανάσα των προηγούμενων ημερών μια νέα προειδοποίηση για καύσωνα ακόμη μεγαλύτερης έντασης έρχεται να μας θυμίσει ότι βρισκόμαστε στην καρδιά του καλοκαιριού. Σύμφωνα λοιπόν με την Εθνική Μετεωρολογική Υπηρεσία, από την επόμενη εβδομάδα ο υδράργυρος θα ανέβει κατακόρυφα. Ένα νέο κύμα αφόρητης ζέστης θα κάνει την εμφάνισή του, με τη θερμοκρασία να φτάνει μέχρι και τους 43 βαθμούς Κελσίου.

Από Κυριακή τα χειρότερα

Καμίνι αναμένεται να γίνει λοιπόν η χώρα σταδιακά από την Κυριακή που μας έρχεται, ενώ μέχρι το Σάββατο η θερμοκρασία δεν θα ξεπεράσει τους 38 βαθμούς Κελσίου, με κάποια σκόρπια 39άρια και 40άρια, όπως σημειώνει σε ανάρτησή του ο γνωστός μετεωρολόγος Γιώργος Τσατραφύλλιας.

Παράλληλα, ο ίδιος σημειώνει πως, σύμφωνα με τα τελευταία προγνωστικά στοιχεία, από την Κυριακή 20 Ιουλίου μέχρι τουλάχιστον την Τρίτη 22 Ιουλίου, ίσως και την Τετάρτη, αναμένεται να βιώσουμε τον πρώτο ισχυρό καύσωνα του καλοκαιριού.

Γράφει η Ιωάννα Ντάνη
ioannadani@gmail.com

Μάλιστα, ο Γιώργος Τσατραφύλλιας προειδοποιεί ότι επειδή θα έχει προηγηθεί ήδη πολλή ζέστη, ο καύσωνας αυτός θα αφυδατώσει περισσότερο τον δασικό μας πλούτο με ό,τι συνεπάγεται αυτό. Την ίδια στιγμή θα καταπονήσει κι άλλο τις ευπαθείς ομάδες, κυρίως στα αστικά κέντρα όπου στερούνται αερισμό και ικανοποιητικά μέρη δροσισμού. Τέλος, ο γνωστός μετεωρολόγος καταλήγει πως τα εν λόγω φαινόμενα δεν είναι κάτι το μη σύνηθες για τον δεύτερο μήνα του καλοκαιριού που διανύουμε.

Η εξέλιξή του ανά μέρα

Σύμφωνα με τη μετεωρολόγο της ΕΡΤ Αναστασία Τυράσκη, η θερμοκρασία θα αρχίσει να ανεβαίνει σταδιακά από Κυριακή 20 Ιουλίου, ενώ τη Δευτέρα, Τρίτη και Τετάρτη προβλέπονται κορύφωση με θερμοκρασίες άνω των 40 βαθμών στα ηπειρωτικά και ακραίες τιμές σε πεδινές ευπαθείς περιοχές. Σύμφωνα με τον μετεωρολόγο της Action24 Δημήτρη Παπαϊωάννου, ο καύσωνας αυτός θα είναι πιθανότατα ο πιο έντονος μέχρι στιγμής και θα διαρκέσει τουλάχιστον έως την Πέμπτη, με πιθανή σταδιακή αποκλιμάκωση από την Παρασκευή 25/7.

Παράλληλα, υπάρχει αυξημένος κίνδυνος πυρκαγιάς λόγω τόσο της ξηρότητας όσο και της πιθανότητας εκδήλωσης ξηρών καταιγίδων στη Βόρεια Ελλάδα μέχρι και την Παρασκευή.

Ποιες περιοχές θα έχουν μεγαλύτερα προβλήματα

Όπως τονίζει ο μετεωρολόγος του Mega Γιάννης Καλλιάνος, οι πιο δύσκολες ημέρες του καύσωνα θα είναι η Τρίτη 22/7 και η Τετάρτη 23/7, όπου οι μέγιστες θερμοκρασίες θα φτάσουν τους 43-44°C, ίσως και παραπάνω σε κάποιες ευάλωτες περιοχές της Στερεάς, Θεσσαλίας και Ανατολικής Πελοποννήσου. Σύμφωνα πάντως με τον κ. Καλλιάνο, προς το παρόν δεν μπορούμε να γνωρίζουμε πότε θα τελειώσει αυτός ο καύσωνας.

Οι πιο ευπαθείς περιοχές, σύμφωνα με τον Γιάννη Καλλιάνο, θα είναι πεδιάδες της Κεντρικής Μακεδονίας μακριά από θάλασσες, ο θεσσαλικός κάμπος, η πεδινή Φθιώτιδα, η Κωπαΐδα στη Βοιωτία, ο αργολικός κάμπος, ο κάμπος του Αγρινίου, ο λακωνικός κάμπος, ο κάμπος του Μελιγαλά στη Μεσσηνία, η ευρύτερη περιοχή του Ισθμού της Κορίνθου κ.λπ.

Πέτρος Φιλιππίδης: Το παρασκήνιο της δικαστικής απόφασης - Γιατί δεν μπήκε φυλακή

Πλούσιο είναι το παρασκήνιο της δικαστικής απόφασης για τον Πέτρο Φιλιππίδη, καθώς η εισήγηση του εισαγγελέα ήταν να μην επιβληθεί καν ποινή φυλάκισης στον κατηγορούμενο για δύο απόπειρες βιασμού. Το δικαστήριο όμως του επέβαλε τρία χρόνια φυλάκιση με αναστολή, που σημαίνει ότι δεν θα ξαναμπεί φυλακή. Υπενθυμίζεται πως ο ηθοποιός έχει κάνει ήδη έναν χρόνο φυλακής.

Σύμφωνα με το Star, η απόφαση για τριετή φυλάκιση με τριετή αναστολή ήρθε κόντρα στην εισήγηση του εισαγγελέα, ωστόσο στη συνέχεια δεν υπήρξε σύμπνοια.

Στην επταμελή σύνθεση -εκ των οποίων τέσσερις δικαστές και τρεις ένορκοι- υπήρξε διχογνωμία, με την τελική απόφαση να κρίνεται ως εξής:

- **Τέσσερις (δύο δικαστές και δύο ένορκοι) ήταν υπέρ της ποινής φυλάκισης για 2+2 έτη, όσα και τα αδικήματα που κατηγορήθηκε.**
- **Τρεις (ένας δικαστής και δύο ένορκοι) τάχθηκαν υπέρ αυστηρότερης ποινής, δηλαδή για τέσσερα χρόνια φυλάκιση για τον πρώτο βιασμό και δύο χρόνια για τον δεύτερο βιασμό. Σε αυτή την περίπτωση θα έμπαινε στη φυλακή ο Πέτρος Φιλιππίδης.**

Με 4-3 κέρδισαν τα 2+2, κατά συγχώνευση μιλάμε για τρία χρόνια φυλάκιση.

Η απόφαση για αναστολή δεν είναι του δικαστηρίου αλλά έτσι προβλέπει ο νόμος. Για τέτοια ποινή προβλέπεται η αναστολή.

Ο σταθερός «σύμμαχος» του Πέτρου Φιλιππίδη, ο εισαγγελέας Πέτρος Καραφλός, είχε κλείσει την αγόρευσή του λέγοντας πως θα ζητούσε να μην επιβληθεί καμία ποινή στον κατηγορούμενο. Κατά κάποιον τρόπο το δικαστήριο ικανοποίησε τον εισαγγελέα.

Η πλευρά του ηθοποιού Πέτρου Φιλιππίδη δηλώνει ότι θα ασκήσει έφεση στον Άρειο Πάγο.

Νίκος Χαρδαλιάς: Το Tae Kwon Do παραχωρήθηκε στην Περιφέρεια Αττικής

Τη σύμβαση για την παραχώρηση του Κλειστού Ολυμπιακού Γηπέδου Φαλήρου Tae Kwon Do στην Περιφέρεια Αττικής υπέγραψαν ο περιφερειάρχης Νίκος Χαρδαλιάς και η διευθύνουσα σύμβουλος της Εταιρείας Ακινήτων Δημοσίου (ΕΤΑΔ) Ηρώ Χατζηγεωργίου, παρουσία του υπουργού Εθνικής Οικονομίας και Οικονομικών, Κυριάκου Πιερρακάκη.

Όπως ανακοινώθηκε σύμφωνα με σύμβαση, η πρώην ολυμπιακή εγκατάσταση του Tae Kwon Do και ο περιβάλλων χώρος της παραχωρούνται στην Περιφέρεια Αττικής για τα επόμενα 40 χρόνια, προκειμένου να αναπλαστούν και να αποδοθούν στους πολίτες με νέες χρήσεις - και ειδικότερα, όπως δήλωσε ο κ. Χαρδαλιάς, ως εκθεσιακό, συνεδριακό και συναυλιακό κέντρο.

Η παραχώρηση των εγκαταστάσεων εντάσσεται στον ευρύτερο στρατηγικό σχεδιασμό της περιφερειακής αρχής για την ολιστική ανάπλαση του Φαληρικού Όρμου, με τη δημιουργία του νέου Μητροπολιτικού Πάρκου «Αέναον» και την έξοδο του αστικού ιστού στη θάλασσα μετά από δεκαετίες.

«Κάνουμε ένα ακόμη αποφασιστικό βήμα μπροστά, για την υλοποίηση μιας από τις σημαντικότερες παρεμβάσεις της περιφερειακής αρχής μας, για ένα έργο που θα αναβαθμίσει κατακόρυφα όχι μόνον την Αθηναϊκή Ριβιέρα αλλά συνολικά την εικόνα της Αττικής. Ένα έργο που θα ενώσει ξανά τον αστικό ιστό της Αττικής με τη θάλασσα, μετά από έξι δεκαετίες», επεσήμανε στον χαιρετισμό του ο περιφερειάρχης Αττικής.

Ο Νίκος Χαρδαλιάς στάθηκε ιδιαίτερα στην «άμεση και ουσιαστική παρέμβαση του πρωθυπουργού Κυριάκου Μητσοτάκη», καθώς και στις εργώδεις προσπάθειες της περιφερειακής αρχής για την εξασφάλιση της ευρωπαϊκής χρηματοδότησης ύψους 370 εκατ. ευρώ για το νέο Μητροπολιτικό Πάρκο, έπειτα από χρόνια «αδικαιολόγητων καθυστερήσεων», που παρολίγο να οδηγήσουν στην απένταξη του έργου. Υπογράμμισε μάλιστα ότι έχουν ήδη ολοκληρωθεί οι σχετικές μελέτες, αδειοδοτήσεις και εγκρίσεις, ενώ αναμένεται η ψήφιση των όρων διακήρυξης του ανοιχτού διεθνούς διαγωνισμού από την Περιφερειακή Επιτροπή, προκειμένου να δημοπρατηθεί το έργο εντός του τρέχοντος μηνός.

Επιταχύνεται ο εκσυγχρονισμός του ΕΣΥ

Ο υπουργός Υγείας μιλώντας στον Άρη Πορτοσάλτε στον ΣΚΑΪ 100,3 τόνισε την εντυπωσιακή ανταπόκριση των πολιτών στη δωρεάν τηλεφωνική γραμμή Υγείας 1566, από την πρώτη κιόλας μέρα της λειτουργίας της. Ο κ. Γεωργιάδης είπε χαρακτηριστικά: «Κατά τη χθεσινή πρώτη μέρα λειτουργίας, έγιναν 3.000 κλήσεις. Έκανε την καλύτερη έναρξη τηλεφωνικής γραμμής που έχει γίνει ποτέ. Μπορείς να καλείς δωρεάν στον τετραψήφιο αριθμό 1566 για να κλείσεις ραντεβού σε κέντρο Υγείας, για να κλείσεις ραντεβού με γιατρό του ΕΟΠΥΥ, για να βρεις το φάρμακο που θέλεις, για να πάρεις φάρμακα υψηλού κόστους από τον ΕΟΠΥΥ και για οτιδήποτε άλλο θέλεις εκτός από το ΕΚΑΒ. Το 166 δηλαδή δεν καταργείται».

Γράφει η Κατερίνα Παπακωστοπούλου
kpapakosto@yahoo.gr

Για την ταλαιπωρία που παρατηρείται λόγω διακοπών στην κατ' οίκον διανομή φαρμάκων υψηλού κόστους από τον ΕΟΠΥΥ, ο υπουργός Υγείας τόνισε: «Το εγχείρημα της κατ' οίκον διανομής φαρμάκου, ως εγχείρημα logistics, είναι τεράστιο. Έχουμε 140.000 δυνητικά δικαιούχους. Είναι ένα πολύ δύσκολο εγχείρημα, που όμως, όταν θα ρολάρει, θα έχουμε πραγματικά λύσει ένα μεγάλο πρόβλημα, που είναι η ταλαιπωρία στις ουρές του ΕΟΠΥΥ. Τις μέρες ειδικά που φεύγουν για διακοπές, υπάρχει μεγάλο πρόβλημα. Αυτές τις 20 μέρες, το κατ' οίκον κάνει περίπου 33.000 παραδόσεις. Ζητώ προσωπικά συγγνώμη από τον οποιονδήποτε ασθενή που ταλαιπωρείται, έστω και λίγο».

Το 1566 δέχτηκε 3.000 κλήσεις την 1η ημέρα λειτουργίας του. Σχεδόν 2.500 SMS ανά ημέρα στέλνουν οι ασθενείς που πήραν εξιτήριο

Όσο για το νέο ψηφιακό εργαλείο αξιολόγησης της εμπειρίας του ασθενή στα νοσοκομεία του ΕΣΥ, ο Άδωνις Γεωργιάδης ανέφερε: «Κάθε μέρα που περνάει, στέλνουμε περίπου 2.000 με 2.500 μηνύματα σε ασθενείς που έχουν πάρει εξιτήριο από νοσοκομείο. Σου έρχεται στο κινητό ένα μήνυμα ανωνυμοποιημένο και απαντάς σε ερωτήσεις multiple choice. Ρωτάμε τα πάντα. Αν είχε σεντόνι, αν είχε χαρτί τουαλέτας, αν ήταν καθαρό, αν μπήκες γρήγορα, αν ερχόταν ο νοσηλευτής, αν βρήκες το φάρμακο, αν καθυστέρησες, αν σου άρεσε ο χώρος, αν ήταν ανακαινισμένος. Ήδη έχουμε λάβει τις πρώτες 1.200 απαντήσεις σε δυο μέρες».

Μιλώντας για το ίδιο θέμα στην εκπομπή «Αταίριαστοι» στον ΣΚΑΪ, ο υφυπουργός Υγείας Μάριος Θεμιστοκλέους έκανε γνωστό ότι «περισσότεροι από ένας στους τρεις, περισσότεροι από 30% έχουν απαντήσει, είναι πολύ καλό για τις πρώτες ημέρες και θα έχουμε τα πρώτα συμπεράσματα σε λίγο χρόνο».

Επίσκεψη Κυριάκου Μητσοτάκη στις ΚΟΜΥ Ευρυτανίας

Ο πρωθυπουργός ενημερώθηκε από την αναπληρώτρια υπουργό Υγείας Ειρήνη Αγαπηδάκη και τον διευθύντα σύμβουλο του Εθνικού Οργανισμού Δημόσιας Υγείας (ΕΟΔΥ), Δημήτρη Χατζηγεωργίου, για τις υπηρεσίες που παρέχουν οι Κινητές Ομάδες Υγείας (ΚΟΜΥ), για τα προγράμματα προληπτικών εξετάσεων που άρχισαν να υλοποιούνται στην περιοχή καθώς και για το σύστημα τηλεϊατρικής που λειτουργεί τόσο στο συγκεκριμένο ιατρείο όσο και στο Κέντρο Υγείας Δυτικής Φραγκίστας, το Πολυδύναμο Περιφερειακό Ιατρείο Αγράφων και το Καρπενήσι.

Η κυρία Φρόσω και ο γιος της ξάφριζαν τους ηλικιωμένους

Με πρόσχημα το παλαιοπωλείο τους, μητέρα και γιος έμπαιναν σε σπίτια σε Εκάλη, Κηφισιά και Μελίσσια και έκλεβαν κοσμήματα, χρήματα και πολύτιμες αντίκες

Μια καλοστημένη... επιχείρηση εξαπάτησης ηλικιωμένων είχαν στήσει μέσα σε λίγους μήνες μια 42χρονη γυναίκα και ο 25χρονος γιος της με βιτρίνα ένα παλαιοπωλείο στα Βριλήσσια. Μητέρα και γιος εμφανίζονταν ως επαγγελματίες εκτιμητές παλαιών αντικειμένων, αλλά στην πραγματικότητα σκοπός τους ήταν να μπαίνουν σε σπίτια πελατών τους και να αφαιρούν κοσμήματα, χρήματα και πολύτιμες αντίκες. Η οικογενειακή «επιχείρηση» λειτουργούσε σαν καλοκουρδισμένη μηχανή καθώς, σύμφωνα με την Ασφάλεια Κηφισιάς, οι δράστες μοίραζαν φυλλάδια με την επωνυμία του παλαιοπωλείου της «κυρίας Φρόσως» στην ευρύτερη περιοχή των βορείων προαστίων. Όταν κάποιοι ενδιαφερόμενοι ηλικιωμένοι καλούσαν για εκτίμηση αντικειμένων, μητέρα και γιος εμφανίζονταν στο σπίτι τους. Εκμεταλλευόμενοι τη στιγμή και χρησιμοποιώντας τη μέθοδο της απασχόλησης, αποσπούσαν τιμαλφή και χρήματα φεύγοντας ανενόχλητοι. Οι Αρχές έφτασαν στα ίχνη τους, καθώς κάμερες ασφαλείας είχαν καταγράψει το αυτοκίνητο που χρησιμοποιούσαν για τις μετακινήσεις τους μητέρα και γιος. «Γίνεται μνεία ότι για τη μετάβασή τους χρησιμοποιούσαν το υπ' αριθμόν ΒΟΥ-..... ΙΧΕ όχημα. Οι κινήσεις των ανωτέρω κατηγορουμένων κατεγράφησαν από τις κάμερες ασφαλείας τής οικίας και το βιντεοληπτικό υλικό κατασχέθηκε από την Ασφάλεια Κηφισιάς», αναφέρει το διαβιβαστικό της Αστυνομίας. Το αυτοκίνητο κατασχέθηκε από τις αστυνομικές αρχές.

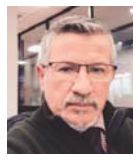

Γράφει ο Γιώργος Γεραφέντης

Η σύλληψη και τα ευρήματα

Τέλος στη δράση τους μπήκε στις 11 Ιουλίου 2025, όταν αστυνομικοί του Τμήματος Δίωξης και Εξιχνίασης Εγκλημάτων Κηφισιάς τούς εντόπισαν να κινούνται με το αυτοκίνητό τους στην περιοχή της Εκάλης και τους σταμάτησαν για έλεγχο. Στην κατοχή τους βρέθηκαν και κατασχέθηκαν: ένα πολυτελές ρολόι Rolex, τέσσερα χρυσά δαχτυλίδια, ένα χρυσό βραχιόλι και αλυσίδα, ένα ξύλινο ρόπαλο και 13 ναρκωτικά δισκία. Σε έρευνα που ακολούθησε στο όχημά τους οι αστυνομικοί βρήκαν το ποσό των 5.490 ευρώ, 720 δολαρίων ΗΠΑ και 10 ελβετικών φράγκων. «Στο πλαίσιο της προανάκρισης εξακριβώθηκε ότι οι ανωτέρω κατηγορούμενοι, με πρόσχημα την επαγγελματική τους ενασχόληση με το λιανικό εμπόριο παλαιών αντικειμένων, διαμοίραζαν διαφημιστικά φυλλάδια του παλαιοπωλείου. Όταν οι αποδέκτες των φυλλαδίων, άπαντες ηλικιωμένοι, τους καλούσαν στις οικίες τους για εκτίμηση παλαιών αντικειμένων, οι κατηγορούμενοι, εκμεταλλευόμενοι την έλλειψη προσοχής των παθόντων, αφαιρούσαν κοσμήματα και αντικείμενα αξίας», αναφέρεται στη δικογραφία που σχημάτισε η Αστυνομία. Επιπλέον, η 42χρονη έμπορος κατηγορείται και για παραβάσεις του νόμου περί ναρκωτικών, ενώ ο γιος της αντιμετωπίζει κατηγορίες για παράνομη κατοχή όπλων.

Τουλάχιστον τρία «χτυπήματα» - Πάνω από 31.000 ευρώ η λεία

Από την αστυνομική έρευνα προέκυψε ότι είχαν διαπράξει τουλάχιστον τρεις διακεκριμένες κλοπές σε Εκάλη, Κηφισιά και Μελίσσια, με συνολική λεία που ξεπερνά τις 31.000 ευρώ. Τα θύματά τους ήταν αποκλειστικά ηλικιωμένες γυναίκες, τις οποίες προσέγγιζαν με την ευγένεια και τον επαγγελματικό τρόπο τού φερέγγυου εκτιμητή. Τον Δεκέμβριο του 2024 μητέρα και γιος είχαν επισκεφτεί το σπίτι ηλικιωμένης στην οδό Αφροδίτης στα Μελίσσια για να εκτιμήσουν παλιά έπιπλα. Οι δράστες, σύμφωνα με την Αστυνομία, αφαίρεσαν μια χρυσή καδένα και ένα ασημένιο φωτιστικό αξίας 1.500 ευρώ. Στις 24 Ιανουαρίου 2024 οι κατηγορούμενοι άρπαξαν με τη μέθοδο της απασχόλησης από το σπίτι ηλικιωμένης στην Κηφισιά δύο χρυσά δακτυλίδια και ένα παλαιό ξίφος. Η τελευταία τους κλοπή σημειώθηκε στις 18 Ιουνίου 2025. Η «κυρά Φρόσω» και ο γιος της επισκέφτηκαν την πολυτελή κατοικία ηλικιωμένης στην Εκάλη. Με διάφορα τεχνάσματα απέσπασαν κοσμήματα αξίας 30.000 ευρώ. Οι συλληφθέντες οδηγήθηκαν στον αρμόδιο εισαγγελέα, ενώ η έρευνα συνεχίζεται από την Ασφάλεια Κηφισιάς για να διαπιστωθεί αν εμπλέκονται και σε άλλες παρόμοιες υποθέσεις.

Ο «γνωστός τράπερ» συνελήφθη ξανά, αυτή τη φορά για κοκαΐνη

Για ακόμη μια φορά αστυνομικοί πέρασαν χειροπέδες σε πολύ γνωστό τράπερ, σύμφωνα με πληροφορίες της «Political». Ο 29χρονος μουσικός συνελήφθη για κατοχή κοκαΐνης χθες το μεσημέρι στην περιοχή των Εξαρχείων. Όπως αναφέρουν έγκυρες αστυνομικές πηγές, ο νεαρός τράπερ επέβαινε σε αυτοκίνητο που οδηγούσε στενός του συνεργάτης. Αστυνομικοί θεώρησαν ύποπτες τις κινήσεις του οχήματος και το σταμάτησαν για έλεγχο στη συμβολή των οδών Εμμανουήλ Μπενάκη και Φειδίου. Ακολούθησε έρευνα στο όχημα, αλλά δεν βρέθηκε κάτι ύποπτο. Οι αστυνομικοί της ΟΠΚΕ προσήγαγαν τους δύο νεαρούς με σκοπό να μεταφερθούν στο Αστυνομικό Τμήμα Εξαρχείων για εξακρίβωση στοιχείων. Στη διαδρομή προς το τμήμα πέταξαν μέσα στο τζιπ της ΟΠΚΕ μια κάλτσα μέσα στην οποία έκρυβαν οκτώ συσκευασίες κοκαΐνης βάρους 6,7 γραμμαρίων. Τις ναρκωτικές ουσίες εντόπισαν οι αστυνομικοί της ΟΠΚΕ. Στο Τμήμα Ασφαλείας Εξαρχείων όπου προσήχθησαν σχηματίστηκε δικογραφία σε βάρος τους για κατοχή ναρκωτικών ουσιών και οδηγήθηκαν στον εισαγγελέα. Ο νεαρός τράπερ έχει απασχολήσει αρκετές φορές τις αστυνομικές αρχές με την παραβατική του συμπεριφορά. Στη πιο σοβαρή υπόθεση που έχει εμπλακεί ήταν τον Νοέμβριο του 2021, όταν με άλλους συνεργούς του είχαν τραυματίσει με μαχαίρι μέσα σε καφετέρια νεαρό ντελιβερά στην οδό Λένορμαν στον Κολωνό.

Τα σχολεία της Αθήνας «αλλάζουν πρόσωπο»

Σε πλήρη εξέλιξη βρίσκονται αυτή την περίοδο εργασίες ανακαίνισης στις σχολικές μονάδες των περισσότερων δήμων… Στον συγκεκριμένο κανόνα δεν αποτελεί εξαίρεση ο δήμος Αθηναίων, καθώς με το κλείσιμο των σχολείων άνοιξαν οι δουλειές για τα συνεργεία του δήμου. Σύμφωνα με τον δήμαρχο Χάρη Δούκα, μέχρι το τέλος του καλοκαιριού, πάνω από 70 σχολεία στην Αθήνα θα έχουν ανακαινιστεί. Στις εργασίες περιλαμβάνονται εξωτερικά και εσωτερικά βαψίματα, αποκατάσταση δαπέδων, συντήρηση των κουφωμάτων και εγκατάσταση κλιματιστικών μονάδων. Ήδη έχουν ολοκληρωθεί σε έξι σχολεία, ενώ κατά τη διάρκεια του καλοκαιριού θα συνεχιστούν σε περισσότερα από 70, σε όλες τις δημοτικές κοινότητες της Αθήνας.

QUIZ!

Ποιος δήμαρχος της Αττικής με ιδιαίτερη έφεση στη δημοσιοποίηση «έργων» και «δραστηριοτήτων» έχει καταφέρει να δημιουργήσει σύγχυση για κάποια από αυτά; Πρόσφατα αναγκάστηκε παράταξη της αντιπολίτευσης να βγάλει ανακοίνωση με την οποία ζητά να ξεκαθαρίσει η δημοτική αρχή τι πρόκειται να γίνει με συγκεκριμένο έργο καθώς συγκρίνοντας τις ανακοινώσεις της διοίκησης επικρατεί μεγάλο μπέρδεμα… Το θέμα είναι αν ο ίδιος ο δήμαρχος έχει ξεκαθαρίσει τι θέλει και τι μπορεί να κάνει από αυτά που «διαφημίζει».

«Είπαν το νερό νεράκι» στο Γαλάτσι

Έντονα και άπειρα σε αριθμό είναι τα παράπονα που δέχεται καθημερινά ο δήμαρχος Γαλατσίου Γιώργος Μαρκόπουλος για τα προβλήματα που αντιμετωπίζουν οι πολίτες με τα έργα, τις καθυστερήσεις και τις ζημιές που προκαλεί η ΕΥΔΑΠ. Η αλήθεια είναι πως οι περισσότεροι κατανοούν ότι τα έργα δεν είναι του δήμου, ωστόσο «χρεώνουν» τη δημοτική αρχή λόγω του μεγάλου χρονικού διαστήματος που προκαλεί προβλήματα στην πόλη.

Τελικά, οι διαμαρτυρίες έπιασαν τόπο, καθώς ο κ. Μαρκόπουλος πριν από μερικές μέρες είχε συνάντηση με τους ιθύνοντες της ΕΥΔΑΠ, όπου έθεσε τα προβλήματα που δημιουργούν τα εγκαταλελειμμένα μπάζα για μεγάλα χρονικά διαστήματα που καταλήγουν στον δρόμο και στα φρεάτια, οι καταστροφές του οδοστρώματος, τα προβλήματα υδροδότησης και οι διαρκείς διαρροές από σπασμένους αγωγούς. Ο δήμαρχος ζήτησε να δοθούν λύσεις το ταχύτερο δυνατό, καθώς έχει αντιληφθεί πως χρεώνεται ο ίδιος το πολιτικό κόστος των προβλημάτων.

Τα ακούει… για άλλους ο Μαραγκάκης!

Μία σειρά από σημαντικά έργα οδοποιίας και ανάπλασης ολοκληρώθηκαν αυτές τις μέρες στον Δήμο Νίκαιας-Αγ.Ι. Ρέντη, στο πλαίσιο της προσπάθειας που καταβάλλει η δημοτική αρχή του Κώστα Μαραγκάκη για τη βελτίωση των οδοστρωμάτων και την ασφαλή μετακίνηση πεζών και οχημάτων. Ωστόσο ο δήμαρχος εξακολουθεί να εκφράζει παράπονα για τις «δυσκολίες συνεννόησης» που αντιμετωπίζει: «Οι υπηρεσίες του δήμου μας προσπαθούν για τη δημοπράτηση και εκτέλεση έργων, αλλά δυστυχώς η γραφειοκρατία και η κακή συνεννόηση με φορείς δυσχεραίνουν το έργο μας. Αν και η νομοθεσία υποχρεώνει τους φορείς να πραγματοποιούν άρτιες εργασίες και με τα απαραίτητα μέτρα προστασίας, δυστυχώς δεν την εφαρμόζουν, με αποτέλεσμα να γινόμαστε αποδέκτες πολλών και δικαιολογημένων παραπόνων από τους δημότες. Είναι άδικο να χρεώνεται ο δήμος ζημιές για τις οποίες δεν έχει ευθύνη ούτε αρμοδιότητα», δήλωσε με νόημα ο Κωνσταντίνος Μαραγκάκης.

«Πόλη σε εγκατάλειψη ο Παπάγος-Χολαργός»

Για τη ζοφερή εικόνα που παρουσιάζουν οι κοινόχρηστοι χώροι και οι δρόμοι του Δήμου Παπάγου-Χολαργού τέθηκε ερώτηση προς τον δήμαρχο Ηλία Αποστολόπουλο, στην πρόσφατη συνεδρίαση λογοδοσίας στο Δημοτικό Συμβούλιο. Συγκεκριμένα η επικεφαλής παράταξης της αντιπολίτευσης, Μαρία Σιώτου, με αφορμή την ψήφιση του νέου κώδικα οδικής κυκλοφορίας και της ειδικής πρόβλεψης επιβολής προστίμων για τις διαβάσεις, κατέθεσε ερώτηση ζητώντας να πληροφορηθούν οι πολίτες «γιατί οι περισσότερες διαβάσεις του δήμου μας είναι σβησμένες εδώ και αρκετό καιρό, με άκρως επικίνδυνες επιπτώσεις, ενώ την ίδια στιγμή παγκάκια και πεζοδρόμια είναι πολύ κακοσυντηρημένα και επικίνδυνα, σε μια εποχή που ο κόσμος επισκέπτεται πολύ συχνότερα τους δημόσιους χώρους». Στα παραπάνω η κ. Σιώτου πρόσθεσε και την «ανύπαρκτη συντήρηση υποδομών στα σχολεία», για να τεκμηριώσει την εικόνα εγκατάλειψης που παρουσιάζει η πόλη.

«Σύρραξη» στη βόρεια Κέρκυρα για γυμναστήριο-μπαλόνι

Η ματαίωση κατασκευής γυμναστηρίου στη βόρεια Κέρκυρα προκάλεσε πολιτική σύρραξη μεταξύ του δημάρχου Γιώργου Μαχειμάρη και του επικεφαλής της μείζονος αντιπολίτευσης, Σπύρου Βάρελη, και των παρατάξεών τους. Συγκεκριμένα, η Πολεοδομία της Κέρκυρας ακύρωσε άδεια πολεοδόμησης στο οικόπεδο που θα κατασκευαζόταν το γήπεδο-μπαλόνι, μετά από καταγγελία του επικεφαλής της αντιπολίτευσης, σύμφωνα με την οποία η άδεια εκδόθηκε βάσει αναληθών στοιχείων, που προσκόμισε ο δήμαρχος στο τοπογραφικό διάγραμμα. Από την πλευρά του ο δήμαρχος, Γιώργος Μαχειμάρης, ισχυρίζεται ότι τα καταγγελλόμενα είναι ψευδή, καθώς το έργο περιλαμβάνει τη διαπλάτυνση και βελτίωση του συγκεκριμένου δρόμου από 3 σε 8 μέτρα με ιδιωτική χορηγία. Αφήνει αιχμές για εφαρμογή δύο μέτρων και δύο σταθμών στη διεύθυνση της Πολεοδομίας Κέρκυρας και κατηγορεί τον Σπύρο Βάρελη και την παράταξή του για ανήθικη καταγγελία που έχει αποκλειστικά και μόνο ταπεινά πολιτικά κίνητρα.

Καταγγέλλει τις υπηρεσίες και απειλεί με παραίτηση

Ευθείες βολές κατά των υπηρεσιών του δήμου του εκτόξευσε ο δήμαρχος Κορινθίων, Νίκος Σταυρέλης, κατά τη συνεδρίαση λογοδοσίας της διοίκησής του. Συγκεκριμένα, ο δήμαρχος ανέφερε πως «όσο κι αν θέλει να προχωρήσει μια δημοτική αρχή, αν η υπηρεσία έχει "ξυπνήσει στραβά", δεν γίνεται τίποτα». Φανερά εκνευρισμένος ο δήμαρχος πρόσθεσε ότι δεν γίνονται τροποποιήσεις προϋπολογισμού γιατί «αρνούνται» οι υπηρεσίες να καταθέσουν εισηγήσεις, δεν υπάρχουν γιατροί εργασίας, τεχνικοί ασφαλείας ή πιστοποιήσεις πυρασφάλειας, γιατί «δεν περνάνε από την οικονομική υπηρεσία» και ότι ο δήμος έχει «29,5 εκατ. ευρώ στο ταμείο», αλλά δεν μπορεί να τα αξιοποιήσει… Θεωρώντας ανυπέρβλητα όσα καταγγέλλει ότι αντιμετωπίζει ο δήμαρχος, άφησε ανοιχτό το ενδεχόμενο να παραιτηθεί, λέγοντας χαρακτηριστικά: «Δεν θα συνδιοικήσω με υπαλλήλους. Αν συνεχιστεί αυτό, στο τέλος του χρόνου παραιτούμαι. Βρείτε άλλον δήμαρχο».

Σε κρίση η δημοτική αρχή Λειβαδιάς

Την παραίτηση της υπέβαλε στον δήμαρχο Λεβαδέων, Δημήτρη Καραμάνη, η αντιδήμαρχος, Κατερίνα Παπαβασιλείου, επικαλούμενη προσωπικούς λόγους. Ωστόσο, είναι η δεύτερη παραίτηση μέσα σε λίγους μήνες, μετά την παραίτηση του Δημήτρη Καφρίτσα τον περασμένο Δεκέμβριο. Να σημειώσουμε πως η κ. Παπαβασιλείου είχε πολύ σημαντικές αρμοδιότητες καθώς ήταν αναπληρωτής δημάρχου και αρμόδια επί Διοικητικών Θεμάτων, Θεμάτων Κέντρου Εξυπηρέτησης Πολιτών Λιβαδειάς, Προστασίας και Προαγωγής Δημόσιας Υγείας, ΚΑΠΗ, Προγράμματος Βοήθεια στο Σπίτι, Κοινωνικών Δομών, Πολιτικών Ισότητας Φύλων. Αξιοσημείωτο πως η παραίτηση δεν έγινε δεκτή από τον δήμαρχο, όμως η κ. Παπαβασιλείου εμμένει στην απόφασή της, γεγονός που υπενθυμίζει πως το τελευταίο διάστημα είχε κάνει σαφείς τις αντιρρήσεις της σε κορυφαία θέματα της ατζέντας της δημοτικής αρχής.

Ξανά «στον αέρα» η πλατφόρμα για επιδοτούμενη εκπαίδευση 750 ευρώ

του Κωνσταντίνου Δαυλού

Κανονικά λειτουργεί από εχθές η πλατφόρμα των αιτήσεων για το επιδοτούμενο πρόγραμμα της Δημόσιας Υπηρεσίας Απασχόλησης (ΔΥΠΑ) που μπορεί να δώσει έως και 750 ευρώ σε ανέργους και εργαζόμενους. Η πλατφόρμα άνοιξε τη Δευτέρα, το ενδιαφέρον όμως ήταν τόσο μεγάλο που πολύ σύντομα το σύστημα δεν άντεξε το πλήθος των αιτούντων. Τελικά, μετά από τεχνικές βελτιώσεις, η πλατφόρμα άνοιξε και πάλι αργά το βράδυ της Τρίτης και έκτοτε λειτουργεί κανονικά υποδεχόμενη τις αιτήσεις όσων ενδιαφέρονται να διεκδικήσουν εκπαιδευτικό επίδομα που λαμβάνεται με μορφή voucher, το οποίο κυμαίνεται από 400 ευρώ έως και 750 ευρώ, δηλαδή 5 ευρώ ανά ώρα κατάρτισης.

Πού αποσκοπεί

Στόχος του προγράμματος είναι να μετεκπαιδεύσει 170.000 άνεργους, αλλά και ιδιωτικούς υπαλλήλους, ενισχύοντας τις δεξιότητές τους και βελτιώνοντας τις επαγγελματικές τους προοπτικές σε ένα συνεχώς μεταβαλλόμενο εργασιακό περιβάλλον. Άλλωστε το πρόγραμμα έχει σχεδιαστεί καλύπτοντας πολύ μεγάλο αριθμό επαγγελματικών τομέων, εξασφαλίζοντας στους συμμετέχοντες τη μετάδοση πολύτιμων γνώσεων και δεξιοτήτων. Θέλοντας πάντως να παραμείνει σύγχρονο, το πρόγραμμα επικεντρώνεται περισσότερο σε δεξιότητες ψηφιακές, ειδικότητες της πράσινης οικονομίας, αλλά και κατάρτιση που αφορά τον οικονομικό εγγραμματισμό, για μία συνολική διάρκεια μετεκπαίδευσης που μπορεί να φτάσει μέχρι τις 150 ώρες. Το πρόγραμμα υλοποιείται στο πλαίσιο του Εθνικού Σχεδίου Ανάκαμψης και Ανθεκτικότητας «Ελλάδα 2.0» με τη χρηματοδότηση της Ευρωπαϊκής Ένωσης - NextGenerationEU και μετά την ολοκλήρωση της κατάρτισης οι ωφελούμενοι θα συμμετάσχουν σε εξετάσεις πιστοποίησης από ανεξάρτητους φορείς και όσοι επιτύχουν θα λάβουν το σύνολο του εκπαιδευτικού επιδόματος, που μπορεί να φτάσει μέχρι τα 750 ευρώ. Να σημειώσουμε πάντως ότι το πρόγραμμα δίνει και τη δυνατότητα παρακολούθησης εξ αποστάσεως.

Πολύ μεγάλο το ενδιαφέρον ανέργων και εργαζομένων για το πρόγραμμα-μαμούθ της ΔΥΠΑ για 170.000 θέσεις μετεκπαίδευσης έως και 150 ωρών

Οι προϋποθέσεις συμμετοχής

Προκειμένου ένας ενδιαφερόμενος/η να εγγραφεί στο πρόγραμμα, θα πρέπει να διαθέτει τις εξής προϋποθέσεις συμμετοχής:

- Να είναι εργαζόμενος/η στον ιδιωτικό τομέα.
- Να έχει ηλικία άνω των 18 ετών.
- Να είναι απόφοιτος/η τουλάχιστον υποχρεωτικής εκπαίδευσης.
- Να μην έχει συμμετάσχει ξανά το ίδιο πρόγραμμα.

Το πρόγραμμα περιλαμβάνει:

- Κατάρτιση διάρκειας από 80 έως 150 ώρες ανάλογα με την ειδικότητα που θα επιλέξουν οι αιτούντες.
- Πιστοποίηση φυσικών προσώπων σύμφωνα με το διεθνές πρότυπο ISO/ IEC 17024 ή μέσω διεθνώς αναγνωρισμένων πιστοποιήσεων.
- Το εκπαιδευτικό επίδομα έχει οριστεί σε 5 ευρώ/ώρα κατάρτισης και το σύνολο του ποσού κυμαίνεται ανάλογα με την ειδικότητα και τον εκπαιδευτικό προγραμματισμό.

Οι διευθύνσεις της πλατφόρμας που αφορούν ανέργους και εργαζόμενους, παρόχους κατάρτισης και παρόχους πιστοποίησης βρίσκονται στη σελίδα της ΔΥΠΑ www.dypa.gov.gr.

ΟΙΚΟΝΟΜΙΑ

Τα λαβράκια της ΑΑΔΕ

Σημαντικές υποθέσεις λαθρεμπορίου και παράνομης διακίνησης προϊόντων εντόπισαν οι ράμπο της ΑΑΔΕ κατά το δεύτερο τρίμηνο του 2025, εκμεταλλευόμενοι σύγχρονα μέσα, όπως τα μηχανήματα X-Ray, αλλά και με τη συνδρομή ειδικά εκπαιδευμένων σκύλων-ανιχνευτών. Οι ελεγκτές της Αρχής προχώρησαν σε δεκάδες κατασχέσεις ρευστών διαθεσίμων, παράνομων καπνικών και αλκοολούχων προϊόντων, ναρκωτικών ουσιών, ενεργειακών προϊόντων αλλά και ειδών «μαϊμού».

Ενδεικτικά την περίοδο Απριλίου-Ιουνίου κατασχέθηκαν:

- 16 τόνοι κάνναβης και διάφορα προϊόντα ναρκωτικών ουσιών.
- 38.679 τεμάχια απομιμητικών/παραποιημένων προϊόντων.
- 118 εκατομμύρια παράνομα τσιγάρα, 772 κιλά καπνού, 321 συσκευές ατμίσματος και δεκάδες παράνομα πούρα.
- 35 φιάλες, δυο ασκοί και δυο ανοξείδωτες συσκευασίες αλκοολούχων ποτών.
- Αρκετές χιλιάδες αδήλωτα ευρώ και δολάρια Αμερικής, καθώς επίσης και πολλά άλλα νομίσματα όμως λέβα Βουλγαρίας, λίρες Τουρκίας, γεν Ιαπωνίας και ντίραμ Ηνωμένων Αραβικών Εμιράτων.

Εντύπωση προκάλεσαν οι προσπάθειες διακίνησης μέσω ταχυδρομείου ανταλλακτικών όπλων και πλαστών έργων τέχνης, απαγορευμένων φυτοφαρμάκων που διακινούνται στην Τουρκία, αλλά και 60 συσκευασιών μπακλαβά, που κατασχέθηκαν στον Τελωνείο Κήπων. Επίσης, στην Καστοριά οι τελωνειακοί σταμάτησαν την εξαγωγή γούνας αιλουροειδών που βρίσκονται σε κίνδυνο, ενώ, τέλος, το τελωνείο του «Ελευθέριος Βενιζέλος» κατέστρεψε σε υψικάμινο στο Δίστομο Βοιωτίας σημαντικές ουσίες κάνναβης, μεθαμφεταμινών και ναρκωτικών δισκίων.

Κ. Δαυλός

Το deal της ΔΕΗ με την Digital Realty για «πράσινη» ενέργεια στα data centers της

Με καθαρή ενέργεια, που θα προέρχεται από τις εγκαταστάσεις των Ανανεώσιμων Πηγών Ενέργειας της ΔΕΗ, θα τροφοδοτεί τα τρία data centers που διαθέτει στην Αθήνα η Digital Realty, ένας από τους κορυφαίους σε παγκόσμιο επίπεδο παρόχους λύσεων data centers, φιλοξενίας εξοπλισμού και διασύνδεσης, μετά τη συμφωνία της με τον ελληνικό ενεργειακό όμιλο.

Γράφει ο Κώστας Νούσης
knusis@yahoo.gr

Παράλληλα με το χαρτοφυλάκιο ΑΠΕ, η Digital Realty θα αξιοποιεί και τα ψηφιακά εργαλεία παρακολούθησης της ΔΕΗ, που θα της δίνουν τη δυνατότητα παρακολούθησης και επαλήθευσης της πηγής, αλλά και του χρόνου κατανάλωσης καθαρής ενέργειας σε ωριαία βάση, ενισχύοντας έτσι την ακρίβεια στην αναφορά εκπομπών και στη βιώσιμη λειτουργία των κέντρων δεδομένων της, καθώς η υπηρεσία έχει σχεδιαστεί για να δίνει σε μεγάλους εταιρικούς πελάτες τη δυνατότητα ακριβούς ιχνηλασιμότητας και τεκμηριωμένης αναφοράς της κατανάλωσης πράσινης ενέργειας. Μάλιστα, η συμφωνία έρχεται να προστεθεί στα αντίστοιχα προγράμματα της εταιρείας σε Γαλλία και Σουηδία.

«Μέσω της υπηρεσίας ωριαίας αντιστοίχισης 24/7 καθαρής ενέργειας, παρέχουμε στους εταιρικούς μας πελάτες ακριβή και σε πραγματικό χρόνο εικόνα για την κατανάλωση ενέργειας από ΑΠΕ. Η συνεργασία μας με την Digital Realty αποδεικνύει ότι καινοτόμες ενεργειακές λύσεις μπορούν να επιταχύνουν τη μετάβαση ολόκληρων κλάδων στην καθαρή ενέργεια», σχολίασε ο Άγγελος Σπανός, γενικός διευθυντής Marketing & Προϊόντων της ΔΕΗ.

ΟΙΚΟΝΟΜΙΑ

Ρουμανική «απόβαση» στην ελληνική αγορά DIY

Η Paval Holding εξαγοράζει την Praktiker και τα μισθωμένα ακίνητα της Eurobank-Fairfax

Σε νέα εποχή εισέρχεται ο κλάδος DIY (do-it-yourself) στην Ελλάδα, καθώς η ρουμανική Paval Holding ολοκλήρωσε, σύμφωνα με πληροφορίες, την εξαγορά της αλυσίδας Praktiker μαζί με τα μισθωμένα ακίνητα που ανήκουν στη Eurobank-Fairfax. Η συμφωνία που «κλείδωσε» έπειτα από πολύμηνες διαπραγματεύσεις εκτιμάται ότι αγγίζει τα 120-130 εκατ. ευρώ.

Γράφει η Αμαλία Κάτζου
amaliakatzou@gmail.com

Η διαδικασία πώλησης προσέλκυσε το ενδιαφέρον κορυφαίων διεθνών και περιφερειακών ομίλων του κλάδου, όπως η Adeo, η Leroy Merlin και η βουλγαρική Videolux Holding. Τελικά, η Paval Holding, αν και μπήκε αργότερα στη διαγωνιστική διαδικασία, επικράτησε με την πλέον ανταγωνιστική προσφορά, αφήνοντας πίσω τους υπόλοιπους «μνηστήρες».

Με την εξαγορά αυτή η Paval Holding -ένας από τους μεγαλύτερους επιχειρηματικούς ομίλους της Ρουμανίας- ενισχύει τη στρατηγική της παρουσία στα Βαλκάνια και σηματοδοτεί ένα νέο κεφάλαιο για την Praktiker στην ελληνική αγορά. Το ενδιαφέρον πλέον στρέφεται στις κινήσεις της νέας διοίκησης και στα σχέδια ανάπτυξης που αναμένεται να ανακοινωθούν το επόμενο διάστημα.

Η είσοδος της Paval Holding στην Ελλάδα φέρνει στο προσκήνιο και τον κολοσσό Dedeman, τον μεγαλύτερο παίκτη DIY στη Ρουμανία. Η Dedeman, που ιδρύθηκε το 1992 από τους αδελφούς Ντράγκος και Αντριάν Παβάλ, διαθέτει σήμερα δίκτυο 63 καταστημάτων και έχει κατακτήσει την ηγετική θέση στην αγορά, ξεπερνώντας ακόμη και την Praktiker σε πωλήσεις ήδη από το 2010.

Η Paval Holding, επενδυτικό όχημα των αδελφών Παβάλ, έχει παρουσία σε ένα ευρύ φάσμα δραστηριοτήτων - από την ακίνητη περιουσία και το private equity μέχρι τη γεωργία, την αυτοκινητοβιομηχανία, την ενέργεια, τη βιομηχανία και τις τράπεζες.

Η εξαγορά της Praktiker και των ακινήτων της Eurobank από την Paval Holding αναμένεται να αναδιαμορφώσει τον ανταγωνισμό στον κλάδο DIY στην Ελλάδα, δημιουργώντας νέα δεδομένα και ανοίγοντας τον δρόμο για περαιτέρω επενδύσεις και ανάπτυξη στην αγορά. Οι επόμενες κινήσεις της νέας διοίκησης θα κρίνουν το μέλλον της Praktiker και τη δυναμική του κλάδου τα επόμενα χρόνια.

Η ΤΕΧΑΝ ένας σημαντικός πρωταγωνιστής της Ελληνικής Οικονομίας

Μία ακόμα αναγνώριση έλαβε η εταιρεία ΤΕΧΑΝ ΑΒΕΕ, η οποία κατασκευάζει στην Ελλάδα τα αμερικανικής υψηλής τεχνολογίας πολυκέντρα ανακύκλωσης ENVIPCO, ηγέτη στον τομέα της κατασκευής και λειτουργίας αυτόματων μηχανημάτων για την ανακύκλωση των πλαστικών, μεταλλικών και γυάλινων συσκευασιών.

Η ΤΕΧΑΝ βραβεύτηκε στην κατηγορία «Greek Business Champions» των βραβείων «Πρωταγωνιστές της Ελληνικής Οικονομίας 2025», καθώς στις δύο τελευταίες δημοσιευμένες οικονομικές καταστάσεις πέτυχε αύξηση του κύκλου εργασιών της κατά 316%, με αντίστοιχη αύξηση των κερδών προ φόρων κατά 473%. Πέραν των σημαντικών οικονομικών επιδόσεων, το πιο σημαντικό επίτευγμα της ΤΕΧΑΝ, με έντονο κοινωνικό αποτύπωμα, είναι η δέσμευσή της για τη δημιουργία 90 νέων θέσεων εργασίας, με την επένδυση της μονάδας κατασκευής των αυτόματων μηχανημάτων ανακύκλωσης. Ήδη η ΤΕΧΑΝ έχει δημιουργήσει περισσότερες από 550 θέσεις εργασίας πλήρους απασχόλησης, με στόχο να φτάσει τις 1.000 μέχρι το 2026.

Η συγκεκριμένη διάκριση βασίστηκε σε οικονομικά κριτήρια, όπως δημοσιοποιήθηκαν από την Direction Business Reports και αφορά επιχειρήσεις με κύκλο εργασιών άνω των 10 εκατ. ευρώ και με ετήσια αύξηση άνω του 20%, τόσο στον τζίρο όσο και στα προ φόρων κέρδη.

Η βράβευση αυτή έρχεται να επιβεβαιώσει την υγιή, βιώσιμη και συνεπή αναπτυξιακή πορεία της ΤΕΧΑΝ τα τελευταία χρόνια, σε ένα περιβάλλον με αυξανόμενες προκλήσεις αλλά και σημαντικές ευκαιρίες. Η

Ο πρόεδρος της ΤΕΧΑΝ Απόστολος Μούργος κατά την παραλαβή του βραβείου

Ο πρόεδρος της ΤΕΧΑΝ Απόστολος Μούργος με τον γενικό διευθυντή Δημήτρη Τσουβάλα

επιχειρηματική στρατηγική της εταιρείας με αιχμή την τεχνολογία, την καινοτομία και την επένδυση σε υποδομές και ανθρώπινο κεφάλαιο έχει καταφέρει να αναδείξει την ανακύκλωση όχι απλώς ως περιβαλλοντική επιλογή, αλλά ως έναν καθοριστικό πυλώνα για την οικονομική και βιομηχανική ανάπτυξη της χώρας.

Ο πρόεδρος της ΤΕΧΑΝ, Απόστολος Μούργος, τόνισε ότι η διάκριση αυτή αποτελεί για την εταιρεία

Διάκριση στην κατηγορία «Greek Business Champions»

όχι μόνο τιμή αλλά και δέσμευση. Υπογράμμισε πως η ΤΕΧΑΝ επενδύει με συνέπεια στην καινοτομία και την ανάπτυξη, δίνοντας όμως απόλυτη προτεραιότητα στην ευθύνη απέναντι στην κοινωνία, την οικονομία και το περιβάλλον. Αναφέρθηκε, μεταξύ άλλων, σε πρωτοβουλίες με ουσιαστικό κοινωνικό αποτύπωμα, όπως οι Μεγάλοι Εκπαιδευτικοί Διαγωνισμοί Ανακύκλωσης, το Πανελλήνιο Σχολικό Πρωτάθλημα Ανακύκλωσης και η ανακήρυξη του Γιάννη Αντετοκούνμπο ως «MVP της Ανακύκλωσης» - δράσεις που ενώνουν τη νέα γενιά με τις αξίες της κυκλικής οικονομίας.

Επιμέλεια: Αμαλία Κάτζου

Attica Bank: Χρηματοδοτεί τη Faria Renewable για έργο αποθήκευσης ηλεκτρικής ενέργειας

Η Faria Renewables προχώρησε στην υπογραφή δανειακής σύμβασης με την Attica Bank για τη χρηματοδότηση της κατασκευής έργου αποθήκευσης ηλεκτρικής ενέργειας μέσω συσσωρευτών (Battery Energy Storage System - BESS). Πρόκειται για ένα σύστημα ονομαστικής ισχύος 49,9MW και αποθηκευτικής ικανότητας 134,16MWh, το οποίο επιλέχθηκε στο πλαίσιο της δεύτερης Ανταγωνιστικής Διαδικασίας της Ρυθμιστικής Αρχής Αποβλήτων, Ενέργειας και Υδάτων (ΡΑΑΕΥ) τον Φεβρουάριο του 2024. Το έργο θα διασυνδεθεί σε υπό κατασκευή υποσταθμό υψηλής τάσης 150/20 kV. Η ολοκλήρωση της κατασκευής αναμένεται εντός του τρίτου τριμήνου του 2025. Η εν λόγω επένδυση, το συνολικό ύψος της οποίας ανέρχεται σε 28 εκατομμύρια, εντάσσεται στους πυλώνες της πράσινης μετάβασης και της ενεργειακής ασφάλειας, υποστηρίζοντας την αποδοτικότερη ενσωμάτωση των ΑΠΕ στο ηλεκτρικό δίκτυο της χώρας, καθώς και την ευελιξία του συστήματος ηλεκτροπαραγωγής. Προς αυτήν την κατεύθυνση άλλωστε, η αποθήκευση ενέργειας αποτελεί το κλειδί για τη διασφάλιση της σταθερής παροχής ενέργειας από ανανεώσιμες πηγές στα συστήματα ηλεκτρικής ενέργειας, παρέχοντας αποτελεσματικές λύσεις για

τη βελτίωση της αξιοπιστίας του δικτύου, της ποιότητας της ηλεκτρικής ενέργειας, ενώ συντελεί καταλυτικά στην περαιτέρω ανάπτυξη των ανανεώσιμων πηγών ενέργειας. Η επένδυση υλοποιείται στο πλαίσιο του Εθνικού Σχεδίου Ανάκαμψης και Ανθεκτικότητας «Ελλάδα 2.0» με τη χρηματοδότηση της Ευρωπαϊκής Ένωσης - NextGenerationEU. Εντάσσεται στους πυλώνες «Πράσινη Μετάβαση» και «Ψηφιακός Μετασχηματισμός» του «Ελλάδα 2.0».

Intralot: Μεγάλη νίκη στις ΗΠΑ με συμβόλαιο-μαμούθ στη λοταρία του Μέριλαντ

Σε μια εντυπωσιακή ανατροπή που αιφνιδίασε την παγκόσμια αγορά τυχερών παιχνιδιών, η ελληνική Intralot κατάφερε να επικρατήσει των κολοσσών Scientific Games και IGT, εξασφαλίζοντας το πολυπόθητο συμβόλαιο διαχείρισης της λοταρίας της πολιτείας Μέριλαντ, αξίας 260 εκατ. δολαρίων. Όπως μεταδίδουν αμερικανικά μέσα ενημέρωσης, η Επιτροπή Ελέγχου Λοταρίας και Τυχερών Παιχνιδιών του Μέριλαντ ενέκρινε την πρόταση της Intralot για την εγκατάσταση και λειτουργία του νέου Κεντρικού Συστήματος Παρακολούθησης και Ελέγχου της κρατικής λοταρίας. Πρόκειται για ένα έργο-κλειδί, που αποτελεί τη βάση για τη συνολική λειτουργία της λοταρίας στην πολιτεία. Η Intralot αναλαμβάνει την πλήρη υποστήριξη της

λοταρίας, από την παραγωγή και εγκατάσταση 4.300 τερματικών σημείων πώλησης σε καταστήματα λιανικής, μέχρι την ανάπτυξη και συντήρηση του λογισμικού και των αυτόματων μηχανημάτων πώλησης. Ουσιαστικά, η εταιρεία θα διαχειρίζεται κάθε τεχνολογικό και λειτουργικό σκέλος που απαιτείται για τη διανομή και πώληση των δελτίων λοταρίας στο Μέριλαντ. Το συμβόλαιο έχει διάρκεια 10 ετών, με δυνατότητα επέκτασης για ακόμη τρία χρόνια, γεγονός που μπορεί να εξασφαλίσει στην Intralot σταθερά έσοδα για συνολικά 13 χρόνια. Η εξέλιξη αυτή ενισχύει σημαντικά τη διεθνή παρουσία της ελληνικής εταιρείας και επιβεβαιώνει τη δυναμική της στον ιδιαίτερα ανταγωνιστικό χώρο των τυχερών παιχνιδιών στις ΗΠΑ.

Ευρωσύμβουλοι: Αλλαγή επωνυμίας σε Ευρωπαϊκές Καινοτομικές Λύσεις (EInS SA)

Τη μεταβολή της επωνυμίας της από «Ευρωσύμβουλοι Ανώνυμη Εταιρεία Συμβούλων Ανάπτυξης και Τεχνολογίας» σε «Ευρωπαϊκές Καινοτομικές Λύσεις - European Innovation Solutions AE» με διακριτικό τίτλο «EInS SA», αποφάσισε η ΓΣ της εταιρείας «Ευρωσύμβουλοι ΑΕ». Με απόφαση της εταιρείας ορίζεται ότι από τη 2η εργάσιμη ημέρα μετά την ενημέρωση του ΧΑ, ήτοι από τη 17/07/2025 η επωνυμία της εταιρείας στο Χρηματιστήριο Αθηνών αλλάζει σε «Ευρωπαϊκές Καινοτομικές Λύσεις - European Innovation Solutions AE» με διακριτικό τίτλο «EInS SA». Ταυτόχρονα θα αλλάξει και ο κωδικός OASIS της μετοχής της εταιρείας, ο οποίος από τον υφιστάμενο, ΕΣΥΜΒ, θα μεταβληθεί στον νέο, EIS.

Vidavo: Απέκτησε το 16,1% η Thermi AE, πωλητής ο Παντελής Αγγελίδης

Η εταιρεία Vidavo AE σε εφαρμογή του άρθρου 14, του Κανονισμού Λειτουργίας της ΕΝΑ, ως ισχύει, ενημερώνει το επενδυτικό κοινό ότι η εταιρεία με την επωνυμία Thermi Ανώνυμη Εταιρεία Τεχνολογίας, Καινοτομίας, Έρευνας, Ανάπτυξης, Βιοτεχνίας και Βιομηχανίας, γνωστοποίησε ότι την 04/07/2025 απέκτησε 138.025 κοινές ονομαστικές άυλες μετοχές μετά δικαιωμάτων ψήφου, ανερχόμενες σε ποσοστό 16,102% επί του συνόλου των δικαιωμάτων ψήφων της εταιρείας. Το ποσοστό και τα δικαιώματα ψήφου που διαθέτει η Thermi Ανώνυμη Εταιρεία Τεχνολογίας, Καινοτομίας, Έρευνας, Ανάπτυξης, Βιοτεχνίας και Βιομηχανίας, μετά την ως άνω απόκτηση, διαμορφώνεται σε 18,744%. Σε ξεχωριστή ανακοίνωση, η Vidavo AE ενημερώνει το επενδυτικό κοινό ότι ο Παντελής Αγγελίδης του Αναστασίου και της Θεοδώρας γνωστοποίησε ότι στις 04/07/2025 διέθεσε 138.025 κοινές ονομαστικές άυλες μετοχές μετά δικαιωμάτων ψήφου, ανερχόμενες σε ποσοστό 16.102 % επί του συνόλου των δικαιωμάτων ψήφων της εταιρείας.

Ανακατασκευάστηκε το Ξενία Πάρου από τον Όμιλο Watt

Ο Όμιλος WATT ολοκλήρωσε την ανακατασκευή του εμβληματικού κτιρίου του πρώην Ξενία στην Πάρο, το οποίο μεταμορφώθηκε σε ένα συγκρότημα σύγχρονων, υψηλής αισθητικής σουιτών, ενισχύοντας ουσιαστικά την παρουσία του στον τομέα των τεχνικών έργων υψηλών προδιαγραφών και της ποιοτικής φιλοξενίας. Το έργο υλοποιήθηκε από τη Notio Sustainable Developments, τη θυγατρική εταιρεία του Ομίλου που εξειδικεύεται στην ανάπτυξη ακινήτων με ξεκάθαρο περιβαλλοντικό προσανατολισμό, σημειώνει η σχετική ανακοίνωση. Οι νέες σουίτες, οι οποίες στεγάζονται στο πλήρως ανανεωμένο κτίριο του ιστορικού Ξενία, συνιστούν μια σύγχρονη τουριστική μονάδα υψηλής αισθητικής και λειτουργικότητας.

Η... βόμβα «έσκασε» στη Χάποελ

Δύο 24ωρα νωρίτερα, ο Βασίλιε Μίσιτς παρουσιαζόταν πολύ κοντά στον Ολυμπιακό. Ο Σέρβος σταρ φερόταν αρχικά να έχει απορρίψει τον πακτωλό εκατομμυρίων που του πρόσφερε η Χάποελ Τελ Αβίβ, έτσι ώστε να παίξει στους «ερυθρόλευκους». Λίγες ώρες αργότερα, τα δεδομένα άλλαξαν και ο Βασίλιε Μίσιτς παρουσιαζόταν να έχει βάλει πλώρη για τη Μαδρίτη και τη «βασίλισσα» Ρεάλ, ωστόσο ούτε εκεί έμελλε να τελειώσει οριστικά το θέμα.

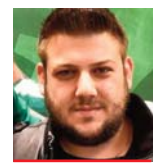

Γράφει ο Χρήστος Γιαννούλης

Τα δεδομένα άλλαξαν άρδην και ο Σέρβος γκαρντ θα επιστρέψει από το NBA για να αγωνιστεί τελικά στη Χάποελ Τελ Αβίβ, την οποία είχε αρχικά απορρίψει. Μπερδευτήκατε; Φανταστείτε τι έχει γίνει στο ευρωπαϊκό μπάσκετ, ειδικότερα από τη στιγμή που τα σπουδαία και ηγετικά γκαρντ όπως ο Μίσιτς δεν βρίσκονται και σε... αφθονία. Η προσθήκη του MVP των Final-4 του 2021 και του 2022 αλλάζει προφανώς τα δεδομένα για οποιαδήποτε ομάδα τον βάζει στο ρόστερ της. Με αυτά τα κριτήρια φαίνεται πως η Χάποελ Τελ Αβίβ αποφάσισε να ανοίξει τα... σεντούκια της και να βγάλει χρυσάφι για να το στρώσει στα πόδια του 31χρονου «μαέστρου». Για να πειστεί ο Μίσιτς να πει το «ναι» και να τεθεί υπό τις οδηγίες του Δημήτρη Ιτούδη, χρειάστηκε ένα συμβόλαιο που θα του αποφέρει τουλάχιστον 6 εκατ. ευρώ τον χρόνο, για την επόμενη τριετία.

Οι όποιοι ενδοιασμοί κάμπτονται όταν στον τραπεζικό λογαριασμό θα μπουν συνολικά 18 εκατ. ευρώ, με τον Μίσιτς να οδεύει ολοταχώς προς το Ισραήλ και τη Χάποελ Τελ Αβίβ. Η συμφωνία οριστικοποιήθηκε, ανακοινώθηκε χθες το μεσημέρι και ο 31χρονος Σέρβος γκαρντ έγινε έτσι ο πιο ακριβοπληρωμένος παίκτης της Euroleague, αφού οι απολαβές του ξεπερνούν κατά πολύ αυτές των μεγαλύτερων σταρ της διοργάνωσης. Ο Μίσιτς με το «μυθικό» συμβόλαιο άφησε πίσω του Ναν, Βεζένκοφ και μια σειρά από σούπερ σταρ της Euroleague, για να βάλει το στιλό στο χαρτί και την υπογραφή του στη συμφωνία με τη Χάποελ Τελ Αβίβ.

Στόχος, πλέον, τόσο για τον Σέρβο όσο και για τον Ιτούδη, είναι η άμεση επιστροφή του σε ευρωπαϊκό mood, μετά τη διετή περιπλάνηση στο NBA, όπου δεν κατάφερε να κάνει την καριέρα που θα περίμενε. Σε 101 παιχνίδια στο NBA με τους Θάντερ, τους Χόρνετς και τους Σανς, ο Σέρβος μέτρησε 6,8 πόντους, 1,8 ριμπάουντ και 3,9 ασίστ ανά 19,4 λεπτά. Νούμερα που σε καμία περίπτωση δεν αντικατοπτρίζουν την αξία του και τις ικανότητές του. Τουλάχιστον όχι έτσι όπως τις συνηθίσαμε στην Ευρώπη, όπου έκανε πράγματα και θαύματα, κυρίως με τη φανέλα της Αναντολού Εφές. Στο Τελ Αβίβ φιλοδοξούν να δουν αυτό τον Μίσιτς στα παρκέ τη νέα σεζόν, έτσι ώστε με το καλημέρα να γίνουν μια από τις υπολογίσιμες δυνάμεις στη διοργάνωση.

Ο Βασίλιε Μίσιτς επέλεξε τη Χάποελ Τελ Αβίβ, αν και φαινόταν πότε κοντά στον Ολυμπιακό και πότε κοντά στη Ρεάλ Μαδρίτης, φιλοδοξώντας να αλλάξει τις ισορροπίες στο ευρωπαϊκό μπάσκετ

Επιμέλεια: Χρήστος Γιαννούλης

Στην Εφές ο Παπαγιάννης

Ο Γιώργος Παπαγιάννης, αφού πρώτα αποχαιρέτησε τον Βασίλη Σπανούλη και τη Μονακό, υπέγραψε για 2+1 χρόνια στην Αναντολού Εφές και χθες το απόγευμα ανακοινώθηκε από την ομάδα της Κωνσταντινούπολης. Ο Έλληνας διεθνής σέντερ συνεχίζει έτσι για τρίτη διαδοχική σεζόν στο εξωτερικό μετά την αποχώρησή του από τον Παναθηναϊκό το καλοκαίρι του 2023.

Η Εφές αποτελεί τον δεύτερο σταθμό του 28χρονου σέντερ στην Τουρκία μετά τη θητεία του στη Φενερμπαχτσέ τη σεζόν 2023-24. Την προηγούμενη σεζόν στη Μονακό ο Γιώργος Παπαγιάννης έπαιξε σε 29 αγώνες της EuroLeague με μέσο όρο 7,3 πόντους, 3,4 ριμπάουντ και 0,5 ασίστ, σε 16:30 λεπτά μέσο όρο ανά αγώνα. Στο γαλλικό πρωτάθλημα ο Παπαγιάννης έπαιξε σε 32 αγώνες με 5,3 πόντους, 3,4 ριμπάουντ και 0,6 ασίστ σε 17:50 λεπτά μέσο όρο ανά αγώνα.

Εντυπωσιακές εικόνες κατέγραψε ο φωτογραφικός φακός στη Σιγκαπούρη κατά τη διάρκεια του αγώνα γυναικών 10 χιλιομέτρων στην ανοικτή θάλασσα!

Στην Ολλανδία ο Ολυμπιακός

Η αποστολή του Ολυμπιακού «πέταξε» με προορισμό την Ολλανδία, συγκεκριμένα το προπονητικό κέντρο του Σχίενταμ, όπου -όπως και πέρυσι- θα διεξαχθεί το βασικό στάδιο προετοιμασίας της ομάδας ενόψει της νέας αγωνιστικής περιόδου. Οι «ερυθρόλευκοι» θα παραμείνουν εκεί έως τις 27 Ιουλίου, θα επιστρέψουν για ένα διήμερο στην Ελλάδα και θα φύγουν ξανά για Ολλανδία, όπου θα παραμείνουν μέχρι τις 10 Αυγούστου.

Υπουργική... ασπίδα σε Γιαμάλ

Να ρίξει τους τόνους στην υπόθεση του Γιαμάλ επιχειρεί ο υπουργός Αθλητισμού της Ισπανίας. Ο Χοσέ Μανουέλ Ροντρίγκεζ Ουρίμπες έσπευσε να υπερασπιστεί τον Γιαμάλ, επισημαίνοντας τη σημασία της ενίσχυσης της εκπαίδευσης των νέων αθλητών. Ο Ισπανός πολιτικός υπενθύμισε ότι «το μήνυμα των αθλητών πρέπει πάντα να είναι θετικό» και ότι «ο αθλητισμός συνδέεται με αξίες και σεβασμό».

«Πράσινος» ο Λαφόν

Σε συμφωνία με τη Ναντ για τον μονοετή δανεισμό του Αλμπάν Λαφόν έφτασε ο Παναθηναϊκός. Οι «πράσινοι» ενισχύονται στη θέση του τερματοφύλακα και ο 26χρονος γκολκίπερ έφτασε αργά χθες στην Αθήνα για τα τυπικά της μεταγραφής. Σήμερα αναμένονται οι υπογραφές και οι ανακοινώσεις, ενώ ο Λαφόν θα δηλωθεί στη λίστα για τα παιχνίδια των προκριματικών του Champions League απέναντι στη Ρέιντζερς.

«Τσεκάρει» Μπάσι

Στο Λας Βέγκας βρίσκεται ο προπονητής του Ολυμπιακού Γιώργος Μπαρτζώκας μαζί με στελέχη της «ερυθρόλευκης» ΚΑΕ. Ο τεχνικός των Πειραιωτών παρακολουθεί παίκτες στο Summer League και, σύμφωνα με τα δημοσιεύματα, μια από τις περιπτώσεις που έχει ξεχωρίσει είναι αυτή του Τσαρλς Μπάσι. Ο 25χρονος σέντερ έχει πραγματοποιήσει καλές εμφανίσεις και φαίνεται να αρέσει στους «ερυθρόλευκους».

Αρέσει ο Μόρο

Τον Κροάτη αμυντικό μέσο Νίκολα Μόρο έχει στη μεταγραφική της λίστα η ΑΕΚ, σύμφωνα με δημοσιεύματα από την Ιταλία. Όπως αναφέρουν στη γειτονική χώρα, ο Μόρο έχει τα στοιχεία που θέλει ο Νίκολιτς για τη μεσαία γραμμή των «κιτρινόμαυρων» και αναμένονται εξελίξεις στο θέμα.

Τάμτα: Δωρεάν συναυλία που δεν πρέπει να χάσετε!

Η πολυδιάστατη pop star κάνει την παρθενική της εμφάνιση στο Κέντρο Πολιτισμού Ίδρυμα Σταύρος Νιάρχος, το Σάββατο 26 Ιουλίου

Καλλιτέχνιδα παγκοσμίου βεληνεκούς, με τη μουσική της να ταξιδεύει εκτός συνόρων, η πολυδιάστατη pop star κάνει την παρθενική της εμφάνιση στο Κέντρο Πολιτισμού Ίδρυμα Σταύρος Νιάρχος, το Σάββατο 26 Ιουλίου.

Με αισθητική που φέρει επιρροές από τη σύγχρονη μόδα, την pop κουλτούρα και την performance art, η Τάμτα παρουσιάζει ένα ολοκληρωμένο μουσικό και σκηνικό live στο «Ξέφωτο», με ελεύθερη είσοδο για το κοινό. Η δίωρη συναυλία υψηλής ενέργειας, δυναμικών εναλλαγών και έντονου εικαστικού στοιχείου περιλαμβάνεται στο πλαίσιο του Parklife μαζί με guests-έκπληξη!

Γράφει η Δήμητρα Δάρδα

Το project «Smut»

Το απόλυτα τολμηρό fashion icon του ελληνικού πενταγράμμου έχει καθιερωθεί ως μία τραγουδίστρια που διαρκώς εξελίσσεται, ισορροπώντας ανάμεσα στο mainstream και το πειραματικό. Στη σκηνή του ΚΠΙΣΝ η Τάμτα παρουσιάζει για πρώτη φορά το σύνολο του μουσικού project που σύστησε στο κοινό μέσα από τις παραστάσεις της στο «Smut». Το σόου ξεκινά με κομμάτια από τα πρόσφατα άλμπουμ της «The Villain» και «Identity Crisis». Στο δεύτερο μισό της συναυλίας, με πιο φωτεινή διάθεση, παρουσιάζει το «The Heroine» και κάνει μία αναδρομή στις μεγαλύτερες επιτυχίες της: «Δεν τελειώνει έτσι η αγάπη», «Αγάπησέ με», «Έλα στον ρυθμό», «Σ' όποιον αρέσει», «Egoista», «Senorita», «Replay» κ.ά.

Με τη συνοδεία των μουσικών και των χορευτών της, η δημοφιλής performer μοιράζεται με το κοινό ένα εκρηκτικό, immersive live, που αποτυπώνει το μοναδικό της αποτύπωμα: απελευθερωμένο, πολυδιάστατο, με αυθεντικότητα και έντονη συναισθηματική παρουσία. Τη βραδιά ανοίγει η Vassilina, ενώ προηγείται warm-up DJ set από τη Miss Trouli. Guests-έκπληξη πλαισιώσουν τη συναυλία, προσθέτοντας μία απρόβλεπτη διάσταση σε μία ήδη πολυεπίπεδη εμπειρία.

Είκοσι χρόνια μπροστά στα φώτα

Θα μπορούσε να είναι δέκα διαφορετικές καλλιτέχνιδες, η Τάμτα όμως είναι μία, κι ας αλλάζει συνεχώς. Στα 20 χρόνια που βρίσκεται μπροστά στα φώτα μπορεί και επανεφευρίσκει ακούραστα τον εαυτό της, τόσο μουσικά όσο και οπτικά, χωρίς ποτέ να χάνει το edginess που τη χαρακτηρίζει από την πρώτη στιγμή που τη γνωρίσαμε. Οι πάνω από 250 εκατομμύρια streams στις διάφορες πλατφόρμες και θεάσεις στο YouTube την έχουν κάνει μια από τις πιο επιτυχημένες performers στην Ελλάδα, ενώ απευθύνεται τόσο στο mainstream όσο και σε ένα πιο niche κοινό.

Με ρόλους σε άκρως επιτυχημένα musicals όπως είναι το «Rent» και το «Cabaret», αλλά και συμμετοχή σε shows όπως το X- Factor σε Ελλάδα και Γεωργία, απέδειξε πως τα ταλέντα της δεν περιορίζονται μόνο στο τραγούδι. Ήταν η πρώτη τραγουδίστρια που ξεχώριζε όχι μόνο με το ταλέντο της, αλλά και με το μοναδικό της στυλ, που ήταν εντελώς διαφορετικό από όσα είχαμε δει. Όπως ήταν λογικό, δεν άργησε να γίνει μούσα οίκων μόδας όπως οι Mugler, Boss, Calvin Klein αλλά και street fashion brands.

Το 2019 ανέβηκε στη σκηνή της Eurovision εκπροσωπώντας την Κύπρο με το τραγούδι «Replay», ενώ λίγα χρόνια πριν συμμετείχε στο soundtrack της χολιγουντιανής ταινίας «Alone at Night» με πρωταγωνίστριες τις Ashley Benson, Winnie Harlow, Sky Ferreira και Pamela Anderson.

Θεόδωρος Κουρεντζής: Μαγευτική νύχτα στην Επίδαυρο

Το Φεστιβάλ Αθηνών Επιδαύρου υποδέχεται τον πολυβραβευμένο μαέστρο Θεόδωρο Κουρεντζή σε μία βραδιά γεμάτη συγκίνηση και αριστουργηματική μουσική. Ο φημισμένος Έλληνας αρχιμουσικός θα εμφανισθεί αύριο το βράδυ στο Αρχαίο Θέατρο της Επιδαύρου, διευθύνοντας την ορχήστρα Utopia στα έργα «Τραγούδια για τα νεκρά παιδιά» και «Τέταρτη συμφωνία» του Γκούσταβ Μάλερ. Στο πρώτο μέρος, η μεσόφωνος Εβ-Μοντ Ιμπό θα ερμηνεύσει τον σπαρακτικό κύκλο τραγουδιών που ο Μάλερ πρωτοπαρουσίασε το 1905, πάνω σε πέντε ποιήματα από την ομώνυμη συλλογή του Γερμανού ποιητή Φρίντριχ Ρίκερτ. Η συναυλία θα συνεχιστεί με την τελευταία από τις λεγόμενες «Συμφωνίες του μαγικού κόρνου» γραμμένη το 1900. Μετά από ένα κάπως ανήσυχο και αινιγματικό πρώτο μέρος και ένα αργό, μεγαλόπρεπο τελευταίο, η έκπληξη θα έρθει στο φινάλε: ένα απλοϊκό παιδικό τραγουδάκι θα γίνει το όχημα που θα ταξιδέψει τους θεατές στην κοινωνία των αγγέλων.

Ο Θεόδωρος Κουρεντζής με τις ιδιοφυείς εκτελέσεις, έχει εμφανιστεί στις σπουδαιότερες σκηνές του κόσμου, έχει συνεργαστεί με τις σημαντικότερες ορχήστρες, ενώ έχει αποσπάσει αναρίθμητα διεθνή βραβεία για τις ηχογραφήσεις του.

Κοσμικά
Επιμέλεια: Δήμητρα Δάρδα

Το απόλυτο summer glam event

Καλοκαιρινή διάθεση, εκπλήξεις και λαμπερές παρουσίες στην εντυπωσιακή παρουσίαση της νέας συλλογής «Greciana» της Αντωνίας Καρρά, στο κοσμηματοπωλείο «Bejewel» της Θάλειας Εξάρχου, στη Θεσσαλονίκη.

Δέσποινα και Έλλη Σαρηκεχαγιά , Ελπίδα Παντελεοντίδου, Όλγα Κωνσταντινίδου

Πετιούλα Κατσάρκα, Αντωνία Καρρά, Ρουμπίνη Σιμοπούλου

Αντωνία Καρρά, Θάλεια Εξάρχου, Λήδα Παπαδοπούλου

Μάχη Δάπη, Θάλεια Εξάρχου

Θάλεια Εξάρχου, Αντωνία Καρρά, Βίκυ Χατζηβασιλείου

Στόικου Ιωάννα

Αντωνία Καρρά, Μάγδα Δούδου

Ουαλά Χανταντίν, Γιούλη Κουτσώνα

Έλενα Μπινιάρη

Τάνια και Στέλλα Ελληνίδη

Μελίνα Κυριακοπούλου, Ντόλη Ζερβού, Ευδοκία Κυριακοπούλου

Σοφία Μητροπούλου, Έλενα Αργυριάδου Παπαζιώγα

Ράνια Μουντράκη, Αθηνά Πεντεφούντα

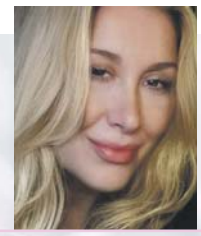

Οι καθημερινές προβλέψεις

Γράφει
η Αλεξάνδρα Καρτά

www.facebook.com/alexandra.karta
astro.karta19@gmail.com - Τηλ.: 697 3232 775

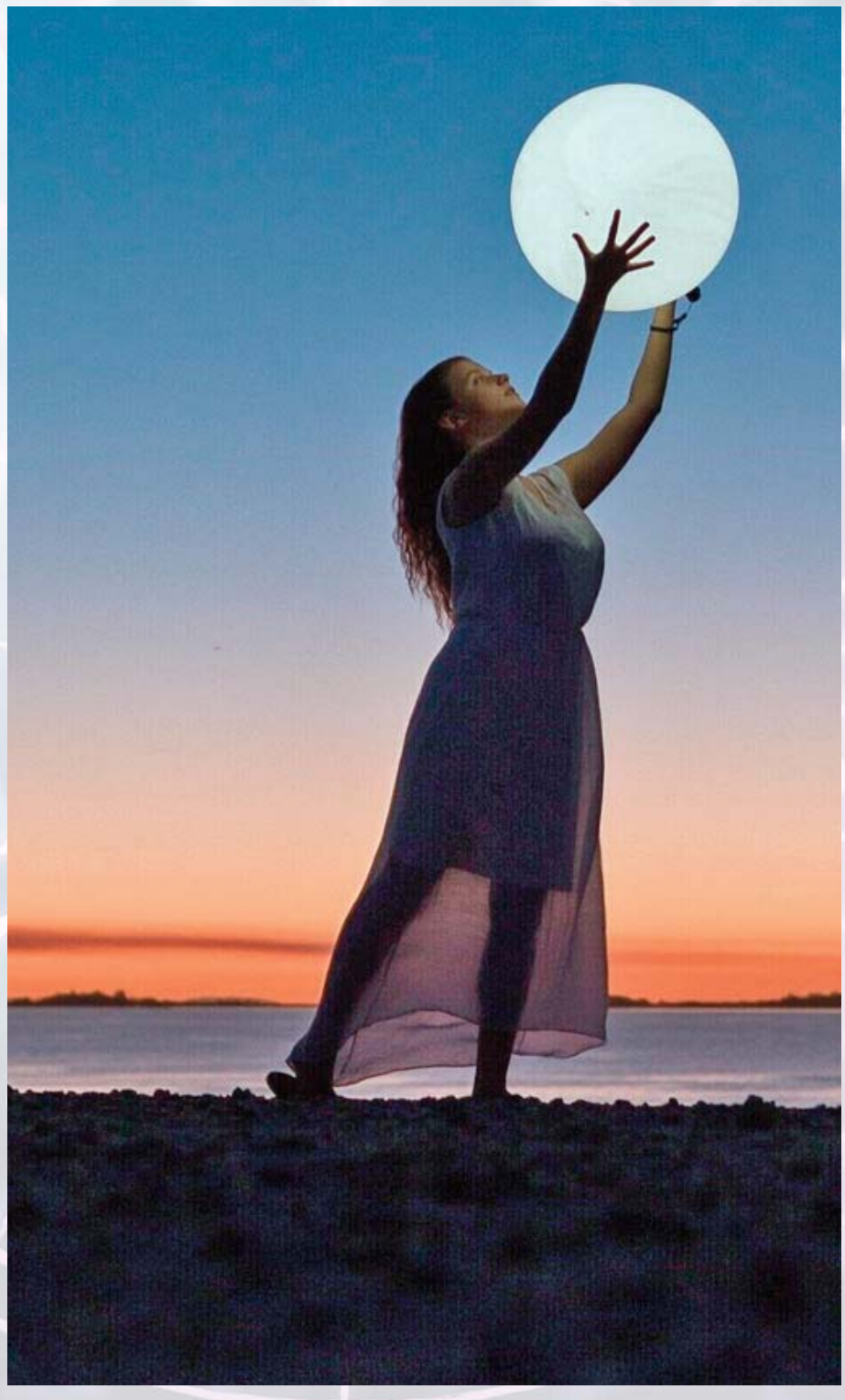

Σήμερα θα υπάρξουν βοηθητικοί παράγοντες να συζητήσουμε, να πάρουμε κάποιες αποφάσεις, να μεταμινηθούμε και να έχουμε μεγαλύτερη προσήλωση σε ό,τι κάνουμε. Βέβαια, υπάρχει και η τάση της ποικιλίας και της αλλαγής μέσα από τις κοινωνικές μας επαφές.

Κριός
(21/3-20/4)
Αν πρέπει να ξανασκεφτείτε ένα προσωπικό σας θέμα, η μέρα σάς παρέχει αυτήν τη δυνατότητα. Φροντίστε εκκρεμείς υποθέσεις που αφορούν την οικογένεια και τα παιδιά σας, αν είστε γονείς.

Ταύρος
(21/4-20/5)
Για εσάς τους Ταύρους πολλά πράγματα εξαρτώνται από τον τρόπο που θα τα διαχειριστείτε, οπότε μην κάνετε βεβιασμένες κινήσεις, αλλά σκεφτείτε στρατηγικά τα επόμενά σας βήματα.

Δίδυμοι
(21/5-21/6)
Για εσάς τους Διδύμους είναι μια πολύ καλή μέρα για να αναδείξετε τα ταλέντα σας αλλά και να βρεθείτε με άτομα που έχετε κοινούς στόχους. Σχεδιάστε τα μελλοντικά σας βήματα, είναι καλή περίοδος για να ξανασκεφτείτε κάποιες λεπτομέρειες που αφορούν τους στόχους σας.

Καρκίνος
(22/6-22/7)
Οικονομικές θα είναι οι ανησυχίες σας σήμερα και είναι πολύ πιθανόν να βρεθείτε κοντά σε κάποιους παλιούς σας στόχους. Επίσης, θα πάρετε αμέριστη φροντίδα από πρόσωπα που σας εκτιμούν.

Λέων
(23/7-22/8)
Για εσάς τους Λέοντες ο Ερμής στο δικό σας ζώδιο ξεκινά από αύριο την ανάδρομη πορεία του και σας επιτρέπει να ρίξετε μια δεύτερη ματιά σε καταστάσεις που εκκρεμούν.

Παρθένος
(23/8-22/9)
Για εσάς τους Παρθένους η ανάδρομη πορεία του Ερμή, που ξεκινά από αύριο έως τις 11 Αυγούστου, σας βάζει να ανατρέξετε για λίγο στο παρελθόν και να τακτοποιήσετε καταστάσεις που έχετε αφήσει σε εκκρεμότητα.

Ζυγός
(23/9-23/10)
Είστε σε μια περίεργη περίοδο που οι καταστάσεις εναλλάσσονται και εσείς αντιδράτε νωχελικά κάποιες φορές, γιατί δεν είστε σίγουροι για το αποτέλεσμα. Καλή μέρα για να βρεθείτε με αγαπημένα σας πρόσωπα.

Σκορπιός
(24/10-21/11)
Για εσάς τους Σκορπιούς βρίσκεστε σε μια συναισθηματική αναστάτωση, ενώ ανοίγεται μπροστά σας μια περίοδος επαγγελματικών και κοινωνικών μεταρρυθμίσεων. Ίσως είναι η καλύτερη στιγμή για να κάνετε μια μικρή παύση από τις έντονες υποχρεώσεις σας.

Τοξότης
(22/11-21/12)
Η Αφροδίτη σήμερα σας στηρίζει και θεωρώ ότι είναι μια πολύ καλή μέρα για να σκεφτείτε τα επόμενα βήματα που θα κάνετε με τον σύντροφό σας. Οι αδέσμευτοι, που έχουν γεννηθεί 4, 5 και 6 Δεκεμβρίου, δεν αποκλείεται να έχουν μια ευχάριστη γνωριμία.

Αιγόκερως
(22/12-19/1)
Σήμερα θα έχετε μια έντονη επιθυμία να ασχοληθείτε με την οικογένεια σας, το σπίτι σας, τα αγαπημένα σας πρόσωπα. Ίσως αναπολήσετε μια κατάσταση από το παρελθόν.

Υδροχόος
(20/1-18/2)
Ανοίγει μπροστά σας μια περίοδος που θα ξανασκεφτείτε τις καταστάσεις, θα αναπολήσετε πρόσωπα και πράγματα, όπως επίσης θα νιώσετε ότι κάτι δεν το έχετε προσπαθήσει όσο θα έπρεπε.

Ιχθύες
(19/2-20/3)
Για εσάς τους Ιχθύς, αν είστε κοντά σε μια οικονομική συμφωνία, αυτό μπορεί να σας γεμίσει με κάποιο άγχος επειδή κάτι σας κρατά πίσω. Γενικότερα, πρακτικά είναι τα θέματα που θα σας απασχολήσουν σήμερα.