POLITICAL

ΗΜΕΡΗΣΙΑ ΨΗΦΙΑΚΗ ΠΟΛΙΤΙΚΗ & ΟΙΚΟΝΟΜΙΚΗ ΕΦΗΜΕΡΙΔΑ

www.political.gr

ΑΡ. ΦΥΛΛΟΥ: 1.201

ΠΕΜΠΤΗ 24 ΙΟΥΛΙΟΥ 2025

Η ΕΦΗΜΕΡΙΔΑ ΤΗΣ ΝΕΑΣ ΕΠΟΧΗΣ ΕΡΧΕΤΑΙ ΚΑΘΕ ΜΕΡΑ ΣΤΟ EMAIL ΣΑΣ

#VIRAL

Ο εφιάλτης των ενοικίων

με τη Μαρία Δεδούση ΣΕΛ. 11

EDITORIAL

Ο νέος (και περιβαλλοντικός) πατριωτισμός

ΣΕΛ. 2

ΕΛΛΗΝΙΔΕΣ

οι «βασίλισσες» του κόσμου

Η Ελλάδα νίκησε 12-9 την Ουγγαρία στον τελικό και κατέκτησε το χρυσό μετάλλιο του Παγκοσμίου Πρωταθλήματος Υγρού Στίβου στη Σιγκαπούρη

ΣΕΛ. 33

Politically Incorrect

Έφυγε και άφησε πίσω της 1,9 εκατ. – Ταξιδάκια πολυτελείας ενόψει ΔΕΘ – Το double dot για τα ασυνόδευτα ανήλικα – Η κίνηση ματ με Χορμόβα και ο Φωτήλας που ψάχνει ταλέντα

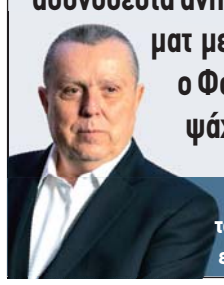

Με την υπογραφή του Νίκου Καραμανλή, εκδότη της «Political»

ΑΠΟΚΑΛΥΠΤΙΚΑ ΣΤΟΙΧΕΙΑ ΜΟΝΟ ΣΤΗΝ «Ρ»

«ΚΑΤΑΙΓΙΔΑ» ΑΠΕΛΑΣΕΩΝ ΓΙΑ... ΓΙΑΛΑΝΤΖΙ ΠΡΟΣΦΥΓΕΣ

Στη φάκα Τούρκοι μαφιόζοι

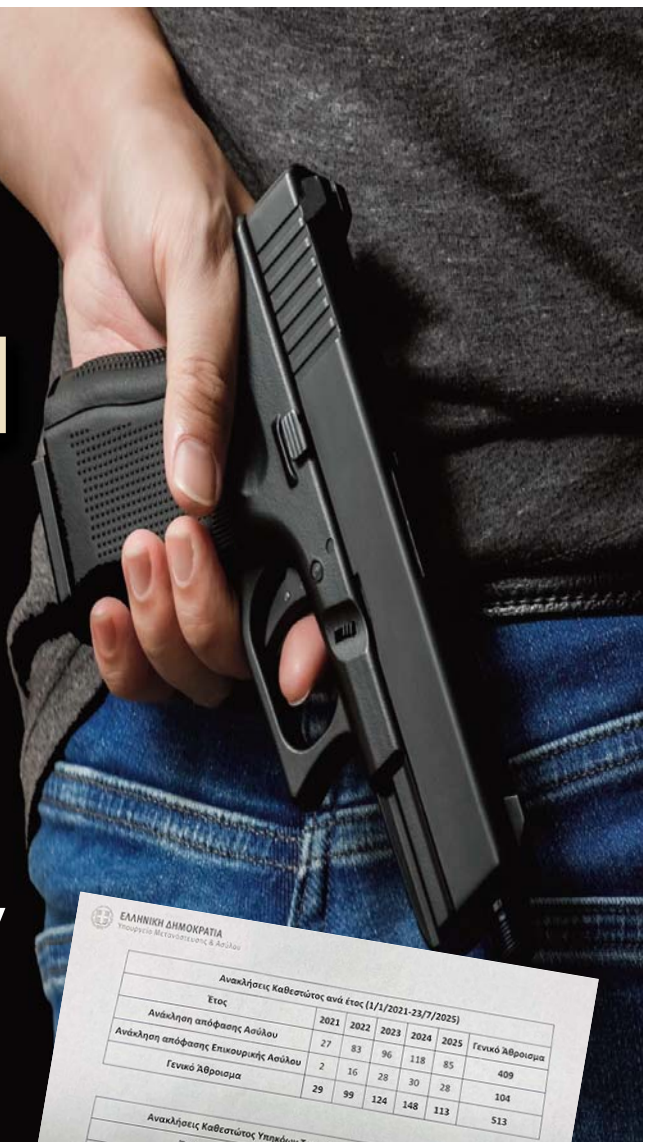

- Μαζικές άρσεις ασύλου στους δήθεν κυνηγημένους από τον «σουλτάνο»
- Η εμπλοκή τους σε εκτελέσεις και διακίνηση ναρκωτικών

ΣΕΛ. 4-5

ΙΩΑΝΝΗΣ ΜΠΟΥΓΑΣ

Υφυπουργός Δικαιοσύνης

ΣΥΝΕΝΤΕΥΞΗ

«Η δικαιοσύνη οφείλει να απονέμεται υπό συνθήκες αξιοπρέπειας, κύρους και σεβασμού»

ΣΕΛ. 16-17

ΠΩΣ ΛΕΙΤΟΥΡΓΟΥΝ ΧΩΡΙΣ ΕΠΟΠΤΕΙΑ ΚΑΙ ΕΛΕΓΧΟ

Το... δικαίωμα των ασφαλιστικών εταιρειών στην εξαπάτηση

ΣΕΛ. 12

ΑΠΟΚΛΕΙΣΤΙΚΟ ΤΗΣ «Ρ»

ΜΑΙΡΗ ΚΟΤΡΩΤΣΟΥ: Η ΜΑΝΑ-ΣΥΜΒΟΛΟ ΤΗΣ ΜΥΡΤΩΣ ΕΞΟΜΟΛΟΓΕΙΤΑΙ

«Τι θα συμβεί στο παιδί μου όταν εγώ πια δεν θα μπορώ...»

ΣΕΛ. 24-25

Γράφουν

Θανάσης Παπαμιχαήλ, Αντώνης Στ. Στυλιανού, Αλέξιος Ντόνας, π. Ηλίας Μάκος

ΣΕΛ. 21-22

51 ΧΡΟΝΙΑ ΑΠΟ ΤΗΝ ΑΠΟΚΑΤΑΣΤΑΣΗ ΤΗΣ ΔΗΜΟΚΡΑΤΙΑΣ

Από την επιστροφή Καραμανλή το 1974 έως την πολιτική σταθερότητα του 2025

ΣΕΛ. 14

ΚΥΡΙΑΚΟΣ ΜΗΤΣΟΤΑΚΗΣ

«Ζητήματα κυριαρχίας η Ελλάδα δεν συζητά με την Τουρκία»

Αυστηρές προειδοποιήσεις για ΟΠΕΚΕΠΕ και Μεταναστευτικό

ΣΕΛ. 6

Editorial

Ο νέος (και περιβαλλοντικός) πατριωτισμός

Ικανότητα ενός κράτους είναι να ασκεί αθόρυβη διπλωματία που παράγει αποτέλεσμα και προστατεύει έμπρακτα και αδιαπραγμάτευτα την εδαφική του ακεραιότητα και τα κυριαρχικά του δικαιώματα

Γράφει ο **Πάνος Μαυρίδης**

Για πολλά χρόνια ο «πατριωτισμός» παρέμενε παρεξηγημένη έννοια. Το αριστερό αφήγημα ήθελε τον κάθε «γνήσιο πατριώτη» εξομοιωμένο με το «γραφικό εθνίκι». Τον «ορθόδοξο χριστιανό» με κάποιον «ψεκασμένο θρησκόληπτο». Τον «παραδοσιακό οικογενειάρχη» με κάποιον «παρωχημένο συντηρητικό». Προφανής στόχος, η αποδόμηση του τρίπτυχου «πατρίς, θρησκεία, οικογένεια», που συγκροτούσε το ιδεολογικό υπόβαθρο της Δεξιάς.

Η «ιδεολογική ηγεμονία» της Αριστεράς επετεύχθη αφενός λόγω της αδυναμίας της Δεξιάς να μετουσιώσει τα «ενοχικά σύνδρομά» της για την επικράτηση της επτάχρονης «εθνικής επανάστασης» σε δύναμη αυτοκριτικής, επαναδιατύπωσης και μετεξέλιξης των βασικών εννοιών που συγκροτούν την «εθνική ταυτότητα». Και αφετέρου λόγω της απροθυμίας της Δεξιάς να υπερασπιστεί τις «αρχές και αξίες» της απέναντι σε έναν ψευδεπίγραφο «προοδευτισμό», ο οποίος επιβλήθηκε περισσότερο ως δύναμη αδιάκριτης απαξίωσης των πάντων και ανατροπής παρά ως δύναμη ουσιαστικής αλλαγής.

Επί σειρά ετών, η Δεξιά αδυνατούσε να εκσυγχρονίσει την έννοια του πατριωτισμού. Χρησιμοποιούσε ξεπερασμένα τσιτάτα του παρελθόντος και μια παρεξηγημένη αίσθηση περί ισχύος και εθνικής αποφασιστικότητας. Σε μια εποχή μάλιστα όπου ο «πατριωτισμός» επανήλθε ως παγκόσμιο trend -για να τον ανακαλύψουν με προφανή πολιτική ιδιοτέλεια και οι μέχρι πρότινος πολέμιοί του (βλ. Αλέξης Τσίπρας)- και επανήλθαν αναβαπτισμένοι και απενοχοποιημένοι οι αυτόκλητοι υπερπατριώτες, πολιτικοί καιροσκόποι, για να μας υπενθυμίσει ότι η Ιστορία μπορεί να επαναληφθεί ως φάρσα…

Απέναντι σε αυτή τη νέα συνθήκη η κεντροδεξιά κυβέρνηση του Κυριάκου Μητσοτάκη επιχειρεί να επαναδιατυπώσει την έννοια του «πατριωτισμού». Στον 21ο αιώνα ο νέος πατριωτισμός δεν μετριέται μόνο με την απόκτηση νέων αεροσκαφών και φρεγατών ούτε με συνθηματολογία τύπου «δεν κάνουμε διάλογο με πειρατές», αλλά με την ικανότητα ενός κράτους να ασκεί αθόρυβη διπλωματία που παράγει αποτέλεσμα και που προστατεύει έμπρακτα και αδιαπραγμάτευτα την εδαφική του ακεραιότητα και τα κυριαρχικά του δικαιώματα.

Η πρόσφατη απόφαση για δημιουργία δύο νέων Εθνικών Θαλάσσιων Πάρκων σε Ιόνιο και Νότιες Κυκλάδες συγκαταλέγεται στις ενέργειες εκείνες που συγκροτούν τον νέο πατριωτισμό. Και στα έξι χρόνια διακυβέρνησης υπήρξαν αρκετές. Είναι οι έρευνες για υδρογονάνθρακες νότια της Κρήτης με τη συμμετοχή διεθνών κολοσσών ενέργειας. Είναι η υποβολή του θαλασσίου χωροταξικού σχεδιασμού στην ΕΕ. Είναι οι οριοθετήσεις ΑΟΖ με Ιταλία και Αίγυπτο. Είναι η επέκταση των χωρικών υδάτων στα 12 ν.μ. στο Ιόνιο. Είναι όλες εκείνες οι ενέργειες που ακυρώνουν τις τουρκικές θεωρίες περί «γκρίζων ζωνών» και αποδομούν τις αξιώσεις της «γαλάζιας πατρίδας».

Και το κυριότερο: είναι απάντηση με έργα αντί «με φωνές και αντάρα», όπως είπε ο Κωστής Χατζηδάκης σε όλους όσοι μιλούν για υποχωρητική (έως και ενδοτική) άσκηση εξωτερικής πολιτικής.

POLITICAL
ΗΜΕΡΗΣΙΑ ΨΗΦΙΑΚΗ ΠΟΛΙΤΙΚΗ & ΟΙΚΟΝΟΜΙΚΗ ΕΦΗΜΕΡΙΔΑ
Ιδιοκτησία: **POLITICAL PUBLISHING ΙΚΕ**
ΕΚΔΟΤΗΣ: **Νικόλαος Γ. Καραμανλής**
ΔΙΕΥΘΥΝΤΗΣ: **Γιώργος Παπακωνσταντίνου**
ΣΥΜΒΟΥΛΟΣ ΕΚΔΟΣΗΣ: **Πάνος Μαυρίδης**
ΔΙΕΥΘΥΝΤΗΣ ΣΥΝΤΑΞΗΣ: **Μάνος Πιτσιδιανάκης**
ΑΡΧΙΣΥΝΤΑΚΤΕΣ: **Βαγγέλης Κατσορίδας, Ελένη Μπέρτσου**
ΣΥΝΤΑΚΤΕΣ ΥΛΗΣ: **Νίκος Τσούρτης, Απόστολος Καπαρουδάκης**

ΔΗΜΟΣΙΟΓΡΑΦΙΚΗ ΟΜΑΔΑ:
Νίκος Χιδίρογλου, Έλλη Τριανταφύλλου, Μίλτος Σακελλάρης, Μαρία Δεδούση, Αντώνης Αντωνόπουλος, Αντώνης Αναστασόπουλος, Στέλλα Παπαμιχαήλ, Γιάννης Παργινός, Χρήστος Μυτιλινιός, Αλεξία Τασούλη, Βασίλης Σκουλαράκος, Σπύρος Νάννος, Αμαλία Κάτζου, Λουκάς Γεωργιάδης, Κωνσταντίνος Δαυλός, Γιώργος Σ. Σκορδίλης, Κώστας Νούσης, Κατερίνα Παπακωστοπούλου, Ιωάννα Ντάνη, Γιώργος Γεραφέντης, Κωνσταντίνος Γεώργιζας, Ρεγγίνα Σαβούρδου, Ραφαέλα Παπαγεωργίου, Δήμητρα Δάρδα, Γιώργος Σκρομπόλας, Χρήστος Γιαννούλης, Γιώργος Ανδρής (Αυτοκίνητο)

ΕΠΙΣΤΗΜΟΝΙΚΗ ΕΠΙΤΡΟΠΗ / ΑΡΘΡΟΓΡΑΦΟΙ:
Θανάσης Διαμαντόπουλος, Καθηγητής, Διεθνών και Ευρωπαϊκών Σπουδών στη Πάντειο
Βασίλης Κορκίδης, Πρόεδρος ΕΒΕΠ
Νότης Μαριάς, Καθηγητής Θεσμών Ε.Ε. Πανεπιστημίου Κρήτης (πρώην ευρωβουλευτής)
Θανάσης Παπαμιχαήλ, Επικοινωνιολόγος
Μιχάλης Μάρκου, MBA Διευθυντικό στέλεχος-σύμβουλος Επιχειρήσεων & καθηγητής Διοίκησης Επιχειρήσεων / Marketing
Δρ Αντώνης Στ. Στυλιανού, Λέκτορας Νομικής στο Πανεπιστήμιο Λευκωσίας, LL.B Law (Bristol), Ph.D in Law - International Law and Human Rights (Kent), διευθυντής Μονάδας Νομικής Κλινικής Πανεπιστημίου Λευκωσίας

ΟΙΚΟΝΟΜΙΚΗ ΔΙΕΥΘΥΝΣΗ: Αριέτα Μουρτοπάλλα
ΕΜΠΟΡΙΚΗ ΔΙΕΥΘΥΝΣΗ: Μαρίνα Πέππα
VIDEO EDITOR: Ειρήνη Κουμαρέλη
ΥΠΕΥΘΥΝΟΣ ΑΤΕΛΙΕ: Βασίλης Υψηλός
ΑΤΕΛΙΕ: Κατερίνα Χατζηλαζάρου
ΔΙΟΡΘΩΣΗ ΚΕΙΜΕΝΩΝ: Κώστας Κουτσογιάννης, Μαριλένα Ιορδανίδου

ΓΡΑΦΕΙΟ ΜΑΚΕΔΟΝΙΑΣ: Επικεφαλής: **Δημήτρης Δραγώγιας**
Βασίλης Παπαναστασούλης, Παναγιώτης Μανής, Φανή Χαρίση, Αναστασία Καρυπίδου, Φένια Κλιάτση, Δημήτρης Συρμάτσης

ΝΟΜΙΚΟΣ ΣΥΜΒΟΥΛΟΣ: Μαρία Κευγά, Γιώργος Παναγιωτόπουλος

Στοιχεία Υπευθύνου Προστασίας Δεδομένων: **Ιωάννης Σαρακηνός dpo@sarakinoslaw.com**

Διεύθυνση: Συγγρού 206, Αθήνα • Τηλέφωνο: 210-9568066 • FAX: 210-3645608 • www.political.gr

ΤΕΧΑΝ

ΠΕΡΙΒΑΛΛΟΝΤΙΚΗ ΔΙΑΧΕΙΡΙΣΗ

ΤΩΡΑ ΕΙΜΑΙ MVP ΟΧΙ ΜΟΝΟ ΣΤΟ NBA.
ΕΙΜΑΙ ΚΑΙ Ο MOST VALUABLE PROTECTOR
ΤΗΣ ΑΝΑΚΥΚΛΩΣΗΣ ΣΤΗΝ ΕΛΛΑΔΑ.
ΚΑΙ ΔΕΝ ΕΙΜΑΙ ΜΟΝΟ ΕΓΩ.

ΕΙΜΑΣΤΕ ΟΛΟΙ ΟΣΟΙ ΑΝΑΚΥΚΛΩΝΟΥΜΕ!
ΓΙΑΤΙ ΣΤΗΝ ΑΝΑΚΥΚΛΩΣΗ... ΕΙΜΑΣΤΕ ΟΛΟΙ ΜΙΑ ΟΜΑΔΑ!

MVP
MOST VALUABLE PROTECTOR OF RECYCLING

recycling-center.gr texan.anakiklosi texansa texansa texan.recycling texan-sa

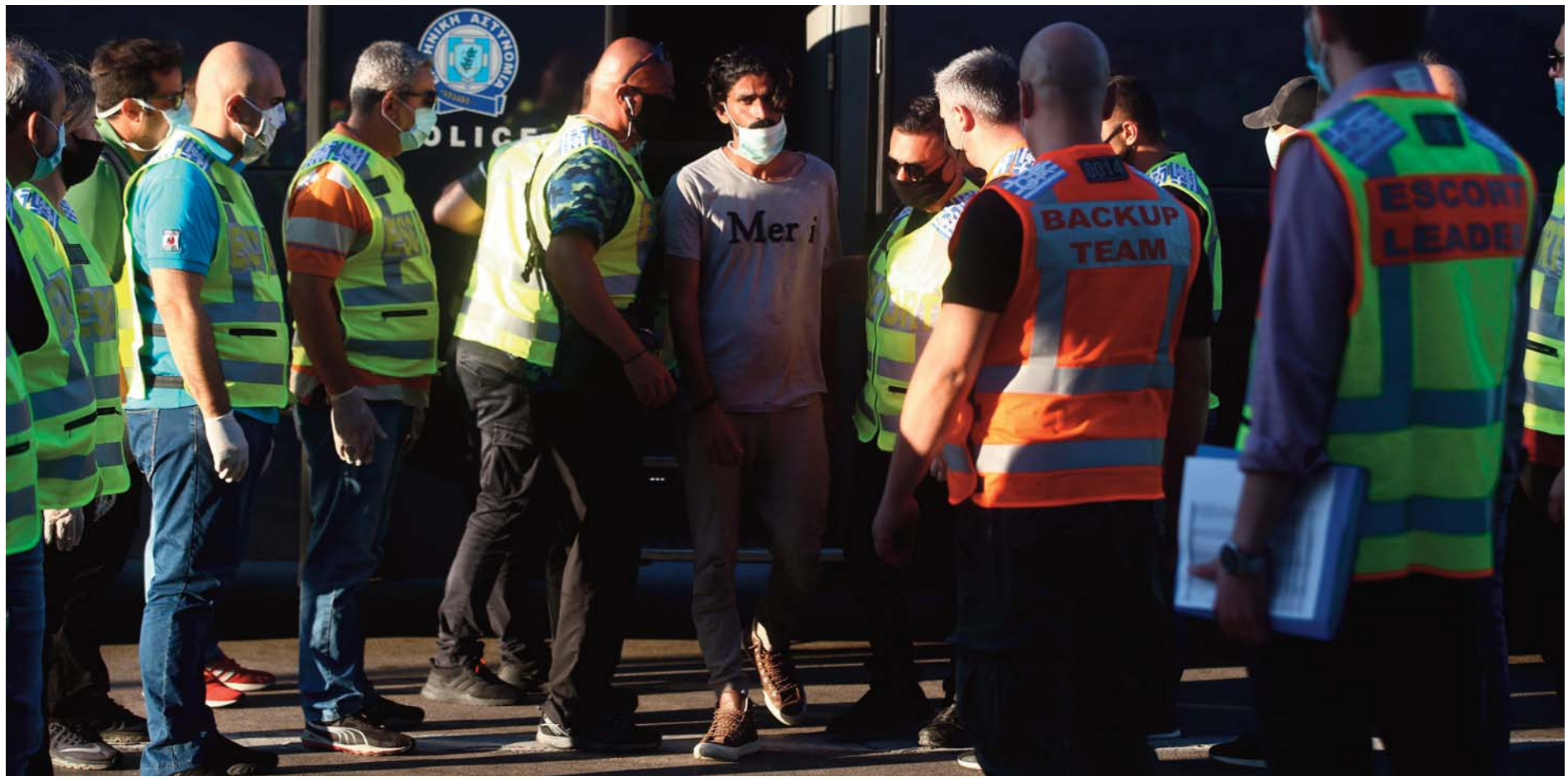

ΕΠΙΧΕΙΡΗΣΗ-ΣΚΟΥΠΑ ΓΙΑ... ΓΙΑΛΑΝΤΖΙ ΠΡΟΣΦΥΓΕΣ

«Καταιγίδα» απελάσεων σε... αντιφρονούντες Τούρκους μαφιόζους

Η κυβέρνηση προχωρά σε μαζική άρση ασύλου, καθώς ανάμεσα σε όσους ήρθαν στη χώρα μας για να ξεφύγουν από το καθεστώς του «σουλτάνου» έχουν παρεισφρήσει εγκληματίες, τρομοκράτες και άνθρωποι κυκλωμάτων - Ούτε μία ανάκληση επί κυβερνήσεως ΣΥΡΙΖΑ

Η κυβέρνηση δεν αφήνει περιθώρια παρερμηνειών. Το καθεστώς ασύλου δεν είναι χαράκωμα για εγκληματίες, τρομοκράτες και ανθρώπους των κυκλωμάτων.

Γράφει ο Γιώργος Σκορδίλης
gskordilis@gmail.com

Με αφορμή το κύμα στοχευμένων δολοφονιών Τούρκων υπηκόων στην Αθήνα, που αποδίδονται σε ξεκαθαρίσματα λογαριασμών της τουρκικής μαφίας, η χώρα προχωρά άμεσα στον επανέλεγχο όλων των επίμαχων φακέλων, στην άρση του ασύλου όπου απαιτείται και στην απέλαση χωρίς χρονοτριβή.

Κυβερνητικές πηγές επισημαίνουν ότι η Ελλάδα δεν πρόκειται να ανεχτεί άλλο «προστατευμένους» που μετατρέπονται σε απειλή για τη δημόσια ασφάλεια και τη διεθνή αξιοπιστία της χώρας. Όσοι μπήκαν υποκρινόμενοι τους διωκόμενους, αλλά αποδείχθηκαν μέρος του προβλήματος, θα βρεθούν εκτός.

Αποκαλυπτικά στοιχεία

Το υπουργείο Μετανάστευσης και Ασύλου έχει ήδη ενεργοποιήσει ειδική ομάδα επανελέγχου, η οποία επανεξετάζει τις χορηγήσεις διεθνούς προστασίας από το 2021 έως σήμερα. Τα στοιχεία είναι αποκαλυπτικά: από τότε μέχρι τις 23 Ιουλίου 2025 έχουν πραγματοποιηθεί 513 ανακλήσεις καθεστώτος, από τις οποίες οι 409 αφορούν ανακλήσεις ασύλου και οι 104 επικουρικής προστασίας.

Από αυτές, 13 αφορούν αποκλειστικά Τούρκους υπηκόους, οι οποίοι ενώ απέκτησαν καθεστώς πρόσφυγα στην Ελλάδα, εντοπίστηκαν αργότερα να συνδέονται με διάφορα δίκτυα. Συγκεκριμένα, σύμφωνα με τα διαθέσιμα στοιχεία, έχουν καταγραφεί:

- 30 περιπτώσεις που συνδέονται με τη FETO (γκιουλενιστές).
- 10 με το PKK.
- 15 με πολιτική σύνδεση με το HDP.
- 2 με το YPG.
- 1 με το μαοϊστικό TKP/ML.

Το πιο αποκαλυπτικό όμως είναι ότι πριν από το 2021, δηλαδή επί κυβέρνησης ΣΥΡΙΖΑ, δεν είχε γίνει ούτε μία ανάκληση.

Παρά τις χιλιάδες χορηγήσεις, ακόμη και σε πρόσωπα με προφανή υπόβαθρα ακραίας ή ύποπτης δραστηριότητας, το κράτος απείχε πλήρως από τον μεταγενέστερο έλεγχο.

Η Υπηρεσία Ασύλου ξεκίνησε να τηρεί στατιστικά ανακλήσεων μόλις από τον Ιούνιο του 2021, όταν και συγκροτήθηκε το Τμήμα Ανακλήσεων και Αποκλεισμού. Μέχρι τότε η έννοια της ανάκλησης απλώς δεν εφαρμοζόταν.

Η αλλαγή στάσης δεν ήταν απλώς διοικητική, ήταν πολιτική. Το μήνυμα της σημερινής κυβέρνησης είναι ότι όποιος λέει ψέματα και φέρνει στη χώρα τουρκικές «εξαγόμενες συμμορίες» χάνει την προστασία και φεύγει.

Ενεργός έλεγχος, συνεχής παρακολούθηση

Η διαδικασία επανεξέτασης των φακέλων δεν είναι ούτε πρόχειρη ούτε επικοινωνιακή, αλλά περιλαμβάνει:

- Διπλή δακτυλοσκόπηση μέσω της βάσης EURODAC κατά την αρχική αίτηση και κατά την έκδοση της άδειας διαμονής.
- Διασταύρωση στοιχείων με τη Διεύθυνση Εγκληματολογικών Ερευνών.
- Συνεχή αλληλογραφία και ανταλλαγή πληροφοριών μεταξύ Υπηρεσίας Ασύλου, ΕΛΑΣ και ΕΥΠ.

«Καθ' όλη τη διάρκεια της διαδικασίας, καθώς και μετά την ολοκλήρωσή της, η Υπηρεσία Ασύλου βρίσκεται σε στενή συνεργασία τόσο με την Ελληνική Αστυνομία όσο και με την Εθνική Υπηρεσία Πληροφοριών για την αξιοποίηση και διανομή των πληροφοριών», αναφέρουν οι πηγές της «Political».

Συνέχεια στην επόμενη σελίδα

ΚΥΒΕΡΝΗΤΙΚΕΣ ΠΗΓΕΣ ΣΤΗΝ «Ρ»

«Η χώρα δεν μπορεί να είναι... χώρος φιλοξενίας για τέτοια πρόσωπα»

Την ίδια ώρα, στην Τουρκία η απόφαση της Αθήνας να «ξεσκονίσει» τους Τούρκους που έχουν λάβει άσυλο στην Ελλάδα έχει πάρει διαστάσεις στα τουρκικά μέσα ενημέρωσης. Η τουρκική εφημερίδα «Nefes» έγραψε στις 22/7/2025 ότι «η Ελλάδα ερευνά μαζικά φακέλους Τούρκων πολιτών που έλαβαν άσυλο». Το δημοσίευμα αναφέρει ότι οι ελληνικές αρχές προχωρούν σε ακυρώσεις αδειών παραμονής.

Η Ελλάδα, σε πλήρη ευθυγράμμιση με την Ευρωπαϊκή Ένωση και τον Κανονισμό 2580/2001, έχει κάθε δικαίωμα να αποκλείσει από το καθεστώς προστασίας όποιον έχει πει ψέματα ή συμμετέχει σε πράξεις που αντιβαίνουν στις αρχές των Ηνωμένων Εθνών.

Όπως ορίζει το άρθρο 12, παρ. 2 της Οδηγίας 2004/83/ΕΚ: «Η υποστήριξη τρομοκρατικής οργάνωσης δεν συνιστά αυτομάτως λόγο αποκλεισμού, εκτός αν αποδεικνύεται ατομική ευθύνη σε πράξεις που παραβιάζουν διεθνείς αρχές και δικαιώματα». Και σε πολλές από τις εξεταζόμενες περιπτώσεις, τα στοιχεία για την ατομική εμπλοκή είναι επαρκή.

Ζήτημα εσωτερικής ασφάλειας

Η υπόθεση των Τούρκων «προστατευμένων» δεν είναι μόνο θέμα μεταναστευτικής διαχείρισης. Είναι ζήτημα κρατικής κυριαρχίας και εσωτερικής ασφάλειας.

Τα τελευταία χρόνια, και ειδικά μετά το αποτυχημένο πραξικόπημα κατά του Ερντογάν το 2016, η Ελλάδα αποτέλεσε την πρώτη πύλη φυγής για στρατιωτικούς, δημόσιους λειτουργούς, δικαστές, ακτιβιστές και «αντιφρονούντες» του καθεστώτος Ερντογάν. Μαζί τους όμως διείσδυσαν και πρόσωπα με ύποπτο βιογραφικό, διπλό ρόλο και παράλληλη δράση.

Δεν είναι λίγες οι περιπτώσεις στις οποίες συγκεκριμένοι δικαιούχοι ασύλου, λίγους μήνες μετά την έγκριση του αιτήματός τους, εμφανίστηκαν σε φακέλους της ΕΥΠ, της ΔΑΕΕΒ και της Interpol. Όχι ως πολιτικά θύματα. Αλλά ως μέλη ή συνεργοί σε υποθέσεις που αφορούν ναρκωτικά, διακίνηση μεταναστών, πλυντήρια μαύρου χρήματος και μαφιόζικες εκτελέσεις και, όπως τονίζουν οι πηγές της «Political», «η χώρα δεν μπορεί να είναι "χώρος φιλοξενίας" για τέτοια πρόσωπα».

Ο στόχος: ασφάλεια με ευθύνη, όχι ψευτοανθρωπισμός

Το μήνυμα από την κυβέρνηση είναι ότι η πολιτική ασύλου δεν θα συνεχίσει να λειτουργεί ως μονόδρομος παθητικής αποδοχής. Η Ελλάδα θα αξιοποιεί πλήρως το δικαίωμα ελέγχου, την πληροφορία, τη διεθνή συνεργασία και την αναθεώρηση κάθε ύποπτης υπόθεσης.

Δεν πρόκειται για «στροφή» αλλά για επανόρθωση. Γιατί η ασφάλεια προηγείται και η εμπιστοσύνη του πολίτη δεν μπορεί να υπονομεύεται από καλοπροαίρετες αφέλειες του παρελθόντος. Ή, ακόμη χειρότερα, από την ιδεολληπτική εμμονή μιας Πολιτείας που άλλοτε κώφευε, άλλοτε βολευόταν.

Η επιχείρηση εκκαθάρισης δεν έχει μόνο εσωτερικό αποδέκτη. Αποτελεί και σαφές μήνυμα προς εταίρους και αντιπάλους: η Ελλάδα δεν θα γίνει πια το «μαλακό υπογάστριο» της Ευρώπης.

Το ελληνικό άσυλο δεν θα είναι εργαλείο παράκαμψης της διεθνούς επιτήρησης, ούτε θα λειτουργεί ως πολιτικό καταφύγιο για όσους έφυγαν από την Τουρκία για να συνεχίσουν τη δράση τους από μακριά.

Το ζητούμενο δεν είναι να στερηθούν την προστασία αθώοι ή πραγματικά διωκόμενοι. Αντιθέτως, όσο ξεκαθαρίζει το τοπίο, τόσο ενισχύεται η αξιοπιστία του μηχανισμού ασύλου. Όσοι πραγματικά κινδυνεύουν έχουν περισσότερες πιθανότητες να αναγνωριστούν ως πρόσφυγες, όταν η Πολιτεία δεν ανέχεται τους απατεώνες, τους προβοκάτορες και τους μαφιόζους.

Σε αυτή την κατεύθυνση ο επανέλεγχος δεν είναι διοικητική διαδικασία. Είναι πράξη κρατικής υπευθυνότητας. Και οι απελάσεις που ακολουθούν δεν είναι πολιτικό ρίσκο αλλά υποχρέωση προς την ελληνική κοινωνία.

Δικαιούχοι ασύλου μετά την έγκριση του αιτήματός τους εμφανίστηκαν σε φακέλους της ΕΥΠ και της Interpol ως μέλη ή συνεργοί σε υποθέσεις που αφορούν ναρκωτικά, διακίνηση μεταναστών και μαφιόζικες εκτελέσεις

Ανακλήσεις Καθεστώτος ανά έτος (1/1/2021-23/7/2025)

Έτος	2021	2022	2023	2024	2025	Γενικό Άθροισμα
Ανάκληση απόφασης Ασύλου	27	83	96	118	85	409
Ανάκληση απόφασης Επικουρικής Ασύλου	2	16	28	30	28	104
Γενικό Άθροισμα	29	99	124	148	113	513

Ανακλήσεις Καθεστώτος Υπηκόων Τουρκίας ανά έτος (1/1/2021-23/7/2025)

Έτος	2021	2022	2023	2024	2025	Γενικό Άθροισμ
Ανάκληση απόφασης Ασύλου	1	0	2	4	6	13
Γενικό Άθροισμα	1	0	2	4	6	13

ΥΠΗΡΕΣΙΑ ΑΣΥΛΟΥ

ΑΝΑΦΟΡΑ ΓΙΑ ΤΟΥΡΚΟΥΣ ΑΙΤΟΥΝΤΕΣ - ΔΙΚΑΙΟΥΧΟΥΣ

Η Υπηρεσία Ασύλου από τις 15 Ιουλίου 2016, όταν και έλαβε χώρα η απόπειρα πραξικοπήματος στην Τουρκία έως σήμερα, έχει καταγράψει 23.432 αιτήσεις διεθνούς προστασίας από Τούρκους πολίτες.

Οι ανωτέρω αιτήσεις διεθνούς προστασίας έχουν οδηγήσει από το 2021 έως σήμερα σε ένα μέσο όρο αναγνώρισης 54,4 % σε Α' βαθμό και 13,6 % σε Β' βαθμό αντίστοιχα. Ωστόσο, παρατηρείται μια σαφής πτωτική τάση, όπως προκύπτει και από τον συνοδευτικό πίνακα της Γενικής Διεύθυνσης Πληροφορικής και Επικοινωνιών, η οποία είναι αρμόδια για την καταχώρηση και διατήρηση των στατιστικών στοιχείων.

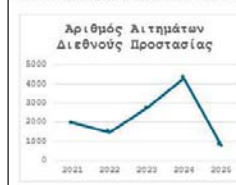

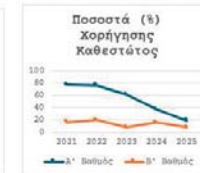

ΚΥΡΙΑΚΟΣ ΜΗΤΣΟΤΑΚΗΣ

«Ζητήματα κυριαρχίας η Ελλάδα δεν συζητά με την Τουρκία»

Με την τηλεοπτική του συνέντευξη στον ΣΚΑΪ το βράδυ της Τετάρτης ο Κυριάκος Μητσοτάκης δεν απάντησε απλώς αλλά έδωσε το περίγραμμα της εθνικής στρατηγικής για το επόμενο διάστημα. Τοποθετήθηκε με σαφήνεια για την Τουρκία, τη Λιβύη, το Μεταναστευτικό, την ενέργεια, την ευρωπαϊκή πολιτική, την εσωτερική κάθαρση και την κοινωνική στόχευση.

του Χρήστου Μυτιληνιού

Ο ίδιος προτίμησε τον όρο «ενεργητική εξωτερική πολιτική» και τόνισε ότι «στο σκάκι θέλω να παίζω με τα λευκά» για να έχει την πρωτοβουλία των κινήσεων. Και πράγματι η συνέντευξη ανέδειξε 6+1 κομβικά σημεία που συνθέτουν το πλαίσιο μέσα στο οποίο κινείται η κυβέρνηση.

1 Κόκκινη γραμμή για την κυριαρχία και τις γκρίζες ζώνες

Ο πρωθυπουργός ήταν απολύτως καθαρός: «Η Ελλάδα δεν συζητά ζητήματα κυριαρχίας». Δεν αποδέχεται θεωρίες γκρίζων ζωνών, ούτε αφήνει περιθώριο υποδείξεων από την Τουρκία για τις ενέργειες εντός ελληνικής επικράτειας. Η στρατηγική είναι αποτρεπτική και αμυντική, αλλά όχι παθητική. Η Ελλάδα κινείται θεσμικά, προληπτικά και βασισμένη στο Διεθνές Δίκαιο. Ενδεικτικό παράδειγμα, τα θαλάσσια πάρκα, που αποτελούν κράμα περιβαλλοντικής πολιτικής και γεωστρατηγικής κατοχύρωσης.

Όπως είπε ο πρωθυπουργός, «τα θαλάσσια πάρκα εκτείνονται στο εύρος των χωρικών μας υδάτων. Τα χωρικά μας ύδατα προσδιορίζονται από τα νησιά τα οποία ανήκουν στην Ελλάδα και ζήτημα αμφισβήτησης ελληνικών νησιών από την Τουρκία δεν υφίσταται», ενώ στη συνέχεια έστειλε μήνυμα πως «σε αντίθεση με την πολιτική άλλων κυβερνήσεων που παθητικά παρακολουθούσαν τα τετελεσμένα, αυτή η κυβέρνηση έχει αποφασίσει να ακολουθήσει διαφορετική και πολύ πιο ενεργητική πολιτική. Δεν θυμάμαι κάποια σημαντική πρωτοβουλία μεταξύ του 2004 και του 2009 στα Ελληνοτουρκικά. Η διπλωματία του Twitter είναι εύκολη».

2 «Όχι» της Ελλάδας στην ένταξη της Τουρκίας στο SAFE

«Η ένταξη της Τουρκίας στο ευρωπαϊκό πρόγραμμα SAFE απαιτεί ομοφωνία», τόνισε ο πρωθυπουργός και ξεκαθάρισε ότι η Ελλάδα δεν θα τη δώσει όσο η Άγκυρα διατηρεί το casus belli και τον αναθεωρητισμό, ενώ πρόσθεσε ότι για οποιαδήποτε μεγάλη αγορά αμυντικού εξοπλισμού θα πρέπει να μπουν ρήτρες ότι τα συστήματα αυτά δεν μπορούν να χρησιμοποιηθούν κατά της Ελλάδας. Αυτό αποτελεί έμπρακτο φραγμό στην αμυντική ενσωμάτωση της Τουρκίας σε πυρήνες της ευρωπαϊκής άμυνας και εργαλείο πίεσης μέσω Ευρωπαϊκής Ένωσης για συμμόρφωση στο Διεθνές Δίκαιο.

3 Διπλωματική πρόσκληση στην Τρίπολη χωρίς αναγνώριση τετελεσμένων

Ο Κυριάκος Μητσοτάκης δεν περιορίστηκε μόνο στην αποδόμηση του τουρκολιβυκού μνημονίου, αλλά προσκάλεσε επίσημα την κυβέρνηση της Τρίπολης σε διάλογο για την οριοθέτηση ΑΟΖ και υφαλοκρηπίδας. Μια κίνηση διπλωματικής ανωτερότητας με στόχο να δείξει ότι η Ελλάδα δεν φοβάται τον διάλογο όταν αυτός γίνεται με κανόνες. Ταυτόχρονα η χώρα εκθέτει διεθνώς τη Λιβύη σε περίπτωση νέας άρνησης.

4 Ενεργειακή κυριαρχία και εθνική τεχνογνωσία

Για την ηλεκτρική διασύνδεση ο πρωθυπουργός ήταν απόλυτος: «Το καλώδιο θα προχωρήσει και θα ολοκληρωθεί την κατάλληλη στιγμή». Το έργο δεν είναι απλώς ενεργειακό, αλλά έχει βαθιά στρατηγική αξία, ενισχύει την ενεργειακή ανεξαρτησία και συνδέεται με τη θωράκιση των θαλάσσιων ζωνών.

Η τοποθέτηση αυτή απαντά στις τουρκικές αιτιάσεις, ενισχύοντας τη θέση ότι η Ελλάδα δεν διαπραγματεύεται με τρίτους την άσκηση κυριαρχικών δικαιωμάτων της.

5 Μεταναστευτικό: Μήνυμα αποτροπής

Η κυβέρνηση, σύμφωνα με τον πρωθυπουργό, επέλεξε δύσκολη αλλά απαραίτητη στρατηγική: αποτροπή μαζικών παράνομων ροών και σαφές μήνυμα στους διακινητές ότι η είσοδος στην Ελλάδα δεν θα σημαίνει εύκολη πρόσβαση στην ΕΕ.

Ο Μητσοτάκης συνέδεσε το Μεταναστευτικό με την ασφάλεια και την κοινωνική συνοχή, επαναφέροντας το δόγμα «νόμος, δίκαιο, ανθρώπινη αξιοπρέπεια», σε απόλυτη σύμπλευση με τις ευρωπαϊκές αρχές.

Ο πρωθυπουργός έστειλε σαφές μήνυμα αποτροπής στην Άγκυρα και έδειξε πυγμή για ΟΠΕΚΕΠΕ και Μεταναστευτικό, ενώ κατέγραψε τον σχεδιασμό για τη ΔΕΘ και έδωσε το περίγραμμα της εθνικής στρατηγικής για το επόμενο διάστημα

6 ΟΠΕΚΕΠΕ: Τέλος στην πολιτική σιωπή

Η αναδιάρθρωση του ΟΠΕΚΕΠΕ, που είχε ήδη δρομολογηθεί πριν από τις αποκαλύψεις της Ευρωπαϊκής Εισαγγελίας, εντάσσεται σε μια πιο βαθιά πολιτική επιλογή: κάθαρση και λογοδοσία.

Ο πρωθυπουργός μίλησε για διαχρονικό διακομματικό πρόβλημα, ξεκαθαρίζοντας ότι η εξυγίανση δεν μπορούσε να γίνει εν κινήσει. «Θα ξεκινήσουμε από αυτούς που χόρευαν στο κέντρο της πίστας», είπε, προαναγγέλλοντας ελέγχους σε ΑΦΜ που έλαβαν δυσανάλογα ποσά.

7 ΔΕΘ: Στήριξη στη μεσαία τάξη

Χωρίς να αποκαλύψει λεπτομέρειες, ο Κυριάκος Μητσοτάκης έδωσε το στίγμα: ελάφρυνση της μεσαίας τάξης με έμφαση στους μισθωτούς. «Δεν θα σας πω τον τρόπο», είπε, προαναγγέλλοντας πακέτο στοχευμένων παρεμβάσεων στη Διεθνή Έκθεση Θεσσαλονίκης, το οποίο δεν θα είναι προεκλογικού χαρακτήρα αλλά δομημένο, κοστολογημένο και κοινωνικά στοχευμένο.

Με το βλέμμα μπροστά

Η συνέντευξη του πρωθυπουργού δεν ήταν απλώς μια πολιτική τοποθέτηση. Ήταν μια διακήρυξη προσανατολισμού, ένα ενδιάμεσο μανιφέστο πολιτικής ηγεμονίας. Με 6+1 κινήσεις η κυβέρνηση επιδιώκει να σταθεροποιήσει τη γεωπολιτική θέση της Ελλάδας, να διασφαλίσει τα εθνικά συμφέροντα και να χτίσει θεσμικά μέτωπα για τις επόμενες πολιτικές συγκρούσεις.

Politically Incorrect

Με την υπογραφή του Νίκου Καραμανλή, εκδότη της «Political»
political.karamanlis@gmail.com

Το double dot για τα ασυνόδευτα ανήλικα που έδιωξε την γκρίνια

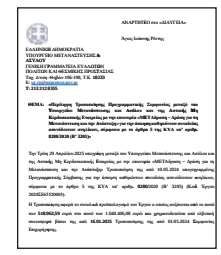

ΑΝΑΡΤΗΤΕΟ στο «ΔΙΑΥΓΕΙΑ»

Λευκή Λιόκαρη Γέντας,

ΕΛΛΗΝΙΚΗ ΔΗΜΟΚΡΑΤΙΑ
ΥΠΟΥΡΓΕΙΟ ΜΕΤΑΝΑΣΤΕΥΣΗΣ & ΑΣΥΛΟΥ
ΓΕΝΙΚΗ ΓΡΑΜΜΑΤΕΙΑ ΕΥΑΛΩΤΩΝ
ΠΟΛΙΤΩΝ ΚΑΙ ΘΕΣΜΙΚΗΣ ΠΡΟΣΤΑΣΙΑΣ
Ξενοφώντος 10α-10β, Τ.Κ. 10559
E-mail: asylum@ypes.gr
Τ: 213.2121830

ΘΕΜΑ: «Πρόχειρη Τροποποίηση Περιγραφικού Συμφωνίας μεταξύ του Υπουργείου Μεταναστευσης και Ασύλου και της Αυτοτ. Μη Κερδοσκοπικής Εταιρείας με την επωνυμία «ΜΕΤΑ.Δρομο» - Δράση για τη Μεταναστευση και την Ανάπτυξη για την διοικητικοοικονομικοποιητικοποιήσεις, αποκλίσεις ακμάζουσες, σύμφωνα με το άρθρο 5 της ΚΥΑ υπ' αριθμ. 8200/2018 (Β' 2355).

Την Τρίτη 29 Ιουλίου 2025 υπογράφη μεταξύ του Υπουργείου Μεταναστευσης και Ασύλου και της Αυτοτ. Μη Κερδοσκοπικής Εταιρείας με την επωνυμία «ΜΕΤΑ.Δρομο» - Δράση για τη Μεταναστευση και την Ανάπτυξη Τροποποίηση της από 10.05.2024 υπογραφείσας Περιγραφικής Συμβάσης για την δοκιμη ωφελιμότητα πιστοποίησης αποκλίσεων, σύμφωνα με το άρθρο 5 της ΚΥΑ υπ' αριθμ. 8200/2018 (Β' 2355) (Κωδ. Έργου 2024ΣΑΥ03000).

Η Τροποποίηση αφορά το συνολικό κρατικό/μερικό του Έργου ο οποίος ανέρχεται από το ποσό του **518.962,59** ευρώ στο ποσό του 1.040.406,08 ευρώ και χρηματοδοτείται από εξίσωσή συνεισφορά βάσει της από **10.05.2024** Τροποποίησης της από 01.03.2024 Διαρκούς Διαμόρφωσης.

Καλημέρα. Κάντε υπομονή, καύσωνας είναι, θα περάσει. Μείνετε σπίτι και βάλτε air condition, διαφορετικά πηγαίνετε στις παραλίες και μείνετε μέσα στο νερό όσο μπορείτε. Εκεί μπορείτε βέβαια να δείτε να κάνουν... καγιάκ κάποιοι παράνομοι μετανάστες, όπως τους είδα στο Facebook (πριν από δύο 24ωρα), στο θαλάσσιο πάρκο του Κέντρου Πολιτισμού Ίδρυμα Σταύρος Νιάρχος, μέσω μιας συγκεκριμένης ΜΚΟ. Δεν θα είναι έκπληξη, καθώς είδα ότι ο Θάνος Πλεύρης υπέγραψε μια απόφαση τροποποίησης για αυτήν τη ΜΚΟ (έχω το όνομα) για την άσκηση καθηκόντων συνοδείας ασυνόδευτων ανηλίκων, αυξάνοντας τον προϋπολογισμό της από το ποσό των 518.962,59 ευρώ σε εκείνο των 1.040.406,08 ευρώ. Και επειδή το έψαξα, είδα ότι η συγκεκριμένη ΜΚΟ που δίνει τα... κανό πριν από μερικές μέρες τα έχωσε άγρια στο υπουργείο Μετανάστευσης, λέγοντας ότι της χρωστάει μισθούς από τον Μάρτιο του 2024 (για τις διερμηνείς). Τι να πω καλοκαιριάτικα.

Ο Άδωνις και το πουσάρισμα στον Μάριο

Θα πάω στο Χ, δεν θα μπορούσα να μην επισκεφτώ τον λογαριασμό του Άδωνι Γεωργιάδη, ο οποίος εκείνη την ώρα που μπήκα είχε ως πρώτη είδηση τον Μάριο Θεμιστοκλέους, πουσάροντας (repost λέγεται) την ανάρτηση του υφυπουργού του για τον αριθμό 1566, που συγκεντρώνει όλους τους αριθμούς για την Υγεία σε έναν (ο μόνος αριθμός που δεν καταργείται είναι το 166). Και επειδή είμαι λίγο (ελάχιστο μωρέ) καχύποπτος, θυμήθηκα ότι ο Μάριος ετοιμάζεται για την Ανατολική Αττική στις επόμενες εκλογές.

@Και η επίσκεψη: Άδωνις και Θεμιστοκλέους επισκέφτηκαν χθες μαζί το νέο κτήριο ογκολογικών θεραπειών (8.000 τμ) στο Νοσοκομείο Σωτηρία, έργο ύψους άνω των 30 εκατ. ευρώ.

Με φόρα από τα θαλάσσια πάρκα στον Βόρειο Τομέα;

Επειδή έγραψα για υποψηφιότητες -και επειδή δόθηκε και εκεί η αφορμή- θα αναφερθώ και στην περίπτωση Σκυλακάκη. Βγήκε στα κοινωνικά δίκτυα και είπε ένα μεγάλο «μπράβο» σε Μητσοτάκη και Παπασταύρου για τη δημιουργία των δύο νέων θαλάσσιων πάρκων στο Ιόνιο και το Αιγαίο, που ήταν δικό του «εγχείρημα». Και εδώ που τα λέμε, έχει δίκιο. Αλλά και πάλι, επειδή είμαι καχύποπτος -αν και θεωρώ ότι ο Σκυλακάκης θα μπει ξανά στο κυβερνητικό σχήμα αν γίνει ανασχηματισμός- ακούω πολύ ότι θα είναι υποψήφιος στις επόμενες βουλευτικές εκλογές στον Βόρειο Τομέα της Β' Αθηνών. Δύσκολη «περιφέρεια», καθώς εκεί υπάρχουν... φαβορί.

Casting call από το ΥΠΠΟ ή, αλλιώς, ο Φωτήλας ψάχνει ταλέντα!

Θα σας πάω στη δροσερή είδηση της μέρας. Δώστε βάση. Λέγεται πως κάθε υπουργείο έχει τον τρόπο του να αφήνει το στίγμα του. Και εκεί που λέγαμε ότι το ΥΠΠΟ είναι για τα Μάρμαρα και τις μελέτες, να σου και ο Ιάσων Φωτήλας με μια απόφαση που μυρίζει... ακρόαση. Κυριολεκτικά. Ψάχνει ταλέντα - και όχι από αυτά τα «δικά μας» με απολυτήρια και χαρτιά. Όχι. Θέλει ταλέντα... ταλέντα. Αυτά που διέκοψαν το σχολείο, αλλά μιλάνε με τη σκηνή και όχι με τη γραμματική. Ειδικές εξετάσεις λοιπόν για εκείνους που έχουν το χάρισμα, αλλά όχι απολυτήριο. Ένα είδος «X-Factor» του θεάτρου με την αιγίδα του Δημοσίου. Οι μονόλογοι πέφτουν σύννεφο, τα ποιήματα ανεβαίνουν στη σκηνή και το υπουργείο σηκώνει αυλαία... για όσους δεν σήκωσαν ποτέ απολυτήριο. Κάποιοι λένε ότι ο Φωτήλας κάνει πολιτιστική casting call - άλλοι ότι είναι έτοιμος για spin off σειρά τύπου «Η σκηνή των αρίστων». Πάντως, το έχει!

Φοβού και τον «ντράμερ» Λοβέρδο που βλέπει... γκρεμό με Αλέξη!

Και επειδή αναφέρθηκα στον Ιάσονα Φωτήλα, ας έχει στον... νου του και ένα άλλο μεγάλο «ταλέντο» της πολιτικής, τον Ανδρέα Λοβέρδο, ο οποίος το έχει ρίξει στα ντραμς, όμως βολτάρει στα μέρη του (είναι από εκεί βέβαια) και λέγεται ότι θα είναι υποψήφιος στην Αχαΐα με τη ΝΔ. Άλλωστε, σε συνέντευξή του είπε το εξής: «Έχω μεγάλη όρεξη για τα πολιτικά. Θέλω από Σεπτέμβρη να μπω στη μάχη». Ωστόσο, μου έκανε μεγάλη αίσθηση όσα είπε για τον Τσίπρα, ερωτηθείς για τα σενάρια περί πολιτικής επιστροφής του Αλέξη, τονίζοντας ότι θα «τελειώσει» την αντιπολίτευση. «Ο γκρεμός για όλους αυτούς είναι ο κ. Τσίπρας. Θα τους σαρώσει όλους αυτούς», ανέφερε ο Λοβέρδος.

Αγιορείτικα refits στην Ιερά Μονή Ασωμάτων

Στο «θερμό» προσκήνιο των καλοκαιρινών δωρεών εισβάλλει ξανά -και όχι για πρώτη φορά- η ΑΜΚΕ «Αιγέας» του εφοπλιστή Αθανάσιου Μαρτίνου. Με καθαρό ποσό 55.000 ευρώ (πλέον ΦΠΑ, αλλά απαλλαγής) αναλαμβάνει την αποκατάσταση του εξωτερικού κελύφους του Ιερού Ναού Αγίου Πάντων Ομολογητών, Μετοχίου της Ιεράς Μονής Ασωμάτων Πετράκη. Ο Μαρτίνος, γνωστός τόσο για τη φιλανθρωπική του δράση όσο και για το διακριτικό low profile ύφος του, επενδύει σταθερά εκεί όπου το κράτος σηκώνει τα χέρια και η Εκκλησία τις... αιτήσεις. Εδώ όμως δεν πρόκειται απλώς για δωρεά. Πρόκειται για σημειολογική επένδυση σε χώρο συμβολικής και θεσμικής πυκνότητας - ένα μετόχι, μια μονή με βαρύ αποτύπωμα και ένας ναός αφιερωμένος στους «Πάντες». Η απόφαση έχει την υπογραφή των Πιερρακάκη, Κώτσηρα και Ζαχαράκη.

QUIZ!

Ταξιδάκια... πολυτελείας ενόψει ΔΕΘ

Κοιτάζω, κοιτάζω, ξανακοιτάζω, τα μάτια που κοκκινίζουν! Ενόψει της ΔΕΘ προβλέπω να γίνεται «πανηγύρι», καθώς διαβάζω από τώρα τις εγκρίσεις μετακινήσεων στελεχών από υπουργεία. Ειδικά ένα τα «σπάει», έχει μέσα και... Doctors! Not bad, not bad...

ΑΠΟΚΑΛΥΨΗ

Η Παλαιρούτα έφυγε και άφησε πίσω της... 1,9 εκατ. ευρώ!

Πάμε να σας δώσω μια είδηση που δεν θα τη διαβάσετε πουθενά. Ως γνωστόν, η Δέσποινα-Λητώ Παλαιρούτα αποχώρησε από τη Γενική Γραμματεία Μεταφορών του υπουργείου Υποδομών και Μεταφορών και ανέλαβε -από τις 10 Ιουλίου- καθήκοντα γενικής γραμματέως Ενέργειας και Ορυκτών Πρώτων Υλών στο υπουργείο Περιβάλλοντος και Ενέργειας. Ωραία; Ωραία! Η χρονική όμως σύμπτωση είναι αξιοσημείωτη: Η αλλαγή φρουράς συνέπεσε με την έναρξη ενός μεγάλου διαγωνισμού ύψους 1,9 εκατ. ευρώ για τις κάρτες ευφυούς ταχογράφου, τον οποίο είχε προκηρύξει η ίδια λίγο πριν από την αποχώρησή της. Και το ερώτημα είναι το εξής: Ο διαγωνισμός αυτός, που αφορά μια κρίσιμη υπηρεσία για την ψηφιακή εποπτεία στις οδικές μεταφορές, ποιος θα τον εποπτεύσει; Ήρεμα ρωτάω.

Κίνηση ματ με Γιάννα Χορμόβα

ΕΦΗΜΕΡΙΔΑ ΤΗΣ ΚΥΒΕΡΝΗΣΕΩΣ
ΤΗΣ ΕΛΛΗΝΙΚΗΣ ΔΗΜΟΚΡΑΤΙΑΣ
ΤΕΥΧΟΣ ΥΟΔΔ

Δεν ευλογούμε τα γένια μας, αλλά εδώ είχατε διαβάσει, έγκαιρα και έγκυρα, ότι στη ΔΥΠΑ ξημερώνει η εποχή Χορμόβα. Και πριν αλέκτορα φωνήσαι, η υπουργός Εργασίας Νίκη Κεραμέως, γνωστή για την οξυδέρκειά της, προχώρησε στην ενδεδειγμένη λύση, δίνοντας τα νηία του κρίσιμου οργανισμού στη Γιάννα Χορμόβα. Η ανάληψη των καθηκόντων της προέδρου του ΔΣ της ΔΥΠΑ επικυρώθηκε με τη δημοσίευση της σχετικής απόφασης στο ΦΕΚ που πλαισιώνει το κείμενο. Είναι σαφές ότι με την τοποθέτηση της Γιάννας Χορμόβα, στην κορυφή της διοικητής πυραμίδας, η Νίκη Κεραμέως και το Μαξίμου έχουν το κεφάλι τους ήσυχο, καθώς η εμπειρία της αλλά και η αναγνωρισμένη αποτελεσματικότητα της είναι οι κατάλληλες εγγυήσεις ώστε η ΔΥΠΑ να συνεχίσει αδιατάρακτη την εθνική αποστολή της: Να μειωθεί και άλλο η ανεργία.

Βαρύ πένθος για τη Νίκη Κεραμέως

Δύσκολες ώρες περνά η υπουργός Εργασίας και βουλευτής της Νέας Δημοκρατίας Νίκη Κεραμέως, καθώς έφυγε από τη ζωή η αγαπημένη της μητέρα. Με μια ιδιαίτερα συγκινητική ανάρτηση, η υπουργός την αποχαιρετά κάνοντας λόγο για «στυλοβάτη της οικογένειας» και άνθρωπο που «πάντα έδινε, ποτέ δεν ζητούσε». «Μόνη παρηγοριά», όπως αναφέρει, είναι ότι μέσα από τη δωρεά οργάνων η μητέρα της χάρισε ζωή σε πέντε συνανθρώπους μας. Η εξόδιος ακολουθία θα τελεστεί την Παρασκευή 25 Ιουλίου στις 10 π.μ. στο Α' Κοιμητήριο Αθηνών, στον Ιερό Ναό Αγίων Θεοδώρων. Με τη σειρά μας εκφράζουμε τα ειλικρινή μας συλλυπητήρια.

Κακός δαίμονας

Εκνευρισμό σχεδόν σε όλες τις πτέρυγες της Βουλής έχει προκαλέσει η Ζωή Κωνσταντοπούλου με τη θορυβώδη παρουσία της στις συνεδριάσεις της Βουλής, και κυρίως με τις απαξιωτικές αναφορές της, και όχι μόνο στα κυβερνητικά στελέχη. Οι κακές γλώσσες λένε μάλιστα ότι ενόψει της συνεδρίασης του Πειθαρχικού Συμβουλίου, στο οποίο την παρέπεμψε προ διημέρου ο Πρόεδρος της Βουλής, Απ. Κακλαμάνης, κάποια κόμματα της αντιπολίτευσης ετοιμάζονται να καταθέσουν προτάσεις που θα στοχεύουν στην υποχρεωτική τήρηση του Κανονισμού αλλά και των άγραφων κανόνων του Κοινοβουλίου. Ίσως να είναι χρήσιμες στον κ. Κακλαμάνη, ο οποίος προτίθεται, όπως λένε συνεργάτες του, να αλλάξει τον Κανονισμό της Βουλής. Επί το αυστηρότερον, φυσικά.

Ε.Τ.

QUIZ!

Κακές γλώσσες λένε ότι, παρά τους όρκους αφοσίωσης στο κυβερνητικό καλό, ένας υπουργός πρόσφατα ένιωσε το τράβηγμα του αυτιού του, με την εντολή να έρχεται από πολύ ψηλά. Κι αυτό γιατί είναι απρόσεκτος και οι εποχές δεν επιτρέπουν παραφωνίες. Αυτά για την ώρα.

Χωρίς ασυλία ο Αυγενάκης

Πράσινο φως για την άρση ασυλίας του Λ. Αυγενάκη έδωσε χθες η Ολομέλεια για το επεισόδιο που έγινε πέρσι το καλοκαίρι στο αεροδρόμιο «Ελ. Βενιζέλος». Εξάλλου, ο ίδιος ο βουλευτής της ΝΔ είχε ζητήσει με υπόμνημά του στην Επιτροπή Δεοντολογίας να αρθεί η ασυλία του, με το εισαγγελικό αίτημα να αφορά τις πράξεις της διατάραξης της λειτουργίας επιχείρησης κοινής ωφέλειας, της απόπειρας επικίνδυνης σωματικής βλάβης, της παράνομης βίας, της απειλής και της εξύβρισης.

Σ.Π.

Χρονικό του Χρόνου

Η πρόβλεψη Λιβανού

Τον Ιούνιο του 2021, ο τότε υπουργός Αγροτικής Ανάπτυξης και Τροφίμων, Σπ. Λιβανός, αποφάσισε τη συγκρότηση Εθνικής Επιτροπής κατά της Ερημοποίησης. Σε εκδήλωση που είχε πραγματοποιηθεί, ο κ. Λιβανός είχε πει ότι το 50% του ελλαδικού χώρου κινδυνεύει με ερημοποίηση μέσα στην επόμενη 20ετία, σύμφωνα με την προβολή των σεναρίων της Ευρωπαϊκής Επιτροπής. Έκρουσε, δε, τον κώδωνα του κινδύνου, μιας και, όπως είπε, τα προηγούμενα χρόνια δεν είχαν γίνει οι απαραίτητες ενέργειες που είχε συμβουλεύσει η αρμόδια Εθνική Επιτροπή κατά της Ερημοποίησης.

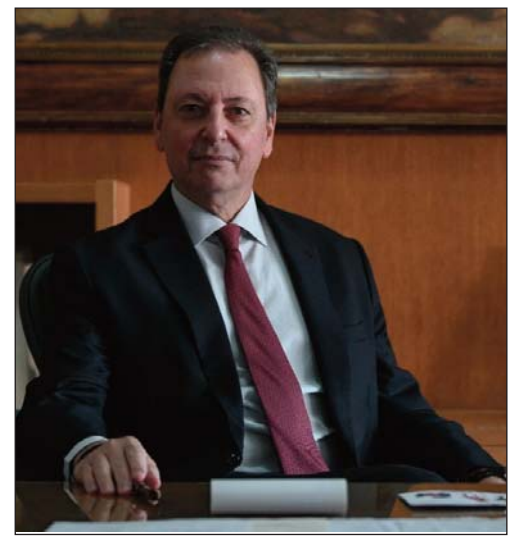

Το πρόβλημα, ωστόσο, είναι μεγαλύτερο και μάλλον διακομματικό, αφού το 1ο Εθνικό Σχέδιο Δράσης κατά της Ερημοποίησης εκπονήθηκε το 2001 από Εθνική Επιτροπή που είχε συσταθεί επί υπουργίας Στέφανου Τζουμάκα, με πρόεδρο τον καθηγητή Νικόλαο Γιάσογλου. Ωστόσο, παρά το σημαντικό έργο της τότε Επιτροπής και τη σπουδαιότητα και κρισιμότητα του θέματος, δεν υπήρξε η αναμενόμενη πρόοδος. Ευτυχώς, μετά την πάροδο 24 ολόκληρων χρόνων, θα γίνει κάτι δραστικό από την κυβέρνηση του Κ. Μητσοτάκη. Έστω και στη δεύτερη θητεία της.

Ε.Τ.

Γλώσσα λανθάνουσα

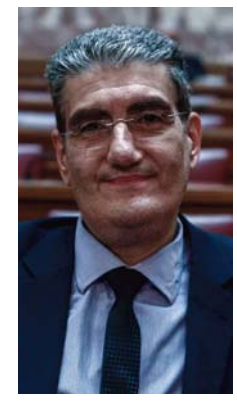

Πέρασε στα ψιλά. Αλλά ο βουλευτής του ΣΥΡΙΖΑ Χρήστος Γιαννούλης προχθές, στην τοποθέτησή του στην Ολομέλεια της Βουλής, ανέφερε επί λέξει: «Υπήρχε και σκάνδαλο Novartis, δεν ήταν μόνο η σκευωρία, η οποία έκρυψε όλα τα υπόλοιπα και το πόσο ζημιώθηκε ο ελληνικός λαός». Ουης.

Ξεκάθαρος Μαρινάκης για ΟΠΕΚΕΠΕ

Συγκεκριμένος ήταν για τον ΟΠΕΚΕΠΕ ο Παύλος Μαρινάκης στο briefing για τους πολίτες μέσω των social media, λέγοντας ξεκάθαρα πως, πέρα από την Εξεταστική, που έρχεται από τα βάθη του 1998, χωρίς κουκούλωμα, χωρίς επιλεκτικές μνείες, χωρίς «το παρελθόν δεν αφορά κανέναν», έρχεται και σαφάρι αναζητήσεων για τα χαμένα χρήματα που πήραν όσοι δεν έπρεπε να πάρουν. Κι όχι μόνο αυτό: 5.200 ύποπτες υποθέσεις, 2,7 δισ. ευρώ σε πρόστιμα και η πρόβλεψη πως «στο μέλλον τέτοια φαινόμενα δεν θα ξαναδούμε». Όλα στο φως, διαμηνύει το Μαξίμου, και πετάει το μπαλάκι στα κόμματα: Ποιοι θα ψηφίσουν την Εξεταστική αντί να φωνάζουν μόνο στα πάνελ; Το παιχνίδι ξεκινά - κι αν κάποιος έχει λερωμένη τη φωλιά του, τώρα είναι η ώρα να το μάθουμε όλοι.

Χ.Μ.

Ανοχή τέλος

Το δημοσίευμά μας για τις αλυτρωτικές μεθοδεύσεις κάποιων στα πανηγύρια του νομού Φλώρινας ενεργοποίησε αντανακλαστικά εκ μέρους πρώην αιρετών που δεν μπόρεσαν να κρύψουν την ενόχλησή τους. Είχαν, φαίνεται, συνηθίσει να περνούν κάτω από τα ραντάρ. Ουδέν κρυπτόν υπό το ήλιον. Κύριοι, πλέον we see you.

Ν.Χ.

Τέλειωσαν τα ψέματα;

Η ιστορία με τους σερίφηδες στα νησιά που επιβάλλουν την τάξη της παλαιστινιακής μαντίλας, απαγορεύοντας την παρουσία Ισραηλινών τουριστών, έχει δημιουργήσει μεγάλο θυμό στα κυβερνητικά κλιμάκια. Και κεντρικά μαθαίνω ότι η ενόχληση είναι αρκούντως έντονη, ειδικά μετά τις ντροπιαστικές εικόνες στη Σύρο, στην οποία όμως, είναι η αλήθεια, κάποιοι δεν έκαναν καλά τη δουλειά τους. Όμως, το προμοτάρισμα αυτού του νέου τύπου αντισημιτισμού δεν πρόκειται να έχει συνέχεια. Αυτή είναι και η εντολή προς τον Μιχάλη Χρυσοχοΐδη, που ήδη προειδοποιεί με αυτόφωρα και συλλήψεις.

Το... Πρόσωπο

Η σκόνη για Καλπαδάκη

Επειδή σηκώθηκε αρκετή σκόνη με αφορμή την υποτιθέμενη τοποθέτηση του Ευάγγελου Καλπαδάκη στη Μόνιμη Ελληνική Αντιπροσωπεία στον ΟΑΣΕ, έκανα μια μικρή έρευνα, για να επιβεβαιώσω όσα θυμόμουν. Το πρώτο και το κυριότερο, όπως μου υπενθύμισε έμπειρος διπλωμάτης, είναι ότι ο Βαγγέλης Καλπαδάκης υπηρετεί ούτως ή άλλως εδώ και 17 χρόνια στη ΜΕΑ στον ΟΑΣΕ. Δεν είναι μια περίεργη παρουσία, με δεδομένο ότι ο κ. Καλπαδάκης είναι μόνιμος διπλωματικός υπάλληλος στο ελληνικό υπουργείο Εξωτερικών. Τέλος -γιατί μάλλον από εκεί φεύγει ο αέρας που σηκώνει τη σκόνη-, ο στενός συνεργάτης του Αλέξη Τσίπρα συνοδεύει επίσημα τον τέως πρωθυπουργό στην Κοινοβουλευτική Συνέλευση του ΟΑΣΕ, στην οποία μετέχει. Σιγά την αποκάλυψη δηλαδή.

Α.Α.

QUIZ!

Ποιος πρώην σύμβουλος του Αλέξη Τσίπρα για την εξωτερική πολιτική, πρέσβης επί τιμή, σήμερα είναι στην Κίνηση των 91 και στηρίζει Αντώνη Σαμαρά; Να πούμε ότι ο εν λόγω αποχώρησε οικειοθελώς από το πλευρό του Αλέξη, την περίοδο των εξελίξεων με τη Συμφωνία των Πρεσπών. Έτοιμο σας το σέρβιρα, την ξέρετε τη λύση!

Χ.Μ.

Εκτός ελέγχου

Νέο σκοταδιστικό παραλήρημα από τον πρώην βουλευτή της Νίκης, Νίκο Παπαδόπουλο, για τον οποίο επίσης ήρθη η ασυλία για τον βανδαλισμό της Εθνικής Πινακοθήκης. Ο βουλευτής επέμεινε στα περί «πρωτοφανούς βλασφημίας και βεβήλωσης» από την Εθνική Πινακοθήκη, ενώ μίλησε και για «πορνικά βίντεο με μουσική επίκληση τον Εθνικό Ύμνο και το "Πιστεύω"». Στη συνέχεια, σε ένα κρεσέντο θρησκοληψίας και με αφορμή ότι οι βουλευτές ενέκριναν την άρση της ασυλίας του μη αποδεχόμενοι «τα ανίερα» έργα του βανδαλισμού αναρωτήθηκε: «Πώς θα κοινωνήσετε; Πώς θα αντικρίσετε τους πιστούς τώρα το καλοκαίρι στα χωριά σας; Πώς θα πάτε στην Παναγιά της Τήνου; Κάντε ό,τι σας φωτίσει ο Θεός με την ασυλία μου. Δεν ξέρω όμως σε ποιον Θεό πιστεύετε». Επίσης, μίλησε για «θεοσοφισμό» και «εωσφορισμό», κατήγγειλε τον «σοδομονόμο» για τον γάμο των ομόφυλων ζευγαριών, ενώ άφησε αιχμές ακόμη και για... φυσική εξόντωσή του.

Σ.Π.

Η βεντέτα Ζωής - ΚΚΕ

Συνέχεια στη μεταξύ τους βεντέτα έδωσαν για δεύτερη ημέρα στην Ολομέλεια της Βουλής το ΚΚΕ με τη Ζωή Κωνσταντοπούλου, με τον Δημήτρη Κουτσούμπα να ρίχνει νέο «καρφί» για την πρόεδρο της Πλεύσης, χωρίς ωστόσο να την κατονομάζει. «Οι βουλευτές του ΚΚΕ είναι στον δρόμο του αγώνα και δεν ξημεροβραδιάζονται εδώ μέσα για να κάνουν σόου και αποπροσανατολιστικούς καβγάδες χάριν τηλεθέασης, ούτε νομιμοποιούν με την παρουσία τους διαδικασίες-παρωδίες, όπως η χθεσινή για τον Κώστα Καραμανλή», σχολίασε με νόημα ο γενικός γραμματέας του ΚΚΕ και αποχώρησε από την αίθουσα μόλις ολοκλήρωσε την ομιλία του, χωρίς να ακούσει την παρέμβαση της Ζωής Κωνσταντοπούλου, που τον διαδέχθηκε στο βήμα.

Σ.Π.

Κλείδωσε ο... κουμπαράς για τη ΔΕΘ

Αν το φετινό καλοκαίρι δεν έχει βροχές, η ΔΕΘ προβλέπεται να ρίξει... καταιγίδα ευρώ. Σύμφωνα με το τελευταίο briefing για τους πολίτες, τον νέο «θεσμό» που έχει καθιερώσει ο κυβερνητικός εκπρόσωπος, κλείδωσε το 1,5 δισ. παροχών, με τον Πιερρακάκη να το φέρνει στην «προίκα» του Σεπτεμβρίου και τον Μαρινάκη να προϊδεάζει για μέτρα με κοινωνικό αποτύπωμα. Στόχος; Ο μέσος οικογενειάρχης που σφίγγει τη ζώνη, αλλά θέλει και... κατιτίς παραπάνω. Μείωση φόρων, στήριξη στη στέγαση, μικρές ανάσες στην καθημερινότητα. Κι όλα αυτά, λέει, όχι με δανεικά, αλλά από τους καρπούς της ανάπτυξης. Η κυβέρνηση ψάχνει τη σωστή ισορροπία ανάμεσα στο δημοσιονομικό «πρέπει» και το πολιτικό «δώσε» - κι η ΔΕΘ θα είναι η σκηνή.

Χ.Μ.

Η ώρα του ΕΝΦΙΑ

Από την άλλη μαθαίνω ότι οι προτάσεις για μέτρα με τα οποία θα αξιοποιηθεί αυτή η προίκα του 1,5 δισ. ευρώ έχουν πολύ ενδιαφέρον. Έχει γραφτεί και, αν μαθαίνω καλά, έχει συζητηθεί κιόλας, να υπάρξει ακόμη μια παρέμβαση στον ΕΝΦΙΑ. Θετική παρέμβαση, αλλά όχι για όλους. Τι σημαίνει αυτό; Ότι θα υπάρξει μια νέα μείωση για συγκεκριμένη κατηγορία ακινήτων, που ακουμπάει τους νοικοκυραίους, όπως, για παράδειγμα, η πρώτη κατοικία. Από την άλλη όμως, για όσους κρατάνε τα σπίτια τους για τις σκόνες και τις αράχνες και δεν τα διαθέτουν στην αγορά, επιτείνοντας το γνωστό πρόβλημα, θα υπάρξει ένα είδους πέναλτι. Έτσι με έναν σμπάρο δυο τρυγόνια.

Γ.Π.

Σεμνά και ταπεινά

Αύριο συνεδριάζει το υπουργικό συμβούλιο. Θα είναι το τελευταίο πριν από την καλοκαιρινή ανάπαυλα κι όπως έγκαιρα έχετε ενημερωθεί από τη στήλη, ο πρωθυπουργός θα εκπέμψει συγκεκριμένα μηνύματα. Ιδίως προς τους υπουργούς για το θέμα της συμπεριφοράς τους και το μέτρο που θα πρέπει να εκπέμπουν με την παρουσία τους στα τουριστικά θέρετρα. Τώρα βέβαια, κάποιος ή κάποιοι είναι επιρρεπείς στα luxury ξενοδοχεία, ειδικά εκείνα των 5 αστέρων. Φέτος όμως έχει μπουνάτσα.

Oh la la

Τραγικός για την... Επίδαυρο. Το ποσοστό αποδοχής του Γάλλου προέδρου έχει πέσει στα «μπιλοζίρια», που λένε και οι ομογενείς μας για τα μεγάλα κρύα. «Παγώνουν» όμως πλέον οι Γάλλοι όταν βλέπουν τον Εμανουέλ Μακρόν. Και το 19% δημοφιλίας που έβγαλε η μέτρηση της IFOP «πάγωσε» με τη σειρά του τα Ηλύσια Πεδία.

Ο εφιάλτης των ενοικίων

Ένας φίλος μου κάνει προσευχές αυτές τις ημέρες (παρότι άθεος ο ίδιος) να μην περάσει το παιδί του στη σχολή της πρώτης του επιλογής. Τα έχει πάει καλά στις Πανελλήνιες, όμως η σχολή που επέλεξε να δηλώσει πρώτη είναι στα Χανιά. Της Κρήτης. Δεν ήθελε να αποθαρρύνει το παιδί όταν έκανε το μηχανογραφικό κι έτσι βρέθηκε παγιδευμένος: Στα Χανιά το να βρεις σπίτι με τον μήνα και να μην σου πάρουν το scalp είναι το ίδιο πιθανό με το να περπατάς στην Ομόνοια και να δεις μπροστά σου τον Τζορτζ Κλούνεϊ.

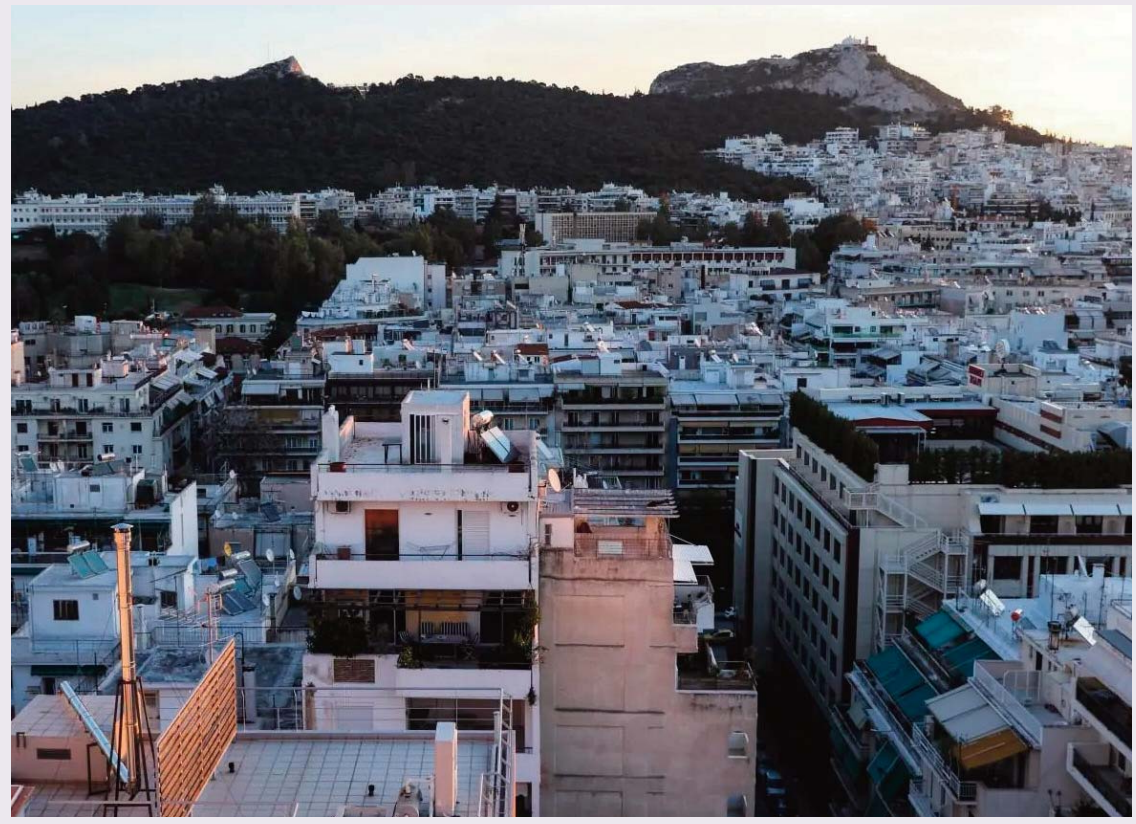

Σχόλιο
Μαρία Δεδούση
dedoussimaria@hotmail.com

Προσωπικά υπήρξα λιγότερο «ευαίσθητη» με το δικό μου παιδί, όταν έκανε το μηχανογραφικό και πήγε να μου ψιθυρίσει τη λέξη «επαρχία», δεν έφτασε ούτε στο «πι». Πληρώνω ήδη ένα χρυσό ενοίκιο στην Αθήνα προκειμένου να χωράμε στοιχειωδώς, άλλο ένα στην επαρχία θα ήταν πρακτικά αδύνατον. Παρά το γεγονός ότι η ανηφόρα των ενοικίων αποτελεί και γνωστό και στάνταρ ζητήματα τελευταία χρόνια και όλοι εμείς γράφουμε διάφορες θεωρίες και παράπονα και τα λοιπά, δεν φαίνεται να ιδρώνει το αυτί κανενός.

Διαβάζω σήμερα ότι από το 2019 έως το 2025 τα ενοίκια στο Λεκανοπέδιο της Αττικής έχουν ανέβει κατά μέσο όρο κατά 37,8%, από 7,40 ευρώ/τ.μ. σε 10,20 ευρώ/τ.μ. Ναι, είναι διαστημική αύξηση, με δεδομένο ότι παράλληλα έχουν αυξηθεί και διάφορα άλλα πράγματα στην αριστερή πλευρά του κιτάπιού, εκεί που γράφεις τα έξοδα, αλλά η δεξιά, εκεί που βάζεις τα έσοδα, παραμένει μυστηριωδώς αμετακίνητη.

Ποιος αντέχει αυτά τα ενοίκια; Η πραγματική απάντηση είναι «κανένας», όταν για 80 τετραγωνικά θέλεις 800 ευρώ, δηλαδή τον μισθό σου, εάν παίρνεις το βασικό. Και πώς θα ζήσεις, εάν δίνεις όλον το μισθό στο ενοίκιο; Έλα ντε...

Δεν υπάρχουν πια «προσιτές περιοχές»

Τα στοιχεία έβγαλε το μεγαλύτερο site για ενοικιάσεις και πωλήσεις ακινήτων, το Spitogatos.gr. Μια βόλτα σε αυτό θα σας πείσει ότι δεν λέει ψέματα. Να πας σε φτηνή περιοχή, θα πείτε. Χμ. Καλή σκέψη, με τη διαφορά ότι πλέον στην Αθήνα δεν υπάρχει τέτοιο πράγμα. Ούτε και στις μεγάλες επαρχιακές πόλεις, ή στις τουριστικές περιοχές, πουθενά δηλαδή.

Οι μεγαλύτερες αυξήσεις ενοικίων στην Αττική -ένα κολοσσιαίο 54,2%- καταγράφηκε στις περιοχές που κάποτε θεωρούσαμε «προσιτές», στα δυτικά προάστια, δηλαδή και στα προάστια του Πειραιά. Το ακόμη πιο προβληματικό είναι ότι η ανοδική τάση στις τιμές των ενοικίων συνεχίζεται· δεν πλαφονάρησε ο παραλογισμός.

Ένα εκρηκτικό μείγμα έλλειψης σπιτιών, αλματώδους αύξησης των Airbnb και μη λήψης μέτρων έχει καταστήσει την κατάσταση ωρολογιακή βόμβα. Διότι πρωτίστως πρέπει να έχεις κάπου να μείνεις και να φας. Τα υπόλοιπα που πρέπει να πληρώσεις -και είναι πολλά- θα πρέπει να περιμένουν. Κι αν δεν περιμένουν, τι να κάνουμε τώρα;

Στο μεταξύ, τα μέτρα ενίσχυσης που λαμβάνει ή μπορεί να λάβει η κυβέρνηση, αν και περιορισμένα, είναι ανακουφιστικά για όσους τα δικαιούνται, αλλά το πιθανότερο είναι ότι θα βάλουν φωτιά στην αγορά, η οποία θα «μυριστεί» χρήμα. Έχεις χρήμα; Φέρ' το. Πάρε μια αύξηση ακόμη, διότι μπορώ, και αν δεν σου αρέσει, φύγε. Πού να πάει ο άνθρωπος πλέον;

Μήπως ήρθε η ώρα για ουσιαστικά μέτρα;

Ναι, φυσικά και υπάρχουν κινήσεις που μπορούν να γίνουν: Όπως σε άλλες ευρωπαϊκές πόλεις, θα μπορούσαν να μπουν πλαφόν στις αυξήσεις ανά έτος, ειδικά σε περιοχές υψηλής ζήτησης. Επίσης, να περιοριστεί η ασύδοτη εξάπλωση των βραχυχρόνιων μισθώσεων, με όριο ανά ιδιοκτήτη αλλά και περιοχές πλήρους αποκλεισμού.

Θα μπορουσε να αξιοποιηθεί το τεράστιο απόθεμα των κλειστών ή εγκαταλελειμμένων ακινήτων με κίνητρα για ανακαίνιση και μακροχρόνια μίσθωση. Να επιστρέψει με σοβαρότητα το αίτημα για δημόσια ή συνεργατική στέγαση, για όσους δεν ανήκουν ούτε στους πλούσιους ούτε στους «ευπαθείς». Και, τέλος, να προχωρήσει η ηλεκτρονική καταγραφή όλων των μισθώσεων, για να ξέρουμε πού και γιατί ανεβαίνει τι. Δεν είναι πυρηνική φυσική. Στέγαση είναι. Ανθρώπινη ανάγκη και βασικό δικαίωμα, όχι επενδυτικό προϊόν.

Το δικαίωμα των ασφαλιστικών εταιρειών στην εξαπάτηση

του **ειδικού συνεργάτη**

Οι λογικές κατσαπλιαδισμού καλά κρατούν στον ασφαλιστικό κλάδο, με την Τράπεζα της Ελλάδος να μην ασκεί καμία ουσιαστική εποπτεία για τον τρόπο που λειτουργούν οι εταιρείες στην Ελλάδα, περιοριζόμενη στα τυπικά των δεικτών φερεγγυότητας, ενώ ο... ύπνος του δικαίου έχει τον πρώτο λόγο στην Επιτροπή Ανταγωνισμού και τη Γενική Γραμματεία Καταναλωτή.

Χαρακτηριστικό παράδειγμα είναι το περίφημο δικαίωμα συμβολαίου, που υποτίθεται ότι είναι το ποσό που εισπράττεται από τις ασφαλιστικές εταιρείες και περιλαμβάνεται στο συνολικό ασφάλιστρο που πληρώνει ο πελάτης και αφορά τα διοικητικά έξοδα και τα έξοδα διαχείρισης που επωμίζονται οι ασφαλιστικές εταιρείες για κάθε ασφαλιστήριο συμβόλαιο.

Το κόστος και η αδιαφάνεια

Πόσο όμως υπολογίζεται αυτό το δικαίωμα; Κανένας δεν ξέρει πλην αυτών που το έχουν καθορίσει. Πόσο είναι σε κάθε συμβόλαιο; Κανένας δεν ξέρει ή, για την ακρίβεια, οι μόνοι που μπορεί να ξέρουν είναι οι μεσίτες ασφαλίσεων που δεν εισπράττουν ποσοστά από το δικαίωμα στις ασφάλειες που έχουν πουλήσει.

Και σε αυτό το σημείο αρχίζει η αδιαφάνεια, καθώς υπάρχουν συμβόλαια όπου το δικαίωμα ξεπερνά και το 30% της αξίας του συμβολαίου. Δηλαδή σε ένα συμβόλαιο 2.000 ευρώ το δικαίωμα μπορεί να υπερβαίνει τα 600 ευρώ επιβαρύνοντας τον καταναλωτή.

Αν και κατά πόσο

Και το ερώτημα που τίθεται είναι αν και κατά πόσο το συγκεκριμένο ποσό απλώς αυξάνει την κερδοφορία των ασφαλιστικών και αν υπολογίζεται στον λογαριασμό που κάνουν οι ασφαλιστικές εταιρίες για να διαφανεί αν και κατά πόσο τα συμβόλαια που έχουν πουλήσει είναι ελλειμματικά.

Είναι προφανές ότι αν το δικαίωμα δεν υπολογίζεται πουθενά, ουσιαστικά οι ασφαλιστικές με τρόπο αυθαίρετο - άλλες λιγότερο και άλλες περισσότερο- ουσιαστικά εξαπατούν τους καταναλωτές αλλά και την Πολιτεία.

Και αυτό γιατί δεν είναι δυνατόν να υπάρχει μια χρέωση ειδικού τύπου για διαχειριστικά έξοδα και έξοδα διοίκησης, καθώς ουσιαστικά με αυτό τον τρόπο η εταιρεία δεν έχει κίνητρο να μειώσει τις δαπάνες της προς όφελος του πελάτη και να τιμολογήσει χαμηλότερα προσφέροντας ανταγωνιστικές τιμές.

Ο μύθος

Το δικαίωμα συμβολαίου πάντως, που σε πολλές περιπτώσεις έχει ενσωματωθεί στον λογαριασμό ασφαλίστρων αυθαίρετα από τις ασφαλιστικές, έρχεται ουσιαστικά να διαλύσει και τον μύθο των προμηθειών που εισπράττουν οι μεσίτες ασφαλίσεων, για τις οποίες υπάρχει χρόνια τώρα η «καραμέλα» των ασφαλιστικών εταιρειών ότι επιβαρύνουν το κόστος της ασφάλισης. Προκειμένου να γίνει αντιληπτός ο τρόπος που λειτουργούν οι ασφαλιστικές εταιρείες στη χώρα μας, αρκεί να ανατρέξει στην ισχύουσα νομοθεσία για τα ασφαλιστήρια συμβόλαια.

Αοριστία

Πρόκειται για μια νομοθεσία που χρονολογείται από το 1997 -τότε που η ασφαλιστική αγορά, όπως έχει αποδειχτεί από διάφορα σκάνδαλα, ήταν ξέφραγο αμπέλι- και στη συνέχεια έχουμε δύο νόμους που ψηφίστηκαν το 2016 και το 2018. Αν κάποιος μελετήσει προσεκτικά τις διατάξεις, διαπιστώνει αοριστία και κυρίως δεν διαπιστώνει πώς ακριβώς εμφιλοχώρησε το περίφημο δικαίωμα συμβολαίου στις ασφαλιστικές συμβάσεις. Μάλιστα, φαίνεται στον νόμο του 2016 να υπάρχουν εξουσιοδοτικές διατάξεις για τα στοιχεία που πρέπει να ζητά η Τράπεζα της Ελλάδος που ασκεί την εποπτεία, αλλά επί του ζητήματος ουδέν έγινε.

Η Τράπεζα της Ελλάδος, όπως μπορεί να γίνει κατανοητό, απλώς κοιτάζει τους δείκτες και δεν προβαίνει σε ουσιαστικό έλεγχο των τιμολογήσεων και του τρόπου εφαρμογής τους. Αυτό έχει ως αποτέλεσμα να υπάρχει πεδίο αυθαιρεσίας από τις ασφαλιστικές, οι οποίες και κάνουν ό,τι θέλουν και λογαριασμό δεν δίνουν, αλλά κατά τα άλλα τούς φταίνε τα παλαιά συμβόλαια υγείας, τα οποία χαρακτηρίζουν ζημιογόνα.

Τα «καπέλα» στα συμβόλαια και η απίθανη χρέωση του δικαιώματος συμβολαίου

Εθνικό σχέδιο με 5 άξονες για την αντιμετώπιση της λειψυδρίας

Με έναν ολιστικό τρόπο σχεδιάζει να αντιμετωπίσει η κυβέρνηση την ολοένα και εντονότερη πρόκληση της λειψυδρίας, προχωρώντας στη χάραξη ενός εθνικού σχεδίου διαχείρισης των υδάτων με στόχο τόσο την άμεση αντιμετώπιση των συνεπειών της κλιματικής κρίσης όσο και τη μακροπρόθεσμη θωράκιση της χώρας απέναντι σε φαινόμενα που τείνουν να γίνουν μόνιμα.

Γράφει η Ρεγγίνα Σαβούρδου

Οι δράσεις και το πλαίσιο εφαρμογής τους παρουσιάστηκαν σε ευρεία σύσκεψη υπό τον πρωθυπουργό Κυριάκο Μητσοτάκη στο Μέγαρο Μαξίμου και αποφασίστηκε μια συνολική επανεκκίνηση στο μοντέλο διαχείρισης των υδάτινων πόρων.

Τα μέτρα

Στο επίκεντρο του νέου σχεδιασμού βρίσκονται 5 βασικοί άξονες που καθορίζουν την προσέγγιση για τη διαχείριση των υδάτων στη χώρα:

1. Διασφαλίζεται ο δημόσιος χαρακτήρας του νερού, όπως ορίζεται από το Σύνταγμα και τις αποφάσεις του Συμβουλίου της Επικρατείας, αναγνωρίζοντας το νερό ως δημόσιο αγαθό ζωτικής σημασίας.

2. Επιδιώκεται η παροχή οικονομικά βιώσιμων υπηρεσιών ύδρευσης, άρδευσης και αποχέτευσης με στόχο το κόστος να παραμένει κοινωνικά αποδεκτό και προσιτό για όλους τους χρήστες.

3. Εφαρμόζονται ένας ολιστικός σχεδιασμός και μια κεντρική διαχείριση όλων των απαραίτητων έργων, ανεξάρτητα από το μέγεθός τους, ώστε να εντάσσονται σε έναν ενιαίο εθνικό σχεδιασμό που μεγιστοποιεί την αποτελεσματικότητα και τον συντονισμό.

4. Προβλέπονται κατεπείγουσες πρωτοβουλίες που θα υλοποιηθούν εντός εξαμήνου με άμεσες παρεμβάσεις που θα συνοδεύονται από εκστρατεία ενημέρωσης και ευαισθητοποίησης της κοινής γνώμης.

5. Δίνεται ιδιαίτερη έμφαση στην αξιοποίηση νέων τεχνολογιών και εναλλακτικών πηγών παραγωγής νερού, όπως η αφαλάτωση, η ανακύκλωση και η επαναχρησιμοποίηση, με στόχο την ενίσχυση της ανθεκτικότητας και της βιωσιμότητας του συστήματος ύδρευσης.

Ραγδαία επιδείνωση

Η σοβαρότητα της κατάστασης επιβεβαιώνεται μέσα από τα διαθέσιμα επιστημονικά ευρήματα, τα οποία παρουσιάστηκαν κατά τη διάρκεια της σύσκεψης, και επιβεβαιώνεται ότι η Ελλάδα βρίσκεται αντιμέτωπη με έναν από τους υψηλότερους κινδύνους λειψυδρίας παγκοσμίως, καταλαμβάνοντας τη 19η θέση διεθνώς. Στην Αττική τα αποθέματα νερού έχουν συρρικνωθεί πάνω από 50% σε σύγκριση με το 2022, ενώ η στάθμη των φραγμάτων βρίσκεται σε ιστορικά χαμηλά επίπεδα.

Η ραγδαία αυτή επιδείνωση αποδίδεται στην ένταση των επιπτώσεων της κλιματικής κρίσης, η οποία πλήττει δυσανάλογα τις χώρες της Μεσογείου. Επιπλέον, η Ευρώπη είναι σήμερα η ταχύτερα θερμαινόμενη ήπειρος στον πλανήτη, γεγονός που προϊδεάζει για ακόμη μεγαλύτερες πιέσεις στους υδάτινους πόρους τα επόμενα χρόνια.

Μέσα σε αυτό το πλαίσιο, ο πρωθυπουργός τόνισε για ακόμη μία φορά πως το νερό είναι και θα παραμείνει δημόσιο αγαθό, πόρος ζωτικής σημασίας, που απαιτεί υπεύθυνη και κεντρικά σχεδιασμένη διαχείριση. Τόνισε ότι η απάντηση στη λειψυδρία πρέπει να βασίζεται σε έναν σύγχρονο εθνικό σχεδιασμό που δεν περιορίζεται σε αποσπασματικές παρεμβάσεις, αλλά απαντά συνολικά στις πιεστικές ανάγκες του σήμερα, ενώ παράλληλα προετοιμάζει τη χώρα για τις μεγάλες προκλήσεις των επόμενων τριών δεκαετιών.

Στη σύσκεψη κατέστη σαφές πως ο κατακερματισμός των αρμοδιοτήτων και η έλλειψη συντονισμού μεταξύ των εμπλεκόμενων φορέων οδηγούν σε αδιέξοδο και ως εκ τούτου η κυβέρνηση προχωρά στην αναδιάρθρωση του μοντέλου διαχείρισης των υδάτων, υιοθετώντας μια ενιαία και πιο λειτουργική προσέγγιση, με στόχο τη βελτιστοποίηση της αποτελεσματικότητας και την ενίσχυση των επενδύσεων.

Σε αυτό το πλαίσιο, ιδιαίτερη βαρύτητα δίνεται στην ενσωμάτωση νέων τεχνολογιών και στη χρήση εναλλακτικών μεθόδων παραγωγής νερού, όπως η αφαλάτωση, η ανακύκλωση και η επαναχρησιμοποίηση υδάτων.

Υπό εξέλιξη 1.200 έργα

Από το 2019 έχουν υλοποιηθεί πάνω από 270 έργα για τη διαχείριση των υδάτων, ενώ σήμερα βρίσκονται σε εξέλιξη περισσότερα από 1.200 επιπλέον. Παρ' όλα αυτά, παραμένει επιτακτική η ανάγκη για πρόσθετες παρεμβάσεις, κυρίως όσον αφορά την αναδιάρθρωση του μοντέλου διαχείρισης, προκειμένου να μπει τάξη στο σημερινό ακανόνιστο τοπίο που χαρακτηρίζεται από περίπου 700 ενεργούς φορείς ύδρευσης σε όλη τη χώρα, οι οποίοι ωστόσο δεν συνεργάζονται μεταξύ τους.

Το Εθνικό Σχέδιο για τα ύδατα αποτελεί μια σημαντική μεταρρύθμιση, η οποία δεν περιορίζεται στην κάλυψη των άμεσων αναγκών, αλλά έχει ως στόχο να ετοιμάσει τη χώρα για τις μεγάλες προκλήσεις που θα αντιμετωπίσει τα επόμενα 30 χρόνια. Στο πλαίσιο αυτό, το Σύνταγμα και η νομολογία του ΣτΕ, που θεωρούν το νερό δημόσιο αγαθό, θα παραμείνουν βασικοί οδηγοί, ενώ το νέο μοντέλο προβλέπει έναν πιο ενεργό και συντονιστικό ρόλο για τις εταιρείες διαχείρισης.

Το δεκαετές σχέδιο για την Αττική

Αναφορικά για την Αττική των 4,5 εκατομμυρίων κατοίκων, η ΕΥΔΑΠ υλοποιεί ένα απαιτητικό δεκαετές επενδυτικό σχέδιο, το οποίο στοχεύει μεταξύ άλλων στην αναβάθμιση του δικτύου ύδρευσης και στη βελτίωση των υποδομών επεξεργασίας νερού. Μέσα από αυτό το σχέδιο δίνεται προτεραιότητα σε έργα εκσυγχρονισμού και επέκτασης του υδροδοτικού συστήματος με στόχο και την εξασφάλιση της επάρκειας του νερού στην Αττική.

Οι παρεμβάσεις αυτές περιλαμβάνουν την αντικατάσταση παλαιών αγωγών, την ενίσχυση των δεξαμενών αποθήκευσης, την ανάπτυξη τεχνολογικών λύσεων για τη διαχείριση του νερού και τη μείωση των διαρροών. Η αντικατάσταση των υδρομέτρων αποτελεί κεντρικό άξονα της στρατηγικής της ΕΥΔΑΠ, καθώς από τα διαθέσιμα στοιχεία προκύπτει ότι τα παλιά υδρόμετρα ευθύνονται για ένα μεγάλο μέρος των διαρροών και των ανακριβειών στις καταγραφές της κατανάλωσης.

Ο σχεδιασμός προβλέπει τη σταδιακή αντικατάσταση όλων των συμβατικών υδρομέτρων με έξυπνα ώστε να περιοριστούν οι αποκλίσεις στις καταναλώσεις και να μειωθεί το μη τιμολογούμενο νερό. Η επένδυση για την αντικατάσταση των υδρομέτρων είναι ήδη σε εξέλιξη, ενώ ο σχεδιασμός προβλέπει την ολοκλήρωση της διαδικασίας μέχρι το τέλος του 2026.

Στη σύσκεψη στο Μαξίμου, υπό τον Κυριάκο Μητσοτάκη, αποφασίστηκε η κεντρικά σχεδιασμένη διαχείριση των υδάτινων πόρων ώστε να ετοιμαστεί η χώρα για τις μεγάλες προκλήσεις που θα αντιμετωπίσει τα επόμενα 30 χρόνια - «Το νερό είναι και θα παραμείνει δημόσιο αγαθό», τόνισε ο πρωθυπουργός

51 ΧΡΟΝΙΑ ΑΠΟ ΤΗΝ ΑΠΟΚΑΤΑΣΤΑΣΗ ΤΗΣ ΔΗΜΟΚΡΑΤΙΑΣ

Από την επιστροφή Καραμανλή το 1974 έως την πολιτική σταθερότητα του 2025

Στις 24 Ιουλίου 1974 ο Κωνσταντίνος Καραμανλής επιστρέφει από το Παρίσι για να αναλάβει τη διακυβέρνηση της Ελλάδας, σε μία από τις πιο κρίσιμες στιγμές της σύγχρονης Ιστορίας. Η χούντα των συνταγματαρχών είχε μόλις καταρρεύσει, μετά την τουρκική εισβολή στην Κύπρο, και η χώρα βρισκόταν σε πολιτικό, θεσμικό και ηθικό κενό. Ξεκινά τότε η Μεταπολίτευση, η μακροβιότερη περίοδος δημοκρατικής ομαλότητας στην ελληνική ιστορία.

του Χρήστου Μυτιληνιού

Ο Καραμανλής συγκροτεί κυβέρνηση εθνικής ενότητας και σε λίγους μήνες προκηρύσσει ελεύθερες εκλογές και δημοψήφισμα για τη μορφή του πολιτεύματος. Στις 8 Δεκεμβρίου 1974 ο λαός απορρίπτει με 69,2% τη Βασιλευόμενη Δημοκρατία και επιλέγει το πολίτευμα της Προεδρευόμενης Κοινοβουλευτικής Δημοκρατίας. Το Σύνταγμα του 1975, που τίθεται σε ισχύ στις 11 Ιουνίου εκείνου του έτους, θεμελιώνει το νέο θεσμικό πλαίσιο της χώρας.

Οι πρώτες δεκαετίες: Πόλωση, μεταρρυθμίσεις, σταθερότητα

Στη δεκαετία του '80 η εδραίωση της δημοκρατίας συμβαδίζει με μια έντονη πολιτική πόλωση μεταξύ Νέας Δημοκρατίας και ΠΑΣΟΚ. Ο Ανδρέας Παπανδρέου φέρνει κοινωνικές μεταρρυθμίσεις, ενισχύει το κράτος πρόνοιας και αλλάζει την πολιτική γλώσσα της εποχής. Η είσοδος της Ελλάδας στην ΕΟΚ από το 1981 αρχίζει να αποδίδει καρπούς μέσα από τα Μεσογειακά Ολοκληρωμένα Προγράμματα και την αναπτυξιακή στροφή της περιφέρειας.

Ακολουθεί η περίοδος των κυβερνήσεων Μητσοτάκη και Σημίτη, με έμφαση στις ιδιωτικοποιήσεις, στον εξορθολογισμό της δημόσιας διοίκησης και, κυρίως, στην ένταξη της Ελλάδας στην ΟΝΕ και στην υιοθέτηση του ευρώ το 2001. Η ελληνική οικονομία εντάσσεται στον σκληρό πυρήνα της Ευρώπης, ενώ οι Ολυμπιακοί Αγώνες του 2004 αποτελούν το επιστέγασμα αυτής της πορείας.

Η περίοδος των κρίσεων και των μνημονίων

Το 2009 ξεσπά η μεγαλύτερη κρίση της Μεταπολίτευσης. Το έλλειμμα φτάνει το 15,1% του ΑΕΠ και η χώρα οδηγείται εκτός αγορών. Η κυβέρνηση του Γιώργου Παπανδρέου προσφεύγει στον μηχανισμό στήριξης υπογράφοντας το πρώτο μνημόνιο. Η επόμενη εξαετία φέρνει τρεις κυβερνήσεις συνεργασίας, εκλογές, δημοψηφίσματα, εσωτερικές ανακατατάξεις και κοινωνικές εντάσεις.

Η πρωθυπουργία του Αλέξη Τσίπρα (2015-2019) κυριαρχείται από τη διαπραγμάτευση με τους δανειστές, την επιβολή capital controls αλλά και την ολοκλήρωση του τρίτου Μνημονίου. Η Ελλάδα βγαίνει τελικά από τα προγράμματα στήριξης τον Αύγουστο του 2018, έχοντας περάσει από μια μακρά και επώδυνη προσαρμογή.

Η δεύτερη μεταπολίτευση: Ψηφιακή και θεσμική ανασυγκρότηση

Το 2019 επανέρχεται στην εξουσία η Νέα Δημοκρατία υπό τον Κυριάκο Μητσοτάκη, σηματοδοτώντας την αρχή ενός νέου κύκλου. Με αιχμή την ψηφιοποίηση του κράτους, τη φορολογική σταθερότητα και την προσέλκυση επενδύσεων, η Ελλάδα επανατοποθετείται στον ευρωπαϊκό χάρτη ως παράδειγμα μεταρρυθμιστικής σταθερότητας.

Στην πανδημία στηρίζει το ΕΣΥ, προχωρά σε ταχεία ψηφιοποίηση υπηρεσιών και εφαρμόζει πολιτικές στήριξης επιχειρήσεων και εργαζομένων.

Μετά την εκλογική νίκη του 2023 ο Κυριάκος Μητσοτάκης εισέρχεται σε δεύτερη κυβερνητική θητεία, θέτοντας στο επίκεντρο τη δικαιοσύνη, το ΕΣΥ και τη στέγη. Το 2025 Πρόεδρος της Δημοκρατίας αναλαμβάνει ο Κωνσταντίνος Τασούλας, σηματοδοτώντας μια επιστροφή στο πολιτικά έμπειρο Κέντρο του συστήματος.

Οι πρωθυπουργοί της Μεταπολίτευσης

- Κωνσταντίνος Καραμανλής (1974-1980)
- Γεώργιος Ράλλης (1980-1981)
- Ανδρέας Παπανδρέου (1981-1989, 1993-1996)
- Τζαννής Τζαννετάκης (1989)
- Ξενοφών Ζολώτας (1989-1990)
- Κωνσταντίνος Μητσοτάκης (1990-1993)
- Κώστας Σημίτης (1996-2004)
- Κώστας Καραμανλής (2004-2009)
- Γιώργος Παπανδρέου (2009-2011)
- Λουκάς Παπαδήμος (2011-2012)
- Αντώνης Σαμαράς (2012-2015)
- Αλέξης Τσίπρας (2015-2019)
- Κυριάκος Μητσοτάκης (2019-σήμερα)

Οι Πρόεδροι της Δημοκρατίας

- Μιχαήλ Στασινόπουλος (1974-1975)
- Κωνσταντίνος Τσάτσος (1975-1980)
- Κωνσταντίνος Καραμανλής (1980-1985, 1990-1995)
- Χρήστος Σαρτζετάκης (1985-1990)
- Κωνσταντίνος Στεφανόπουλος (1995-2005)
- Κάρολος Παπούλιας (2005-2015)
- Προκόπης Παυλόπουλος (2015-2020)
- Κατερίνα Σακελλαροπούλου (2020-2025)
- Κωνσταντίνος Τασούλας (2025-σήμερα)

Πενήντα ένα χρόνια μετά τη Μεταπολίτευση, η Ελλάδα δεν είναι πια η χώρα της μεταπολεμικής αστάθειας ή της πολιτικής βίας. Είναι ένα κράτος-μέλος της Ευρωπαϊκής Ένωσης και της Ευρωζώνης με θεσμική συνέχεια, δημοκρατική ωριμότητα και στρατηγικό ρόλο στην Ανατολική Μεσόγειο.

Οι προκλήσεις δεν έλειψαν: εθνικά θέματα, προσφυγικές κρίσεις, πανδημίες, οικονομικά σοκ. Όμως, η χώρα απέδειξε ότι διαθέτει αντοχές, πολίτες με κρίση και ηγεσίες που μαθαίνουν. Η Μεταπολίτευση παραμένει το πολυτιμότερο πολιτικό κεφάλαιο της σύγχρονης Ελλάδας, όχι μόνο για όσα πέτυχε αλλά και για όσα ακόμα οφείλει να διασφαλίσει.

Η Μεταπολίτευση, παρά τα... ελαττώματά της, χαρακτηρίζεται από τον θεσμικό εκδημοκρατισμό και την αποκατάσταση των ελευθεριών, ενώ παραμένει η μακροβιότερη περίοδος δημοκρατικής ομαλότητας και το πολυτιμότερο πολιτικό κεφάλαιο της σύγχρονης Ελλάδας

Οργή για το αντισημιτικό αμόκ αριστερών διαδηλωτών στη Σύρο

Σκληρή απάντηση της κυβέρνησης για την αθλιότητα μιας «νοσηρής μειοψηφίας» να μπλοκάρει την αποβίβαση περίπου 1.600 Ισραηλινών τουριστών από κρουαζιερόπλοιο, που τραυμάτισε την εικόνα της χώρας μας διεθνώς

Εκάθαρη είναι η τοποθέτηση της κυβέρνησης της Νέας Δημοκρατίας για τα γεγονότα της Σύρου, τα οποία κρίνονται από τη συντριπτική πλειονότητα των πολιτών ως απαράδεκτα. Το μπλοκάρισμα από ομάδα αριστερών διαδηλωτών της αποβίβασης περίπου 1.600 Ισραηλινών τουριστών από το κρουαζιερόπλοιο «Crown Iris» στο νησί, με μόνο κριτήριο την εθνοτική καταγωγή των επιβατών του, συνιστά πράξη με ρατσιστικό υπόβαθρο και οικονομικά ζημιογόνα.

του Νίκου Χιδίρογλου

Μερικές ώρες μετά στη Ρόδο, ομάδα Ισραηλινών εφήβων δέχθηκε επίθεση έξω από κέντρο διασκέδασης από όχλο ατόμων, κάποια εκ των οποίων -σύμφωνα με τις μαρτυρίες των θυμάτων της επίθεσης- κρατούσαν μαχαίρια.

Στη διάρκεια των συμβάντων στη Σύρο, οι Ισραηλινοί που βρίσκονταν επί του κρουαζιερόπλοιου αντέδρασαν (φώναξαν μάλιστα συνθήματα) και επικοινώνησαν με τις Αρχές της χώρας τους. Το αποτέλεσμα ήταν να επικοινωνήσει ο Ισραηλινός ΥΠΕΞ Γκίντεον Σάαρ με τον Έλληνα ομόλογό του Γιώργο Γεραπετρίτη, ώστε να ενημερωθεί για το θέμα που ανέκυψε.

Μαρινάκης: «Δεν θα επιτρέψουμε ρατσιστικές συμπεριφορές»

Τα συμβάντα αυτά πλήττουν την εικόνα της χώρας μας διεθνώς, ενώ προκαλούν ζημία και στο τουριστικό προϊόν της. Ο κυβερνητικός εκπρόσωπος Παύλος Μαρινάκης σε δηλώσεις του τόνισε πως «είναι εξοργιστικό αυτό το οποίο συνέβη στη Σύρο, δεν υπάρχουν λόγια για να το περιγράψουν».

Στη συνέχεια, ο κ. Μαρινάκης έστειλε το αυστηρό μήνυμα πως «ο αντισημιτισμός και οποιαδήποτε μορφή φασισμού και ρατσισμού δεν θα γίνει ανεκτός στην Ελλάδα. Δεν πρόκειται να επιτρέψουμε ρατσιστικές συμπεριφορές. Πρέπει να λαμβάνεται κάθε αναγκαίο μέτρο ούτως ώστε σε αντίστοιχες περιπτώσεις να προστατεύονται οι πολίτες ανεξαρτήτως από πού προέρχονται, ποια είναι η καταγωγή τους, ποιο είναι το θρήσκευμά τους ή οτιδήποτε άλλο. Υπάρχουν κάποιες νοσηρές μειοψηφίες οι οποίες μπερδεύουν κάτι: είναι άλλο πράγμα η αυτονόητα επιτρεπόμενη διαμαρτυρία, είναι άλλο πράγμα να διαμαρτύρεσαι και να φωνάζεις για την ανθρωπιστική κρίση στη Γάζα, για την οποία πρώτη η ελληνική κυβέρνηση αυτονόητα έχει εκφραστεί, και είναι άλλο πράγμα να μετατρέπεται μια διαμαρτυρία δημοκρατική σε μια εκδήλωση που για μένα έχει φασιστικά χαρακτηριστικά».

Από την πλευρά του, ο υπουργός Επικρατείας Άκης Σκέρτσος είπε με ανάρτησή του στα κοινωνικά μέσα ότι «οποιαδήποτε προσπάθεια παρεμπόδισης ή εκφοβισμού τουριστών τρίτης χώρας να επισκεφθούν την πατρίδα μας, στη βάση πολιτικών απόψεων ή πεποιθήσεων που μπορεί να έχουν διάφορες συλλογικότητες, εμπίπτει στις διατάξεις της αντιρατσιστικής νομοθεσίας και διώκεται ποινικά. […] Ευθύνη και υποχρέωση της Πολιτείας είναι να εφαρμόζει την αντιρατσιστική νομοθεσία, και αυτό ακριβώς θα πράξει».

«Καταδικάζω τα θλιβερά γεγονότα»

Ο αρμόδιος για τον τουρισμό αντιδήμαρχος του Δήμου Σύρου-Ερμούπολης Γιάννης Βουτσίνος δήλωσε, εκφράζοντας την κοινωνία του νησιού, ότι «η Σύρος ήταν και παραμένει μακριά από γεωπολιτικές διαφορές. Οι επισκέπτες της, ανεξάρτητα από χρώμα, θρησκεία και καταγωγή, είναι εξίσου ευπρόσδεκτοι. Λυπάμαι που οι λίγοι κάτοικοι που διαδήλωσαν έδωσαν μια διαφορετική εικόνα, με αποτέλεσμα να αναγκάσουν τους επιβάτες να μην αποβιβαστούν και το πλοίο να αναχωρήσει νωρίτερα από τον προγραμματισμένο απόπλου του. Εκ μέρους του Δήμου Σύρου-Ερμούπολης και διερμηνεύοντας τα αισθήματα κατοίκων και επαγγελματιών, καταδικάζω τα θλιβερά γεγονότα».

Είχε προηγηθεί η τοποθέτηση του υπουργού Υγείας, Άδωνι Γεωργιάδη, ο οποίος είχε τονίσει ότι «είναι αδιανόητο αυτό που έγινε. Κάποιοι άνθρωποι -τι σημασία ποιας καταγωγής είναι, εκτός αν οι Ισραηλινοί έχουν χάσει την ανθρώπινη ιδιότητα- έχουν πληρώσει το εισιτήριο στο πλοίο τους και έχουν επιλέξει να κάνουν διακοπές στην Ελλάδα. Και πάνε κάποιοι διά της βίας -για τους όποιους σκοπούς έχουν στο μυαλό τους- και τους εμποδίζουν. Αυτό το θεωρώ τραγικό, πολύ προσβλητικό για την Ελλάδα. Θέλω να ζητήσω συγγνώμη από τους ανθρώπους. Θέλω να στείλω ένα μήνυμα μεγάλης συμμαχίας και φιλίας στο Ισραήλ. Να πω ότι είναι ευπρόσδεκτοι οι Ισραηλινοί στην Ελλάδα και ότι στην Ελλάδα αντισημιτισμός δεν μπορεί να υπάρχει. Το πλοίο έφυγε, πήγε στη Λεμεσό».

Δυναμιτίζουν τον τουρισμό

Απορίας άξιο παραμένει μέχρι πού είναι διατεθειμένοι να φτάσουν ορισμένοι ώστε να επιβάλουν τις απόψεις τους. Πόση ζημιά θα υποστούν οι τοπικές κοινωνίες, εν μέσω μάλιστα της τουριστικής σεζόν και πόσοι ακόμα νόμοι θα παραβιαστούν, για να κάνουν κάποιοι της «προόδου» την «επαναστατική» τους γυμναστική;

Η Πολιτεία κάνει πολλά για να αναβαθμιστεί το τουριστικό προϊόν της χώρας μας και η ενίσχυση των υποδομών στα νησιά μας είναι αισθητή. Η Σύρος είδε τον φωτισμό του λιμένος της να βελτιώνεται δραστικά, και αυτό καταγράφηκε από τους κατοίκους και τους επισκέπτες. Κάποιοι όμως, πιστοί σε ιδεοληψίες και μεθόδους άλλων εποχών, προσπαθούν να δυναμιτίσουν τον τουρισμό και την αναπτυξιακή προσπάθεια γενικότερα.

Περί φιλοξενίας ο λόγος

Ένα επεισόδιο που δημιούργησε αλγεινή εντύπωση και παραβίασε τις ύψιστες αρχές της φιλοξενίας αλλά και της δημοκρατίας, που γεννήθηκαν και οι δύο στην Ελλάδα, συνέβη προχθές, εν μέσω της τουριστικής περιόδου. Σε επισκέπτες ισραηλινής εθνικότητας δεν επετράπη η αποβίβαση από το κρουαζιερόπλοιο που έδεσε στο λιμάνι της Ερμούπολης, από μια χούφτα διαδηλωτές, οι οποίοι χωρίς καμία πραγματικά δικαιοδοσία, ανέλαβαν ρόλο «τοποτηρητών», στιγματίζοντας μια ολόκληρη τοπική κοινωνία που ουδέποτε υιοθέτησε λογικές τραμπουκισμού, ρατσισμού και αποκλεισμών.

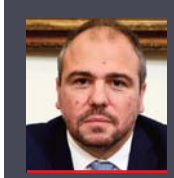

Άρθρο του Φίλιππου Φόρτωμα
Βουλευτής Κυκλάδων της ΝΔ

Τα γεγονότα στη Σύρο δεν απηχούν το πνεύμα φιλοξενίας της συντριπτικής πλειοψηφίας των κατοίκων του νησιού και της χώρας συνολικά, οι επισκέπτες της οποίας αποτελούν πολύτιμο κεφάλαιο της οικονομίας μας αλλά και πρεσβευτές μας στη συνέχεια. Τα γεγονότα στη Σύρο δεν συνάδουν με την προσπάθεια που γίνεται σε τοπικό επίπεδο για επένδυση στον τουρισμό κρουαζιέρας και την προσέλκυση νέων αγορών και επισκεπτών με μεγάλη φέρουσα οικονομική δυνατότητα. Τα γεγονότα στη Σύρο αποτελούν μια μαύρη σελίδα που, για να μπορέσει να διαγραφεί από τον σκληρό δίσκο των διακρατικών σχέσεων, θα χρειαστεί να περάσει από αρκετά φορμάτ. Γιατί η αλήθεια εν ολίγοις είναι πως μια χούφτα άνθρωποι εμπόδισαν την αποβίβαση των επισκεπτών, αλλά μια ολόκληρη χώρα διασύρθηκε, μια κυβέρνηση απολογείται και μια τοπική κοινωνία και οικονομία τιμωρείται.

Για ποια δημοκρατία και ποια ειρήνη συζητάμε, όταν υπάρχει χώρος και ανοχή σε συμπεριφορές που υποσκάπτουν τις ίδιες αυτές τις αξίες; Από πότε ο αποκλεισμός και ο προπηλακισμός αντικατέστησαν τα δημοκρατικά ιδεώδη του λαού μας; Καμία ανοχή σε οποιαδήποτε μορφή αποκλεισμού, σε οποιαδήποτε μορφή πολιτικής εκμετάλλευσης γεγονότων που στρέφεται στην ουσία ενάντια στη διεθνή εικόνα σοβαρότητας που έχει χτίσει η χώρα και ενάντια, εν προκειμένω, στις δομικές αρχές της ελληνικής αντίληψης περί φιλοξενίας.

Βέβαια δεν θα έπρεπε να εκπλαγούμε όταν περιστατικά όπως η ανάρτηση πανό του Ρουβικώνα στη Βουλή θεωρείται, από -ευτυχώς- μειοψηφία των μελών του Ελληνικού Κοινοβουλίου, δικαίωμα στην ελεύθερη έκφραση. Όταν μπουλούκια των 100 ατόμων παριστάνουν τους «χωροφύλακες» και αυτοβαφτίζονται θεματοφύλακες της δικαιοσύνης.

Εν κατακλείδι, όταν φτάνουμε στο ταμείο, ο λογαριασμός πληρώνεται από όλους μας. Οπότε για να μη φτάσουμε να πληρώνουμε τα σπασμένα των μειοψηφιών συλλογικά, πρέπει άμεσα να αποκλείσουμε όλες τις τακτικές και νοοτροπίες που διχαστικά αμαυρώνουν όλα όσα έχουμε χτίσει ως χώρα διεθνώς αλλά και ως λαός εντός συνόρων.

ΙΩΑΝΝΗΣ ΜΠΟΥΓΑΣ
Υφυπουργός Δικαιοσύνης

«Η δικαιοσύνη οφείλει να απονέμεται υπό συνθήκες που αποπνέουν αξιοπρέπεια, κύρος και σεβασμό»

στον Μάνο Πιτσιδιανάκη

Ο υφυπουργός Δικαιοσύνης Ιωάννης Μπούγας σε μια διαφορετική συνέντευξη, με κάποια απόσταση από το αυστηρό περιβάλλον που δικαίως περιβάλλει το ευαίσθητο χαρτοφυλάκιό του, περιγράφει στην «Political» το φιλόδοξο εγχείρημα που είναι σε πλήρη εξέλιξη για τον εκσυγχρονισμό και την αναβάθμιση των δικαστικών κτηριακών συγκροτημάτων. Στο πλαίσιο αυτό μας ξεναγεί στην άγνωστη ιστορία και στις μοναδικές αρχιτεκτονικές πτυχές του κτηρίου της Πρώην Σχολής Ευελπίδων. Ενός κτηρίου με την υπογραφή του σπουδαίου αρχιτέκτονα Ε. Τσίλερ που πλέον αρχίζει να βρίσκει ξανά την αρχιτεκτονική του αίγλη.

Πρόσφατα επισκεφτήκατε τα δικαστήρια που στεγάζονται στην Πρώην Σχολή Ευελπίδων στο Πεδίον του Άρεως, στο πλαίσιο του προγράμματος κτηριακής αναβάθμισης που είναι σε πλήρη εξέλιξη. Πώς αξιολογείτε την έως τώρα εικόνα και τι θα σημαίνει το «νέο πρόσωπο» των κτηριακών δικαστικών συγκροτημάτων για τον κόσμο της δικαιοσύνης και τους πολίτες;

Η επίσκεψη στην Πρώην Σχολή Ευελπίδων αφορούσε την Εισαγγελία Πρωτοδικών Αθηνών και το Ποινικό Τμήμα του Πρωτοδικείου Αθηνών, καθώς μετά την εφαρμογή του Δικαστικού Χάρτη, το Πολιτικό Τμήμα του διαχωρίστηκε και μεταφέρθηκε κυρίως στους χώρους του πρώην Ειρηνοδικείου Αθηνών. Διαπιστώθηκαν ικανοποιητική τήρηση του χρονοδιαγράμματος και ποιοτική τέλεση των μέχρι τώρα πραγματοποιημένων εργασιών επισκευής και συντήρησης των κτηριακών εγκαταστάσεων στο δικαστικό campus της Κυψέλης. Αυτήν τη στιγμή έχουν ανακαινιστεί πλήρως 5 από τα 12 κτήρια που στεγάζουν ακροατήρια, τη Διοίκηση και τα Ποινικά Τμήματα του Πρωτοδικείου Αθηνών, ενώ έχουν προχωρήσει οι εργασίες εξωραϊσμού των κτηρίων, η αποκατάσταση των εξωτερικών επιφανειών και των στεγών, η τοποθέτηση τριών ανελκυστήρων και ο σχεδιασμός ανέγερσης νέου, σύγχρονου κτηρίου στη θέση τεσσάρων παλαιών προκατασκευασμένων αιθουσών ακροατηρίων του 1999.

Το «νέο πρόσωπο» των δικαστικών συγκροτημάτων της χώρας δεν περιορίζεται σε καλλωπισμό κτηριακό, αλλά αναφέρεται σε όμορφα κτήρια που πληρούν τις σύγχρονες απαιτήσεις απονομής δικαιοσύνης, διευκολύνουν όλους τους εμπλεκόμενους στη δικαιοδοτική διαδικασία και στην επιτάχυνση της απονομής της δικαιοσύνης, υποστηρίζουν τις νέες μεταρρυθμιστικές πρωτοβουλίες, όπως την ηλεκτρονική δικαιοσύνη, και καλύπτουν όλες τις απαιτούμενες περιβαλλοντικές και ενεργειακές προδιαγραφές ώστε να περιοριστούν στο ελάχιστο οι ενεργειακές τους απαιτήσεις και να μειωθεί το περιβαλλοντικό τους αποτύπωμα.

Η δικαιοσύνη οφείλει να απονέμεται υπό συνθήκες που αποπνέουν ασφάλεια, αξιοπρέπεια, κύρος και σεβασμό. Στο πλαίσιο αυτό, έχουμε θέσει ως προτεραιότητα την αναβάθμιση των δικαστικών υποδομών σε όλη την επικράτεια και προτάσσουμε αυτή του Πρωτοδικείου Αθηνών, καθώς αφορά το μεγαλύτερο δικαστήριο της χώρας και ένα από τα μεγαλύτερα της Ευρώπης, που καταλαμβάνει χώρους-μνημεία ιστορικής, αρχιτεκτονικής και πολιτιστικής αξίας για τους Έλληνες. Παρά την αρχική απόφαση για ανέγερση νέου, πολυώροφου κτηρίου στο δικαστικό campus των Αμπελοκήπων (ανάμεσα στο κτίριο του πρώην Ειρηνοδικείου και του Εφετείου Αθηνών) αναθεωρήθηκε ο αρχικός σχεδιασμός, καθώς διαπιστώθηκε ότι θα υπερέβαινε τον προβλεπόμενο προϋπολογισμό, θα προκαλούσε σημαντική περιβαλλοντική και κυκλοφορική επιβάρυνση στο αστικό περιβάλλον του κτηριακού συμπλέγματος και σημαντική καθυστέρηση στη λειτουργία της δικαστικής υπηρεσίας λόγω της μετακόμισης. Επιπρόσθετα, το σχέδιο μεταστέγασης συνάντησε έντονη και ευρεία αντίδραση από τον νομικό κόσμο και τους κατοίκους της γύρω περιοχής. Βασικό επιχείρημα των τελευταίων, η δημιουργία του σταθμού μετρό «Δικαστήρια»/Μουστοξύδη που θα διευκολύνει την προσβασιμότητα στους χώρους της τέως Σχολής Ευελπίδων, διαμοιράζοντας το πλήθος «επισκεπτών» δικαστηρίων στα δύο δημοτικά διαμερίσματα.

Η εναλλακτική, οικονομικά συμφέρουσα (συνολικός προϋπολογισμό εργασιών 60 εκατ. ευρώ έναντι 200 εκατ. της αρχικής πρόβλεψης) και συνδυαστική λύση που προκρίθηκε ικανο-

«

Έχουν ανακαινιστεί πλήρως 5 από τα 12 κτήρια που στεγάζουν ακροατήρια, τη Διοίκηση και τα Ποινικά Τμήματα του Πρωτοδικείου Αθηνών, ενώ έχουν προχωρήσει οι εργασίες εξωραϊσμού των κτηρίων

Συνέχεια στην επόμενη σελίδα

ποιεί υψηλά ποιοτικά και λειτουργικά πρότυπα και περιλαμβάνει τα κάτωθι:

• Στο δικαστικό campus της Κυψέλης (σύμπλεγμα δικαστικών κτηρίων στην Πρώην Σχολή Ευελπίδων): α) συνολική επισκευή και συντήρηση των κτηρίων Πρωτοδικείου και της Εισαγγελίας Πρωτοδικών Αθηνών, πάντα με σεβασμό προς τον ιστορικό και πολιτιστικό χαρακτήρα του συγκροτήματος αλλά και το περιβάλλον, καθώς και β) ανέγερση ενός νέου, σύγχρονου εσωτερικά κτηρίου, ταιριαστής μορφής εξωτερικά με τα λοιπά νεοκλασικά κτήρια, προς αντικατάσταση τεσσάρων προκατασκευασμένων ακροατηρίων.

• Στο δικαστικό campus των Αμπελοκήπων (σύμπλεγμα δικαστικών κτηρίων μεταξύ των οδών Λουκάρεως - Λεωφ. Αλεξάνδρας - Δέγλερη - Κάλβου): α) ανέγερση νέου ορόφου στο κτήριο του Πρωτοδικείου στη Λουκάρεως ώστε να καλύπτουν οι κτηριακές υποδομές τις αυξημένες ανάγκες για την εκδίκαση των αστικών υποθέσεων της Αθήνας, β) αξιοποίηση του υπόγειου χώρου στάθμευσης στη Λουκάρεως προκειμένου να διευκολυνθεί η καθημερινή προσβασιμότητα πολιτών, δικηγόρων και δικαστών στις δικαστικές υπηρεσίες.

• Στις Περιφερειακές Έδρες του Πρωτοδικείου Αθηνών, μίσθωση νέων κατάλληλων κτηρίων για τη στέγαση της Περιφερειακής Έδρας Περιστερίου και Κορωπίου. Εκκρεμεί η εύρεση χώρου για την Περιφερειακή Έδρα Αμαρουσίου.

Ωστόσο, είναι σχετικά άγνωστο στο ευρύ κοινό ότι το κτήριο της Πρώην Σχολής Ευελπίδων είναι ένα αρχιτεκτονικό μνημείο διά χειρός Ερνέστου Τσίλερ. Θα μας κάνετε μια μικρή ξενάγηση στην ιστορία του;

Στον βαθμό που γνωρίζω, ευχαρίστως. Επιτρέψτε μου να συμπληρώσω στο σχόλιό σας, «διά χειρός» Τσίλερ - Κοκκίδη, και θα σας εξηγήσω αμέσως γιατί.

Τα κτήρια ανοικοδομήθηκαν από το 1900 έως το 1904 με δωρεά του Γεώργιου Αβέρωφ προκειμένου ο διάδοχος Κωνσταντίνος να φοιτήσει ως Εύελπις σε νέα κτήρια, όντως βάσει σχεδίων του διακεκριμένου Γερμανού μηχανικού Τσίλερ και υπό την επίβλεψη του στρατιωτικού μηχανικού Ιφικράτη Κοκκίδη. Μάλιστα, το κτηριακό σύμπλεγμα δεν είχε λάβει

«Το «νέο πρόσωπο» των δικαστικών συγκροτημάτων δεν περιορίζεται σε καλλωπισμό κτηριακό, αλλά αναφέρεται σε όμορφα κτήρια που πληρούν τις σύγχρονες απαιτήσεις απονομής δικαιοσύνης, υποστηρίζουν τις νέες μεταρρυθμιστικές πρωτοβουλίες και καλύπτουν όλες τις απαιτούμενες περιβαλλοντικές και ενεργειακές προδιαγραφές

κολακευτικά σχόλια στην εποχή του. Χαρακτηρίστηκε «πνιγερή συμπύκνωση» κτηρίων με «απουσία επιβλητικού ύψους», καθώς ο Κοκκίδης αξιοποίησε στο έπακρο τον χώρο και επέβαλε αυστηρό αρχιτεκτονικό ύψος λόγω της προβλεπόμενης χρήσης των κτηρίων ως στρατιωτικής σχολής. Μόνη εξαίρεση αποτέλεσε το Αβερώφειο Μέγαρο, δηλαδή το παλιό Διοικητήριο της ΣΣΕ, με πρόσοψη επί της οδού Μουστοξύδη, όπου ο Τσίλερ εξέφρασε ελεύθερα τον εκλεπτυσμό του και επαινέθηκε ιδιαιτέρως.

Τα κτήρια ανακαινίστηκαν από το 1983 έως το 1985 και παραχωρήθηκαν ως επί το πλείστον στο υπουργείο Δικαιοσύνης για στέγαση δικαστηρίων και έχουν χαρακτηριστεί νεοκλασικά από το υπουργείο Πολιτισμού. Συνολικά στις κτηριακές εγκαταστάσεις της πρώην ΣΣΕ σήμερα στεγάζονται η Σχολή Εθνικής Άμυνας-Αβερώφειο Μέγαρο, η Γεωγραφική Υπηρεσία του Στρατού στο κτήριο 1, το Πρωτοδικείο Αθηνών στα κτήρια 2-13 και η Εισαγγελία Πρωτοδικών Αθηνών στο κτήριο 16.

Η μόνη παραφωνία στο κτηριακό σύμπλεγμα είναι το προκάτ κτήριο, που λειτουργεί ως χώρος ακροατηρίων ανάμεσα στο κτίριο 10 και το «άλσος της Ευελπίδων», το οποίο οικοδομήθηκε το 1999 λόγω των εκτεταμένων ζημιών που σημειώθηκαν στους χώρους των δικαστηρίων από τον καταστροφικό σεισμό με επίκεντρο την Πάρνηθα. Και, ως γνωστόν, ουδέν μονιμότερο του προσωρινού…

Ήδη στο πλαίσιο των εργασιών που εκτελούνται βρέθηκε μια «κρυμμένη» μαρμάρινη κρήνη. Πώς μπορεί να διατηρηθεί και να αναδειχθεί το νήμα της ιστορίας του κτηρίου παράλληλα με τη σύγχρονη χρήση του ως ενός από τα μεγαλύτερα δικαστήρια της χώρας;

Αποκαλύφθηκε μια καλοδιατηρημένη, μαρμάρινη κρήνη, φέρουσα χαραγμένο δελφίνι, σε χώρο του κτιρίου 6. Η κρήνη θα συντηρηθεί και θα αναδειχθεί λόγω της ιστορικότητάς της. Θα κοσμεί το μπαλκόνι του κτηρίου της Διοίκησης του Πρωτοδικείου Αθηνών. Προσπάθεια του υπουργείου μας είναι να θωρακιστεί η ιστορική, αρχιτεκτονική και πολιτισμική σπουδαιότητα των νεοκλασικών κτηρίων με σεβασμό στο περιβάλλον και το αστικό τοπίο, να εξασφαλιστούν αξιοπρεπείς συνθήκες εργασίας σε δικαστές, δικαστικούς υπαλλήλους και δικηγόρους, να διασφαλιστεί η ελεύθερη και ασφαλής πρόσβαση των πολιτών σε υπηρεσίες και αίθουσες δικαστηρίων που δεν υπολείπονται σύγχρονων προδιαγραφών. Σε αυτό το πλαίσιο, λοιπόν, τοποθετήθηκαν τρεις ανελκυστήρες, ενώ το λυόμενο κτήριο θα γκρεμιστεί και θα οικοδομηθεί κτήριο ταιριαστό εξωτερικά και λειτουργικά με τα λοιπά.

Επίσης, από το 2023 έχει αρχίσει η ανακαίνιση των νεοκλασικών κτηρίων, όπως στις εξωτερικές επιφάνειες και στις στέγες, και τα αποτελέσματα είναι πλέον ορατά. Η νεοκλασική ομορφιά τους έχει αποκατασταθεί και στόχος μας είναι να ενταχθεί η ιστορία στη σύγχρονη πραγματικότητα ώστε να διαμορφωθεί το καλύτερο δικαστικό campus στην Ευρώπη μέχρι το 2027.

ΠΑΣΟΚ

Στην πόρτα του ΟΠΕΚΕΠΕ ...σφάζονται παλικάρια

Να μη βρεθούν με την πλάτη στον τοίχο επιδιώκουν στο ΠΑΣΟΚ ενόψει των δύο κρίσιμων συνεδριάσεων στη Βουλή την ερχόμενη εβδομάδα, τόσο για τη δική τους πρόταση για σύσταση Προανακριτικής Επιτροπής όσο και για την κυβερνητική πρόταση για Εξεταστική για τον ΟΠΕΚΕΠΕ. Ωστόσο, οι τελευταίες αποκαλύψεις γύρω από πρόσωπα που είχαν κομματικές ρίζες στο ΠΑΣΟΚ και με τον έναν ή τον άλλον τρόπο βρέθηκαν στο κάδρο των επιδοτήσεων από τον αμαρτωλό ΟΠΕΚΕΠΕ θόλωσαν την έξωθεν εικόνα της «καλής μαρτυρίας» που ήθελαν να περάσουν στην κοινή γνώμη. Είτε πρόκειται για αποτέλεσμα του επικοινωνιακού μηχανισμού της κυβέρνησης, όπως θέλουν να λένε στη Χαριλάου Τρικούπη, είτε απλώς για ένα γεγονός, το θέμα έγινε αφορμή για αρνητικούς συνειρμούς.

του Αντώνη Ι. Αντωνόπουλου
aantonopoulos10@gmail.com

Χαρτοπόλεμος

Βέβαια, η ηγεσία του κόμματος της αξιωματικής αντιπολίτευσης και τα στελέχη που έχουν επωμιστεί το βάρος της εκπροσώπησης καθημερινά στα ΜΜΕ έχουν επιλέξει να απαντούν πλέον σε ασυνήθιστα υψηλούς τόνους, καταγγέλλοντας την κυβέρνηση για απόπειρα συμψηφισμού. Σε πλήρη εξέλιξη δε είναι και ο χαρτοπόλεμος ανακοινώσεων μεταξύ των δύο κομμάτων. Ο εκπρόσωπος Τύπου του ΠΑΣΟΚ Κώστας Τσουκαλάς, κληθείς (Open) να σχολιάσει την πιθανή εμπλοκή στελεχών του ΠΑΣΟΚ στο σκάνδαλο και τα δημοσιεύματα που είδαν το φως της δημοσιότητας για δύο ακόμη πρόσωπα, υποστήριξε πως «εδώ φαίνεται η πολύ μεγάλη διαφορά του ΠΑΣΟΚ και του Νίκου Ανδρουλάκη από τη Νέα Δημοκρατία και τον Κυριάκο Μητσοτάκη. Σε εμάς το πρώτο πρόσωπο που φαίνεται να έλαβε χρήματα και να τα γύρισε ανεστάλη η κομματική του ιδιότητα, ενώ από προχθές ζητάμε να δούμε τις διαγραφές των στελεχών της Νέας Δημοκρατίας και ακόμα δεν έχουμε δει καμία».

Αντεπίθεση

Επιχείρησε μάλιστα να περάσει στην αντεπίθεση εγκαλώντας το κόμμα της ΝΔ για τη στάση που κράτησε απέναντι στα δικά του στελέχη: «Έχουμε κάνει πέντε ανακοινώσεις που ζητάμε από την κυβέρνηση να μας γνωστοποιήσει πόσοι και πότε διαγράφηκαν. Ταυτόχρονα έχουμε και τρεις βουλευτές της Νέας Δημοκρατίας - πρώην υφυπουργούς που παραιτήθηκαν αλλά παραμένουν στην Κοινοβουλευτική Ομάδα- ενώ ζητούσαν βάσει των ηχητικών εξαιρέσεις από το νόμο».

Αναρωτήθηκε μάλιστα: «Είναι το ίδιο πράγμα ένας μηχανισμός που σκιαγραφείται από τη δικογραφία και δείχνει μέλη του Τεχνικού Συμβούλου, στελέχη του ΟΠΕΚΕΠΕ, "γαλάζιους" αγροτοσυνδικαλιστές και στελέχη των ΚΥΔ να συλλειτουργούν έναν μηχανισμό -εγκληματική οργάνωση, σύμφωνα με την Ευρωπαϊκή Εισαγγελία- που πήγαινε και κατένειμε παράνομα βοσκοτόπους, άρα και επιδοτήσεις με έναν πιθανό λήπτη αυτής της παροχής;». Αναφερόμενος δε στην περίπτωση του αντιπεριφερειάρχη Αγροτικής Οικονομίας Κρήτης και μέλους της Κεντρικής Επιτροπής του ΠΑΣΟΚ που βγήκε προχθές στη δημοσιότητα, ο κ. Τσουκαλάς υποστήριξε: «Όσον αφορά τον κ. Τζεδάκη και με βάση τις δηλώσεις του, φαίνεται ότι ουδέποτε είχε δηλώσει σε άλλο μέρος πέραν της Κρήτης αγροτεμάχια, αλλά επειδή έχει πολλά ζώα το σύστημα, η Τεχνική Λύση, τα κατένειμε μόνο του. Αυτό φαίνεται από τις δηλώσεις του στον ΟΣΔΕ».

Τζεδάκης: «Με συκοφαντήσαν»

Αλλά και ο ίδιος ο κ. Τζεδάκης πέρασε στην αντεπίθεση κάνοντας λόγο για ψευδή δημοσιεύματα. «Δεν μπήκαν καν στη διαδικασία να ελέγξουν τη δήλωση ΟΣΔΕ μου πριν γράψουν ανυπόστατα ψεύδη προς δημιουργία εντυπώσεων, είτε την έλεγξαν και συνειδητά επέλεξαν να με συκοφαντήσουν», σημείωσε χαρακτηριστικά, ενώ αναφερόμενος στα καθήκοντά του ως αντιπεριφερειάρχη Αγροτικής Οικονομίας της Περιφέρειας Κρήτης ανέφερε πως οι αναφορές για υποβολή φακέλων για τις επιδοτήσεις «είναι παντελώς ψευδές, καθώς οι κατά τόπο περιφέρειες ΔΕΝ ΕΧΟΥΝ ΑΠΟΛΥΤΩΣ ΚΑΜΙΑ ΑΡΜΟΔΙΟΤΗΤΑ στην ενεργοποίηση δικαιωμάτων, η οποία γίνεται αποκλειστικά είτε μέσω ΚΥΔ είτε απευθείας στον ΟΠΕΚΕΠΕ. Επίσης, ΔΕΝ ΕΧΟΥΝ ΑΠΟΛΥΤΩΣ ΚΑΜΙΑ ΑΡΜΟΔΙΟΤΗΤΑ οι περιφέρειες στην κατανομή των βοσκοτόπων, βάσει της οποίας χορηγούνται οι κοινοτικές επιχορηγήσεις».

Εκείνο που επιδιώκουν είναι να μην πέσουν στην παγίδα του αποπροσανατολισμού από το επίδικο της συγκεκριμένης υπόθεσης, που δεν είναι άλλο από τη διερεύνηση τυχόν πολιτικών ευθυνών των δύο πρώην υπουργών Μ. Βορίδη και Λ. Αυγενάκη. Στο πλαίσιο αυτό λοιπόν ανεβάζουν τα ντεσιμπέλ της κριτικής τους προκειμένου να δείξουν ότι δεν είναι όλοι ίδιοι και για αυτό καλούν καθημερινά την κυβέρνηση να στηρίξει και τη δική τους πρόταση με «αντάλλαγμα» τη θετική ψήφο του ΠΑΣΟΚ στην πρόταση για Εξεταστική.

Το σκεπτικό

Αιτιολογώντας το σκεπτικό του κόμματός του, ο κ. Τσουκαλάς ισχυρίστηκε ότι «στην πρόταση της Νέας Δημοκρατίας για Εξεταστική Επιτροπή δεν γίνεται καμία αναφορά στο πόρισμα της Ευρωπαϊκής Εισαγγελίας. Είναι σαν να μην έχουν δει καθόλου το πόρισμα. Επίσης, γνωρίζουμε όλοι ότι μια Εξεταστική Επιτροπή θα οδηγήσει σε παραγραφή ενδεχόμενου αδικήματος του κ. Βορίδη διότι η πρώτη πράξη, που είναι το "συμφωνώ", προηγείται της Συνταγματικής Αναθεώρησης. Αν ο υπουργός είχε πρόθεση ώστε με το "συμφωνώ" να υπάρξουν οι αρνητικές συνέπειες που υπήρξαν, είναι αντικείμενο εξέτασης από τον φυσικό εισαγγελέα που βάσει του Συντάγματος είναι η Προανακριτική Επιτροπή. Η Εξεταστική Επιτροπή δεν είναι αυτό και αν στη διάρκειά της αποδειχθεί ότι ο κ. Βορίδης φέρει ευθύνες, τότε δεν θα προλάβουμε να τις ελέγξουμε λόγω παρέλευσης της αποσβεστικής προθεσμίας. Εκεί θέλει να μας οδηγήσει η Νέα Δημοκρατία».

Η ηγεσία του κόμματος της αξιωματικής αντιπολίτευσης και τα στελέχη που έχουν επωμιστεί το βάρος της εκπροσώπησης καθημερινά στα ΜΜΕ έχουν επιλέξει να απαντούν πλέον σε ασυνήθιστα υψηλούς τόνους

ΜΗΝΥΜΑ ΓΕΡΑΠΕΤΡΙΤΗ

«Η Ελλάδα ασκεί επί του πεδίου τα δικαιώματά της»

Σε τρία πεδία -Ελληνοτουρκικά, Λιβύη και Θαλάσσια Πάρκα- επικεντρώθηκε η ενημέρωση του υπουργού Εξωτερικών στη Βουλή, απαντώντας σε επίκαιρη ερώτηση του ανεξάρτητου βουλευτή Μιχάλη Χουρδάκη σχετικά με την άσκηση αποτρεπτικής διπλωματίας στο πεδίο με αφορμή τη νέα τουρκική Navtex και τις προκλήσεις στο Αιγαίο.

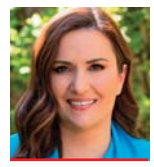

Γράφει η Αλεξία Τασούλη

«Η Ελλάδα βρίσκεται στο πιο ισχυρό σημείο της, καθώς αυτοτελώς δημιουργούμε μια ισχυρή διπλωματία με ταυτόχρονη ισχυρή άμυνα και μετά από δεκαετίες έχουμε μια εξαιρετικά ισχυρή θέση από αποτρεπτική πλευρά», τόνισε για να προσθέσει ότι η Ελλάδα για πρώτη φορά αναλαμβάνει την πρωτοβουλία των κινήσεων σε μείζονα θέματα ασκώντας επί του πεδίου τα δικαιώματά της.

Σημείωσε ότι άσκηση διπλωματίας πεδίου είναι «να έρχεσαι -όπως συμβαίνει σήμερα- και να υλοποιείς εκείνα που σου αναγνωρίζονται, όπως είναι η δυνατότητα αξιοποίησης φυσικών πόρων και κοιτασμάτων με την προκήρυξη των θαλάσσιων οικοπέδων νότια της Κρήτης, όπως συμβαίνει με το Θαλάσσιο Χωροταξικό, όπως συνέβη πολύ πρόσφατα με την οριοθέτηση των Θαλάσσιων Πάρκων σε Αιγαίο και Ιόνιο».

«Χτίζουμε συμμαχίες»

Κάνοντας έναν απολογισμό των πρόσφατων ταξιδιών του στην Αμερική και σε χώρες της Ευρωπαϊκής Ένωσης, είπε ότι «εμείς δεν στηριζόμαστε σε κανέναν. Χτίζουμε συμμαχίες, ενισχύουμε το διπλωματικό αποτύπωμά μας στους διεθνείς οργανισμούς ταυτοχρόνως με ισχυρούς παράγοντες στην περιφέρεια και τον κόσμο» και ότι «η Ελλάδα είναι αυτοδύναμη, έχει χτίσει τις συμμαχίες της, διαμορφώνει τις διεθνείς εξελίξεις και δεν τις ακολουθεί απλά και δεν υπάρχει ποτέ περίπτωση να υπαναχωρήσει από οποιαδήποτε εθνική της θέση».

Σχετικά με την ερευνητική δράση του πλοίου «Φιλία» μεταξύ Λήμνου και Σαμοθράκης με τη συνδρομή του Πολεμικού Ναυτικού, ο κ. Γεραπετρίτης είπε ότι ολοκληρώθηκε κανονικά σύμφωνα με το πρόγραμμά της.

Ο υπουργός επεσήμανε ότι για αυτή την έρευνα εκδόθηκε από την Ελλάδα στις 5 Ιουλίου η Navtex, η Τουρκία εξέδωσε παράνομη αντι-Navtex στις 7 Ιουλίου, η οποία όμως με τον προσήκοντα τρόπο απαντήθηκε στις 8 Ιουλίου από τη χώρα μας. «Αυτό αποδεικνύει ότι όσα προγραμματίζονται γίνονται και ολοκληρώνονται», υπογράμμισε.

Ο υπουργός Εξωτερικών ανέφερε ότι «η Τουρκία έχει αναπτύξει -εδώ και δεκαετίες- συγκριμένες πολιτικές σε ό,τι αφορά τις παράνομες διεκδικήσεις και το δόγμα της "Γαλάζιας Πατρίδας" ανατρέχει τη δεκαετία του 1990, όπως και τα λεγόμενα θέματα με τις "Γκρίζες Ζώνες" ή τις αξιώσεις περί αποστρατιωτικοποιήσεις των νησιών».

«Ευρωπαϊκό κεκτημένο»

Η κατάσταση όμως από την τουρκική προκλητικότητα, σύμφωνα με τον κ. Γεραπετρίτη, δεν έχει επιδεινωθεί και απόδειξη είναι ότι «σήμερα βρισκόμαστε στο σημείο να έχουμε Θαλάσσιο Χωρικό Σχεδιασμό επί χάρτου, που αποτελεί ευρωπαϊκό κεκτημένο, το οποίο ουδέποτε είχε η Ελλάδα, και αποτυπώνει τα απώτατα όρια δυνητικής υφαλοκρηπίδας της χώρας».

Ο υπουργός πρόσθεσε ότι η σημερινή κυβέρνηση είναι που τόλμησε να φτάσει μέχρι τη μέση γραμμή στο Λιβυκό, προσελκύοντας το ενδιαφέρον ιδιωτικών κολοσσών, με ό,τι γεωπολιτική και στρατηγική αξία έχει αυτή η εμπιστοσύνη για την Ελλάδα, αποδεικνύοντας ότι εφαρμόζουμε τα κυριαρχικά δικαιώματά μας στο πεδίο και όχι θεωρητικά.

Για τα Εθνικά Θαλάσσια Πάρκα είπε ότι σε σχέση με τον αρχικό προγραμματισμό «βρισκόμαστε στο Αιγαίο στο +25% της χωρικής έκτασης. Είναι πολύ περισσότερο από εκείνο που είχε αρχικά προγραμματιστεί και είμαστε στην πρώτη φάση. Θα ακολουθήσουν και επόμενες και δεν φοβόμαστε».

Όσον αφορά τις τουρκικές αντιδράσεις, σημείωσε πως αυτές οφείλονται από την απόφαση της κυβέρνησης «η Ελλάδα να είναι ενεργητικά δρώσα στο πεδίο με πράξεις και δεν θα σταματήσουμε όσες αντιδράσεις και να υπάρχουν από προηγούμενες διεκδικήσεις ή παράνομες αξιώσεις. Η παρούσα κυβέρνηση δεν θα σταματήσει».

Ο υπουργός Εξωτερικών τόνισε στη Βουλή ότι η χώρα βρίσκεται στο πιο ισχυρό σημείο της - Τι είπε για Ελληνοτουρκικά, Θαλάσσια Πάρκα και Λιβύη

ΕΠΙΣΤΗΜΟΝΙΚΑ ΚΕΝΤΡΑ

BERGMANN KORD

ΚΛΙΝΙΚΗ ΜΑΛΛΙΩΝ

Ο ειδικός επι... κεφαλής!

1 — 45+ Χρόνια Λειτουργίας

2 — 70.000+ Μεταμοσχεύσεις Μαλλιών

3 — Εμφύτευση Μαλλιών FUE

4 — Παγκόσμια Αναγνώριση

5 — Γερμανική Τεχνογνωσία

6 — Θεραπείες Τριχόπτωσης

kord.gr

Αδριανουπόλεως 20 & Αιγαίου, Τ.Κ.: 551 33 Καλαμαριά, Τ: 2310 458 555

ΧΑΛΑΝΔΡΙ ◔ ΝΕΑ ΣΜΥΡΝΗ ◔ ΘΕΣΣΑΛΟΝΙΚΗ ◔ ΠΑΤΡΑ ◔ ΛΑΡΙΣΑ ◔ ΗΡΑΚΛΕΙΟ

Η ψηφιακή πόλωση στην εποχή της παραπληροφόρησης

Τα τελευταία χρόνια η πολιτική και κοινωνική πόλωση γενικά έχει ενταθεί, με τα κοινωνικά δίκτυα να διαδραματίζουν καθοριστικό ρόλο σε αυτήν τη μεταβολή. Στο παρόν αναλύεται το φαινόμενο των ψευδών ειδήσεων στα κοινωνικά δίκτυα, προσφέροντας ένα θεωρητικό και εμπειρικό πλαίσιο για την κατανόηση του πώς οι ψευδείς ειδήσεις (fake news), σε συνδυασμό με την αρχιτεκτονική των κοινωνικών δικτύων, μπορούν να επηρεάσουν την πόλωση και την ενημέρωση των πολιτών.

Τα Μέσα Κοινωνικής Δικτύωσης αποτελούν ένα δυναμικό μοντέλο διάχυσης απόψεων και μέσω αυτών οι χρήστες ανταλλάσσουν απόψεις με βάση τις συνδέσεις τους και τις πληροφορίες που λαμβάνουν από άλλους χρήστες ή από εξωτερικούς παράγοντες, όπως τα λεγόμενα bots. Τα bots δεν αλλάζουν ποτέ γνώμη και λειτουργούν ως σταθερές πηγές παραπληροφόρησης, επηρεάζοντας, κατά το μάλλον ή ήττον, τη συλλογική κατανόηση και την ιδεολογική τοποθέτηση των μελών του δικτύου. Εφόσον αυτά είναι στρατηγικά τοποθετημένα στο δίκτυο ή κοντά σε επιδραστικούς κόμβους, μπορούν να διαδώσουν μαζικά ψευδείς ειδήσεις, να ενισχύσουν την πόλωση και να αυξήσουν τη συνολική παραπληροφόρηση.

Η πολιτική των πλατφόρμων-δικτύων κατά της παραπληροφόρησης είναι ιδιαίτερα σημαντική όσον αφορά την επενέργεια της πόλωσης στη διάχυση της πληροφορίας μέσω των Μέσων Κοινωνικής Δικτύωσης. Η εφαρμογή συστημάτων αξιολόγησης αξιοπιστίας, η ενίσχυση του ρόλου της πηγής στην αντίληψη των χρηστών και της ψηφιακής παιδείας θεωρούνται κρίσιμοι πυλώνες για τη συνολική ενίσχυση της ανθεκτικότητας των κοινωνιών στην παραπληροφόρηση και της αποτροπής ή απομείωσης της πόλωσης. Σε θεωρητικό πλαίσιο υπάρχει το φαινόμενο της γνωστικής ενίσχυσης (confirmation bias) που ενισχύει την πολωτική δράση των ψεύτικων λογαριασμών και των bots, καθώς οι χρήστες τείνουν να αποδέχονται ευκολότερα πληροφορίες που επιβεβαιώνουν προϋπάρχουσες πεποιθήσεις και για αυτόν ακριβώς τον λόγο είναι ιδιαίτερα σημαντική η σύγκριση της πληροφορίας με πραγματικά δεδομένα.

του
δρα Αντώνη Στ. Στυλιανού*

Για την αντιμετώπιση της ψηφιακής πόλωσης στην εποχή της παραπληροφόρησης απαιτούνται θεσμικές παρεμβάσεις και ρυθμιστικά μέτρα που να σέβονται και να προστατεύουν την ελευθερία της έκφρασης και την ίδια στιγμή να αποτρέπουν φαινόμενα παραπληροφόρησης. Προς τούτο προτείνονται μέτρα που αφορούν τους κανονισμούς των δικτύων, ενισχύοντας τη διαφάνεια και περιορίζοντας την κεντρικότητα των bots, την ενίσχυση της επαλήθευσης των πληροφοριών, χρησιμοποιώντας τις νέες τεχνολογίες και την Τεχνητή Νοημοσύνη (AI) μέσω υιοθέτησης αλγορίθμων που βασίζονται σε thresholds εμπιστοσύνης και της εκπαίδευσης των χρηστών - ψηφιακή παιδεία που να ενσωματώνεται συστηματικά στα σχολεία και σε προγράμματα ενηλίκων τόσο στον χώρο εργασίας όσο και σε προγράμματα διά βίου μάθησης και κατάρτισης. Αναφέρεται ότι σε επίπεδο Ευρωπαϊκής Ένωσης έχουν υιοθετηθεί συγκεκριμένα νομοθετικά κείμενα που αφορούν την αντιμετώπιση της χειραγώγησης της πληροφορίας, όπως είναι, για παράδειγμα, η πράξη για τις ψηφιακές υπηρεσίες, η πράξη για την Τεχνητή Νοημοσύνη, η οδηγία για την ανθεκτικότητα των κρίσιμων οντοτήτων, η οδηγία για την ασφάλεια δικτύων και πληροφοριών (οδηγία NIS2), ο κανονισμός σχετικά με τη διαφάνεια και τη στόχευση της πολιτικής διαφημιστικής προβολής και η ευρωπαϊκή πράξη για την ελευθερία των μέσων ενημέρωσης.

Δεδομένο είναι ότι η αντιμετώπιση της ψηφιακής πόλωσης στην εποχή της παραπληροφόρησης αποτελεί ένα ιδιαίτερα πολύπλοκο και περίπλοκο θέμα. Βασικό δίδαγμα της συνοπτικής παράθεσης των σχετικών δεδομένων είναι ότι η ίδια η αρχιτεκτονική των κοινωνικών δικτύων, σε συνδυασμό με τη συμπεριφορά των χρηστών, καθορίζει σε μεγάλο βαθμό το αν μια κοινωνία θα γίνει πιο πολωμένη ή περισσότερο ενημερωμένη. Δεδομένο είναι επίσης ότι η τεχνολογική ουδετερότητα είναι πλέον μια παρωχημένη έννοια, αφού τα Μέσα Κοινωνικής Δικτύωσης διαμορφώνουν συμπεριφορές και αυτό απαιτεί υπεύθυνες παρεμβάσεις από κράτη, πλατφόρμες και πολίτες.

* Λέκτορας Νομικής στο Πανεπιστήμιο Λευκωσίας, LL.B Law (Bristol), Ph.D in Law - International Law and Human Rights (Kent), διευθυντής Μονάδας Νομικής Κλινικής Πανεπιστημίου Λευκωσίας

Στη μοιρολατρική πολιτική TINA δεν υπάρχει εναλλακτική, στη ρεαλιστική πολιτική, ναι, υπάρχει!

Σήμερα γιορτάζεται η 51η επέτειος από την αποκατάσταση της δημοκρατίας στην Ελλάδα σε μια εποχή κατά την οποία η θεωρία «There Is No Alternative» δεν ίσχυσε όταν τον Ιούλιο του 1974 η χούντα των συνταγματαρχών κατέρρευσε. Η πτώση της δικτατορίας ανέδειξε ότι υπήρχε εναλλακτική. Ήταν η επιστροφή στη δημοκρατία. Η ύπαρξη αυτή της εναλλακτικής ήταν προφανής, αναγκαία και η ιστορική εξέλιξη το επιβεβαίωσε. Μια απόδειξη ότι οι αυταρχικές λύσεις δεν είναι μονόδρομος. Υπάρχουν εναλλακτικές.

Στις μέρες μας η φράση «δεν υπάρχει εναλλακτική» έχει μετατραπεί σε σύνθημα εξουσίας και εργαλείο παθητικοποίησης των κοινωνιών.

Πίσω από αυτήν τη φράση κρύβεται η προσπάθεια να παρουσιαστούν «σκληρές» πολιτικές που αφορούν τις αγορές, τα εργασιακά, τις ιδιωτικοποιήσεις ως φυσικοί νόμοι, αναπόφευκτοι και αναντίρρητοι, ενώ οι πολίτες μετατρέπονται σε παθητικούς αποδέκτες αποφάσεων, με το επιχείρημα ότι δεν γινόταν αλλιώς!

του
Θανάση Παπαμιχαήλ

Επικοινωνιολόγος & Σ.Ο.Π.Α. (Συγγραφέας Οδηγών Πολιτικής Αυτοβελτίωσης)

Η ρητορική «There Is No Alternative» έχει ως στόχο να επιβάλει πολιτικές χωρίς συναίνεση, να απαξιώσει τη δυνατότητα επιλογών, να υποβαθμίσει κάθε δημοκρατική συζήτηση, να υπονομεύσει τους θεσμούς και να δημιουργήσει έντονα πολιτική πόλωση και αναπόφευκτη σύγκρουση με το λαϊκό αίσθημα.

Η ιστορία όμως μας διδάσκει ότι πάντα υπήρχαν και θα υπάρχουν εναλλακτικές. Ακόμη και μέσα στην οικονομική κρίση υπήρξαν φωνές και προτάσεις που αμφισβήτησαν το δόγμα TINA από θαρραλέες κυβερνήσεις και κινήματα που τόλμησαν να βαδίσουν σε νέους δρόμους. Να μην ξεχνάμε ότι κινητήριος δύναμη είναι η φαντασία στην πολιτική.

Η μεγαλύτερη παγίδα της TINA δεν είναι μόνο η ιδεολογική της επιβολή αλλά η εσωτερίκευσή της από τους πολίτες. Όταν ο πολίτης πειστεί ότι «τίποτα δεν αλλάζει», τότε τίποτα δεν πρόκειται να αλλάξει.

Η αφύπνιση είναι το αντίδοτο της μοιρολατρίας. Μιας μοιρολατρίας που υπονομεύει τη δημοκρατία. Αντί για τον φόβο της αλλαγής, αναγκαία η ελπίδα με βάση τον ρεαλισμό.

Η αλήθεια είναι ότι πάντα υπάρχει εναλλακτική και δεν είναι κάποιο ουτοπικό όραμα. Το ερώτημα δεν είναι αν υπάρχουν άλλες λύσεις, το ερώτημα είναι αν υπάρχει η πολιτική βούληση για να εφαρμοστούν.

Στη χώρα μας βιώσαμε με ιδιαίτερη σφοδρότητα τη θεωρία του «μονόδρομου» ως τη μοναδική ρεαλιστική στρατηγική και την πληρώσαμε ακριβά. Σήμερα έχουμε ανάγκη από πολιτικές με κοινωνικό πρόσημο με σχέδιο, όραμα και εθνική αξιοπρέπεια.

Απέναντι στη μοιρολατρία της TINA ο μονόδρομος είναι η ενεργής πολιτική συμμετοχή. Για να επανέλθει η πίστη στην πολιτική, να αποκατασταθεί η εμπιστοσύνη και να δοθεί πραγματικά περιεχόμενο στη δημοκρατία που γιορτάζουμε σήμερα.

Και να θυμόσαστε ότι κάθε φορά που λέει κάποιος «δεν υπάρχει άλλος δρόμος», κατά πάσα πιθανότητα θέλει να μας βάλει σε «δικό του δρόμο, σε μονόδρομο»!

* Άρθρο στη σειρά των άρθρων «Σκέψεις ενός επικοινωνιολόγου»

Οι ευθύνες βαρύνουν πολλούς

Τρία τραγικά και συνάμα συγκλονιστικά περιστατικά από την εισβολή των Τούρκων στην Κύπρο πριν από 51 χρόνια, για την οποία οι ευθύνες βαρύνουν πολλούς και στην Ελλάδα, δείχνουν ότι ήταν αστειότητα τα περί διασφάλισης της «ειρήνης», που υποστήριξε ο τότε «ειρηνευτής» πρωθυπουργός Ετζεβίτ, πρωτοκλασάτος σοσιαλιστής της «δημοκρατικής» Τουρκίας, και τα αποδέχτηκαν ξένες δυνάμεις και διεθνείς οργανισμοί.

Τούρκοι στρατιώτες συνάντησαν έξω από ένα χωριό δύο βοσκούς και τρεις εργάτες. Τους συνέλαβαν, τους βασάνισαν, τους ποδοπάτησαν στο κεφάλι και τελικά τους εκτέλεσαν εν ψυχρώ. Ενός άλλου τού έκοψαν τα χέρια και τα πόδια μ' έναν μπαλτά και κατόπιν τον δολοφόνησαν με ριπή αυτομάτου.

Ούτε οι νοσοκομειακοί σταυροί, ούτε οι σημαίες του Ερυθρού Σταυρού τούς εμπόδισαν να βομβαρδίσουν το νοσοκομείο της Αθαλάσσας, έξω από τη Λευκωσία. Τα περί προστασίας των Τουρκοκυπρίων από τους Έλληνες, που επικαλέστηκε η τουρκική πλευρά, για να δικαιολογηθεί η βάρβαρη απόβαση, αποτελούν προφάσεις εν αμαρτίαις και τίποτα άλλο. Ποτέ δεν διέτρεξαν κίνδυνο οι Τουρκοκύπριοι από τους Έλληνες και ζούσαν αρμονικά.

του
πατέρα Ηλία Μάκου

Ο «Ατίλλας» εισέβαλε αναίτια στην Κύπρο, για να εξυπηρετήσει, όπως η πορεία των πραγμάτων έδειξε, τα τουρκικά συμφέροντα. Και δυστυχώς ούτε πριν ούτε κατά τη διάρκειά του ούτε μετά την εισβολή η Ελλάδα (εννοούμε την πολιτική της ηγεσία) έπραξε τα δέοντα.

Μπροστά στον πάνω από σαράντα χιλιάδες στρατό, μπροστά στα δεκάδες αεροπλάνα, μπροστά στα περισσότερα από τριακόσια άρματα, μπροστά στη μεγάλη ναυτική δύναμη του εχθρού, οι Έλληνες της Κύπρου δεν δείλιασαν. Αγωνίστηκαν με θάρρος, αντιστάθηκαν γενναία, έστω και μόνοι, έστω και προδομένοι...

Ο κατακτητής μπορεί να ατίμασε, μπορεί να έσφαξε, μπορεί να λήστεψε, μπορεί να κατέστρεψε περιουσίες και πολιτιστικούς θησαυρούς της βόρειας Κύπρου, μπορεί να ξερίζωσε από τις προγονικές τους εστίες και να έστειλε 200.000 Έλληνες στην προσφυγιά, μπορεί σήμερα να υπάρχει μαύρο σκοτάδι για την τύχη αγνοούμενων, μπορεί να κρατάει παράνομα και διά της βίας το 38% του κυπριακού εδάφους, δεν κατάφερε όμως να υποδουλώσει την ελληνική ψυχή. Αυτή μένει πάντα λεύτερη και διεκδικεί το δίκαιό της.

Μισό και πλέον αιώνα από την τουρκική εισβολή του 1974 στην Κύπρο, για την οποία οι ευθύνες βαρύνουν πολλές πλευρές -αλλά αυτό είναι άλλο θέμα, που χωράει μεγάλη συζήτηση-, η κατάσταση δεν έχει αλλάξει.

Πέρασαν κιόλας τόσα χρόνια από τότε, που οι ορδές του «Αττίλα» πατούσαν τα χώματα της Κύπρου με το πρόσχημα της εγγυήτριας δύναμης, και η Τουρκία παραμένει προκλητική και οι ξένοι αδιαφορούν.

Οφείλουμε όλοι μας στα νεκρά παλικάρια της Κύπρου, στους αγνοούμενους, στις μανάδες τους, στην ιστορία των Ελλήνων. Για να βγει μια ακτίνα ελπίδας στα συντρίμμια που δημιούργησαν οι Τούρκοι, στον τραγικό χορό και στον σταυρό της προσφυγιάς των Κυπρίων στον ίδιο τους τον τόπο, στον Γολγοθά και στο αίμα των θυμάτων, στην καθολική εγκατάλειψη από τις «μεγάλες δυνάμεις».

Αλλά και να υψωθεί ένα απαραίτητο ενιαίο και ισχυρό μέτωπο απέναντι στις ανεξέλεγκτες προκλήσεις της Τουρκίας σε βάρος Ελλάδας και Κύπρου. Τα συνθήματα «Δεν ξεχνώ», «Δώστε μας πίσω την Αμμόχωστο» φέρνουν στο μυαλό μας και στην καρδιά μας τη συμφορά, τον πόνο, το ξεκλήρισμα και την τραγωδία του κυπριακού ελληνισμού 46 χρόνια τώρα.

Η βαρβαρότητα από την αντικρινή Ανατολή δείχνει μέχρι σήμερα την απανθρωπιά και τη σκληρότητα, που μετατράπηκε σε κτηνωδία των εισβολέων. Και, δυστυχώς, αυτή η βαρβαρότητα συνεχίζεται... Δεν σταματάει... Πάντως το παράδοξο είναι ότι οι ισχυροί της γης επιμένουν ακόμη, εθελοτυφλώντας, ότι το Κυπριακό είναι θέμα διαφορών Ελλήνων και Τούρκων.

Η σιωπηλή υποχώρηση: Όταν η διπλωματία μπάζει παραίτηση από την κυριαρχία

Είκοσι χρόνια στον χώρο της ενεργειακής στρατηγικής μού έχουν διδάξει ότι στη διεθνή πολιτική δεν υπάρχουν συμπτώσεις γιατί ενέργεια = γεωπολιτική = ανεξαρτησία. Όταν δύο ιστορικά έργα στρατηγικής σημασίας για την Ελλάδα, ο EastMed και τώρα ο Great Sea Interconnector, παγώνουν διαδοχικά λόγω τουρκικών αντιρρήσεων, τότε δεν μιλάμε για διπλωματική ευελιξία. Πρέπει αντικειμενικά να μιλάμε για σιωπηρή υποχώρηση.

Το παράδοξο της Αθήνας

Η αναστολή του Great Sea Interconnector τον Μάρτιο του 2025 αποτελεί ίσως την πιο ενδεικτική περίπτωση αυτής της νέας ελληνικής στρατηγικής. Ένα έργο 1,9 δισ. ευρώ, με ευρωπαϊκή χρηματοδότηση και γεωστρατηγική σημασία, σταματά επειδή η Τουρκία διεκδικεί δικαιώματα σε διεθνή ύδατα που δεν της ανήκουν. Και το παράδοξο; Η ελληνική κυβέρνηση δεν αντιδρά. Δεν διαμαρτύρεται στις Βρυξέλλες. Δεν καλεί τον Τούρκο πρέσβη. Απλώς δέχεται το γεγονός ως «γεωπολιτική πραγματικότητα». Σαν να έχει συνηθίσει να ακούει «όχι» από την Άγκυρα πριν καν προσπαθήσει.

Η στρατηγική της συσσωρευμένης παραχώρησης

Αυτό που παρατηρούμε δεν είναι μεμονωμένα γεγονότα, αλλά μια στρατηγική. Κάθε φορά που η Τουρκία αντιδρά, η Ελλάδα υποχωρεί μια θέση. Κάθε φορά που η Άγκυρα απειλεί, η Αθήνα ερμηνεύει την απειλή ως «ευκαιρία για διάλογο». Το αποτέλεσμα; Η Τουρκία έχει πλέον αποκτήσει δικαίωμα βέτο σε ελληνικές και κυπριακές ενεργειακές πρωτοβουλίες. Δεν χρειάζεται να κινήσει στρατό ή να κλιμακώσει την ένταση. Αρκεί να εκφράσει «ανησυχίες» και το ελληνικό υπουργείο Εξωτερικών τις μετατρέπει σε «λόγους αναστολής».

του
Αλέξιου Ντόνα
Σύμβουλος Ενεργειακών Υποδομών

Το τίμημα της στρατηγικής ασάφειας

Η σημερινή ελληνική προσέγγιση έχει ονομαστεί «εξισορρόπηση» και «πραγματισμός». Στην πραγματικότητα, είναι κάτι πολύ πιο επικίνδυνο: στρατηγική ασάφεια. Όταν δεν ξέρεις πού βάζεις τα όρια, ο αντίπαλός σου θα τα βάλει για σένα. Η Τουρκία, με τη σοφία των αιώνων στη διπλωματία, έχει καταλάβει ότι δεν χρειάζεται να προκαλέσει κρίση για να πετύχει τους στόχους της. Αρκεί να χτυπά συνεχώς την πόρτα και η Ελλάδα, προς αποφυγή «κλιμάκωσης», θα ανοίγει παράθυρο.

Η ενεργειακή κυριαρχία ως εθνική ασφάλεια

Ως ενεργειακός αναλυτής, έχω επισημάνει επανειλημμένα ότι στον 21ο αιώνα η ενεργειακή κυριαρχία είναι εθνική ασφάλεια. Όποιος ελέγχει τις ενεργειακές ροές ελέγχει και τις πολιτικές επιλογές. Το φυσικό αέριο της Ανατολικής Μεσογείου δεν είναι απλώς εμπόρευμα. Είναι το κλειδί για την ενεργειακή αυτονομία του Ελληνισμού και την ενδυνάμωση της γεωπολιτικής του θέσης. Κάθε φορά που παγώνουμε ένα έργο, κάθε φορά που αναβάλλουμε μια απόφαση, επιτρέπουμε σε τρίτους να διαμορφώνουν το ενεργειακό μας μέλλον.

Η Ευρώπη ως παρατηρητής

Το ίσως πιο θλιβερό στοιχείο σε αυτό το παιχνίδι είναι η στάση των Βρυξελλών. Η Ευρωπαϊκή Ένωση, που χρηματοδοτεί αυτά τα έργα, παραμένει σιωπηλή όταν ένα τρίτο κράτος τα ματαιώνει. Κάπου εδώ βρίσκεται και η ευθύνη της Αθήνας: στο ότι δεν απαιτεί από τους εταίρους της την υποστήριξη που τους αναλογεί. Αν η ΕΕ δεν μπορεί να προστατεύσει τα στρατηγικά έργα των κρατών-μελών της, τότε τι είδους ένωση είναι; Και αν η Ελλάδα δεν το απαιτεί, πώς περιμένει να το λάβει;

Το τέλος της αμφισβήτησης

Υπάρχει ένα παλιό ρητό στη διπλωματία: «Αυτό που δεν αμφισβητείς το αποδέχεσαι». Κάθε φορά που δεχόμαστε χωρίς αντίδραση μια τουρκική παρέμβαση, δημιουργούμε προηγούμενο. Κάθε φορά που σιωπούμε, παραδιδόμαστε. Το μήνυμα που στέλνει σήμερα η Ελλάδα στη διεθνή κοινότητα είναι ότι οι θέσεις της είναι διαπραγματεύσιμες, ότι τα σύνορά της είναι ρευστά, ότι τα συμφέροντά της είναι δευτερεύοντα. Αυτό δεν είναι διπλωματία. Είναι παραίτηση.

Η επιστροφή στην αξιοπιστία

Η λύση δεν βρίσκεται στην κλιμάκωση αλλά στην αξιοπιστία. Στο να θέτουμε σαφή όρια και να τα τηρούμε. Στο να λέμε «όχι» όταν πρέπει και «ναι» όταν αξίζει. Στο να θυμόμαστε ότι η διπλωματία χωρίς ισχύ είναι ευχή και η ισχύς χωρίς διπλωματία είναι καταστροφή. Η Ελλάδα του 2025 έχει τα μέσα, τους συμμάχους και τις ευκαιρίες να διαδραματίσει καθοριστικό ρόλο στη νέα ενεργειακή πραγματικότητα της Μεσογείου. Αυτό που της λείπει είναι η βούληση να τα χρησιμοποιήσει. Διότι, στο τέλος, δεν είναι η Τουρκία που μας εμποδίζει. Είμαστε εμείς που εμποδίζουμε τον εαυτό μας.

Γράφει η Αλεξία Τασούλη

Συναγερμός στην Γκάμπια μετά τον εντοπισμό κρούσματος mpox

Η Γκάμπια κήρυξε κατάσταση συναγερμού λόγω της εμφάνισης κρούσματος του ιού mpox στην επικράτειά της, σύμφωνα με επίσημη ανακοίνωση της κυβέρνησης. Το περιστατικό καταγράφηκε την ώρα που αρκετές χώρες της δυτικής Αφρικής βρίσκονται αντιμέτωπες με έξαρση της επιδημίας. Η mpox, ασθένεια που προκαλεί ιός της ίδιας οικογένειας με αυτόν της ευλογιάς, εκδηλώνεται κυρίως με πυρετό, μυαλγίες και χαρακτηριστικά εξανθήματα.

Το κρούσμα εντοπίστηκε στη χώρα μέσω του συστήματος συνήθους επιδημιολογικής επιτήρησης. «Ο εντοπισμός ενός και μόνο κρούσματος σε χώρα όπου η mpox δεν βρίσκεται σε κυκλοφορία το τρέχον διάστημα απαιτεί άμεση αντίδραση», δήλωσε το υπουργείο Υγείας και διευκρίνισε πως έχουν ήδη κινηθεί διαδικασίες ιχνηλάτησης των στενών επαφών του ασθενούς και αλληλούχησης του γονιδιώματος του ιού για να εξακριβωθεί σε ποιον υπότυπο ανήκει.

Ο ιός, που εντοπίστηκε για πρώτη φορά στη σημερινή Λαϊκή Δημοκρατία του Κονγκό το 1970, παρέμενε για χρόνια ενδημικός αλλά περιορισμένος σε περίπου δέκα κεντροαφρικανικά κράτη. Σύμφωνα με τα διεθνή μέσα ενημέρωσης, άρχισε το 2022 να εξαπλώνεται και στον υπόλοιπο κόσμο, ιδίως σε αναπτυσσόμενες χώρες όπου ο ιός αυτός δεν είχε κυκλοφορήσει ποτέ πριν. Μολύνει κατά κανόνα ομοφυλόφιλους άνδρες. Το 2024, ο ΠΟΥ κήρυξε το υψηλότερο επίπεδο συναγερμού για την επιδημία mpox, ενώ το τρέχον διάστημα καταγράφονται ξεσπάσματα και σε άλλα κράτη της δυτικής Αφρικής.

Με μεσολάβηση των ΗΠΑ, η συνάντηση Ισραηλινών - Σύριων

Ο Αμερικανός απεσταλμένος για τη Συρία, Τομ Μπάρακ, θα ηγηθεί συνάντησης με ανώτερους αξιωματούχους από το Ισραήλ και τη Συρία σήμερα, σύμφωνα με δημοσίευμα του Axios, και αναμένεται να επικεντρωθεί στις ρυθμίσεις ασφαλείας στη νότια Συρία και στην ενίσχυση του συντονισμού και της επικοινωνίας μεταξύ των εμπλεκομένων πλευρών.

Σύμφωνα με τον ιστότοπο, αυτή θα είναι η πρώτη συνάντηση μεταξύ των δυο πλευρών από το ξέσπασμα της κρίσης την περασμένη εβδομάδα στη Σουέιντα, στη νότια Συρία, και στις ισραηλινές επιθέσεις στη Δαμασκό. Ένας ανώτερος Ισραηλινός αξιωματούχος φέρεται να δήλωσε ότι υπάρχει σχετική πρεμία τώρα, αλλά τα υποκείμενα ζητήματα δεν θα επιλυθούν χωρίς ολοκληρωμένες συμφωνίες μεταξύ των Ηνωμένων Πολιτειών, του Ισραήλ και της συριακής κυβέρνησης.

Την περασμένη Τρίτη, το Ισραήλ βομβάρδισε μια πομπή αρμάτων μάχης του συριακού στρατού που κατευθυνόταν στη Σουέιντα, για να καταστείλει τις βίαιες συγκρούσεις μεταξύ Δρούζων και Βεδουίνων. Το Τελ Αβίβ κλιμάκωσε την επόμενη μέρα εξαπολύοντας αεροπορικές επιδρομές στη Δαμασκό. Αμερικανοί αξιωματούχοι απέδωσαν τις επιθέσεις «στην κακή επικοινωνία» μεταξύ των κυβερνήσεων της Συρίας και του Ισραήλ.

Ο απεσταλμένος των ΗΠΑ στη Συρία προέτρεψε τον Σύρο πρόεδρο Άχμεντ αλ-Σαράα να επαναπροσδιορίσει τις πολιτικές του και να υιοθετήσει μια πιο συμπεριληπτική προσέγγιση, διαφορετικά κινδυνεύει να χάσει τη διεθνή υποστήριξη και να κατακερματίσει τη χώρα. Ο Τόμας Μπάρακ δήλωσε ότι συμβούλεψε τον Αλ-Σαράα σε ιδιωτικές συζητήσεις να επανεξετάσει στοιχεία της προπολεμικής στρατιωτικής δομής, να μειώσει την ισλαμιστική κατήχηση και να αναζητήσει βοήθεια για την περιφερειακή ασφάλεια.

Η συνάντηση των δύο πλευρών πραγματοποιείται υπό το βλέμμα της Τουρκίας, που ανησυχεί για αξιοποίηση της αναταραχής από τους Κούρδους, αλλά και εν μέσω διεθνών καταγγελιών για τη λιμοκτονία στη Γάζα

Έτοιμη να παρέμβει η Τουρκία

Η Τουρκία από την πλευρά της ετοιμάζεται να παρέμβει άμεσα για να σταματήσει κάθε προσπάθεια κατακερματισμού της Συρίας και να αποτρέψει τυχόν προσπάθειες μαχητών να αποκτήσουν αυτονομία μετά από συγκρούσεις στη νότια Συρία, όπως δήλωσε ο υπουργός Εξωτερικών Χακάν Φιντάν. Η προειδοποίησή του κατά του κατακερματισμού, σε σχόλια προς δημοσιογράφους στην Άγκυρα, φαίνεται να απευθύνεται στο Ισραήλ, καθώς η Τουρκία θεωρεί αυτόν τον κατακερματισμό της Συρίας απώτερο στόχο του Ισραήλ.

Ο Φιντάν ισχυρίστηκε ότι το Ισραήλ θέλει μια διαιρεμένη Συρία για να καταστήσει τη χώρα ασταθή, πιο αδύναμη για παρεμβάσεις στην περιοχή, και προσθέτει ότι οι Κούρδοι μαχητές του YPG προσπαθούν να εκμεταλλευτούν το χάος. «Με το θέλημα του Θεού, θα αποτρέψουμε την υλοποίηση αυτής της πολιτικής».

«Προπαγάνδα της Χαμάς»

Στο μέτωπο της Γάζας, το Ισραήλ απέρριψε την ανακοίνωση περισσότερων από 100 οργανώσεων βοήθειας και ομάδων ανθρωπίνων δικαιωμάτων που προειδοποίησαν ότι «μαζική λιμοκτονία» εξαπλώνεται στη Γάζα. Σύμφωνα με το υπουργείο Εξωτερικών, αυτές οι οργανώσεις υπηρετούν την προπαγάνδα της Χαμάς, χρησιμοποιώντας τους αριθμούς τους, δικαιολογώντας τις φρικαλεότητές τους, και, αντί να αμφισβητούν την τρομοκρατική οργάνωση, την αγκαλιάζουν ως δική τους.

«Σε αυτή την κρίσιμη στιγμή των διαπραγματεύσεων, επαναλαμβάνουν την προπαγάνδα της Χαμάς και βλάπτουν τις πιθανότητες για κατάπαυση του πυρός. Προτρέπουμε όλες τις οργανώσεις να σταματήσουν να χρησιμοποιούν τα σημεία συζήτησης της Χαμάς».

Η Ευρωπαϊκή Ένωση επανέλαβε την έκκλησή της για ελεύθερη, ασφαλή και γρήγορη ροή της ανθρωπιστικής βοήθειας και για τον πλήρη σεβασμό του διεθνούς και ανθρωπιστικού δικαίου. Ο εκπρόσωπος του γαλλικού υπουργείου Εξωτερικών ότι ο κίνδυνος λιμού που αντιμετωπίζει ο άμαχος πληθυσμός της Γάζας μετά από 21 μήνες πολέμου και ενώ η Χαμάς έχει αποδεκατιστεί, είναι αποτέλεσμα του αποκλεισμού που έχει επιβάλει το Ισραήλ.

Έξι νεκροί από τον καύσωνα στον ιταλικό Νότο

Έξι άνθρωποι έχασαν τη ζωή τους στην Κάτω Ιταλία εξαιτίας του σφοδρού κύμα καύσωνα, που οι μετεωρολόγοι ονόμασαν «Καμήλα». Πρόκειται για λουόμενους που βρίσκονταν στην περιοχή Σαλέντο της Απουλίας, νότια του Μπάρι. Ένας άνδρας 60 ετών και ένας ηλικιωμένος, 81 ετών, πέθαναν από ανακοπή καρδιάς ενώ βρίσκονταν στην παραλία.

Τις τελευταίες τέσσερις ημέρες, έχουν χάσει τη ζωή τους μια 19χρονη Αυστριακή τουρίστρια, δυο άνδρες, 71 και 66 ετών, και μια 60χρονη Ιταλίδα, που παραθέριζαν στην περιοχή, επίσης από ανακοπή καρδιάς. Οι γιατροί θεωρούν ότι κύρια αιτία θανάτου –σε όλες τις περιπτώσεις– είναι οι υψηλές θερμοκρασίες, οι οποίες ξεπέρασαν τους 43 βαθμούς Κελσίου. Σύμφωνα με τους ερευνητές, η κλιματική αλλαγή ενέτεινε το πρόσφατο ευρωπαϊκό κύμα καύσωνα που προκάλεσε σημαντική αύξηση των θανάτων, λόγω ζέστης. Οι ειδικοί υπολογίζουν ότι σε 12 ευρωπαϊκές πόλεις σημειώθηκαν 1.500 περισσότεροι θάνατοι το συγκεκριμένο χρονικό διάστημα.

Οκτώ διαμερίσματα στη Γαλλία, συμπεριλαμβανομένου του Παρισιού, τέθηκαν πρόσφατα σε κατάσταση κόκκινου συναγερμού λόγω του καύσωνα. Η κλιματική αλλαγή αυξάνει τη συχνότητα και τη σοβαρότητα των ακραίων καιρικών φαινομένων, από βίαιες καταιγίδες έως πυρκαγιές, σε πολλές χώρες της Ευρώπης.

ΜΑΙΡΗ ΚΟΤΡΩΤΣΟΥ: Η ΜΑΝΑ-ΣΥΜΒΟΛΟ ΤΗΣ ΜΥΡΤΩΣ ΕΞΟΜΟΛΟΓΕΙΤΑΙ

ΑΠΟΚΛΕΙΣΤΙΚΟ

«Τι θα συμβεί στο παιδί μου όταν εγώ πια δεν θα μπορώ...»

Εχουν περάσει 13 χρόνια από εκείνη την ημέρα που το Πανελλήνιο πάγωσε στο άκουσμα της είδησης ότι ένα 15χρονο κορίτσι βίωσε μια φρικτή κακοποίηση που παραλίγο να του στοιχίσει τη ζωή και τελικά το άφησε με ανεπανόρθωτες βλάβες σωματικά και ψυχολογικά.

Η Μυρτώ Παπαδομιχελάκη και η μητέρα της, Μαρία Κοτρώτσου, μία μάνα-σύμβολο αφοσίωσης και ανείπωτης δύναμης, εξακολουθούν να βιώνουν τον ίδιο εφιάλτη, που δεν σταμάτησε ποτέ να στοιχειώνει την καθημερινότητά τους. Η «Political» επικοινώνησε με τη μητέρα της Μυρτώς για να μας διηγηθεί τον Γολγοθά που μέχρι και σήμερα αντιμετωπίζει μόνη της, τον δικαστικό της αγώνα και τα προβλήματα που απασχολούν τα ΑμεΑ και χρήζουν προώθησης και επίλυσης.

της Ραφαέλας Παπαγεωργίου
marrafaelapapag@gmail.com

Η «κακιά» στιγμή

Ήταν 22 Ιουλίου 2012 όταν ο «δράκος» της Πάρου, Αχμέτ Βακάς, κακοποίησε βάναυσα σωματικά και ψυχικά τη Μυρτώ Παπαδομιχελάκη, εξαντλώντας επάνω της όλα τα ζωώδη ένστικτά του και καθιστώντας την μόνιμα ανάπηρη, δίχως να μπορεί να επικοινωνήσει με το περιβάλλον. Η μητέρα της θυμάται και περιγράφει λεπτομερώς τη φρικτή κατάσταση στην οποία βρήκε εκείνη την ημέρα την κόρη της στα βράχια της παραλίας της Πάρου, πνιγμένη στο αίμα και εντελώς παραμορφωμένη.

Πέραν όμως εκείνης της εφιαλτικής εικόνας, η κ. Κοτρώτσου -συνταξιούχος σήμερα του ΟΤΕ- περιέγραψε στην «Political» πόσο δύσκολο ήταν το κάθε δευτερόλεπτο που περνούσε έξω από την εντατική, το να πείσει τις Αρχές της Πάρου -και συγκεκριμένα τον τότε αστυνομικό διευθυντή και τον δήμαρχο Πάρου- ότι πρόκειται για ειδεχθή κακοποιητική συμπεριφορά και όχι για ατύχημα. ***«Οι Αρχές ήθελαν να το αποδώσουν σε ατύχημα και να κλείσουν το θέμα λέγοντας ότι ήταν μία κακή στιγμή ενός απρόσεκτου κοριτσιού, που έπεσε από τα βράχια, γιατί τους βόλευε αυτή η κατάσταση εν μέσω τουριστικής περιόδου»***, υπογράμμισε η κ. Κοτρώτσου.

Μητέρα και κόρη έζησαν μία μαρτυρική πενταετία. Μέχρι το 2017 το κορίτσι ζούσε στα νοσοκομεία προσπαθώντας να κερδίσει έστω και ένα χιλιοστό αισιοδοξίας, καθώς η κατάσταση θεωρούνταν μη αναστρέψιμη. Η κ. Κοτρώτσου αντλούσε δύναμη από την κόρη της αλλά και από τα μηχανήματα της εντατικής, που τα έβλεπε να λειτουργούν επιβεβαιώνοντας ότι τουλάχιστον ήταν ακόμη ζωντανή. ***«Η πιο δύσκολη στιγμή που είχα να διαχειριστώ ήταν όταν έγινε η πρώτη αξονική και βγήκε όλη μαύρη, η κόρη μου έμεινε φυτό»***, ανέφερε χαρακτηριστικά.

Πριν από 13 χρόνια (22/7/2012) ο «δράκος της Πάρου» κακοποίησε τη 15χρονη καθιστώντας τη μόνιμα ανάπηρη

Η ανησυχία της μάνας

Αυτό που της λείπει περισσότερο είναι η κόρη της όταν περπατούσε, μιλούσε, χαιρόταν και ήταν όπως τα παιδιά της ηλικίας της, ενώ αυτό που θαυμάζει περισσότερο σε εκείνη και της δίνει δύναμη είναι η υπομονή του παιδιού της. Η ίδια δεν έχει λυγίσει πότε όλα αυτά τα χρόνια, γιατί, όπως εξομολογείται, όταν περνάς κάτι χειρότερο και πιο επώδυνο, οτιδήποτε άλλο φαντάζει και είναι μικρότερο, προσθέτοντας: ***«Η μεγαλύτερή μου ανησυχία είναι τι θα συμβεί στο παιδί μου όταν εγώ πια δεν θα μπορώ...»***

Η επιστήμη μπορεί να έχει προχωρήσει και να κάνει θαύματα, αλλά δεν μπορεί να λύσει ζητήματα εγκεφαλικά, που αφορούν την ίαση του εγκεφάλου. Γι' αυτό είναι πάντα δίπλα στη Μυρτώ, στυλοβάτης, διεκδικεί και αγωνίζεται κάθε μέρα για το παιδί της, όσο δύσκολη και να είναι η καθημερινότητά τους. Κάθε μέρα που περνάει είναι ένας μαραθώνιος για τα πιο σημαντικά αλλά και τα πιο μικρά, καθημερινά πράγματα. ***«Οι δυσκολίες της καθημερινότητας είναι αμέτρητες, ακόμη και από το πιο απλό, το σήκωμα, που θα έκανε ένας μποντιμπιλντεράς, το κάνω εγώ, γεγονός που μου έχει προκαλέσει μυοσκελετικά προβλήματα»***, σημείωσε η μητέρα.

Με αφορμή τις καθημερινές δυσκολίες που αντιμετωπίζει, αναφέρθηκε και στις ανάγκες των ΑμεΑ, τις ενέργειες στις οποίες πρέπει να προβεί το κράτος τονίζοντας ότι η Ελλάδα είναι σε βρεφική κατάσταση σε σύγκριση με άλλες χώρες της Ευρώπης. ***«Εν έτει 2025 η Ελλάδα δεν είναι για να κυκλοφορούν τα ΑμεΑ με αναπηρικά αμαξίδια, οι παροχές είναι πολύ χαμηλές, ενώ σε άλλες χώρες όπως η Ολλανδία, το ίδιο το κράτος τούς παρέχει τα αναπηρικά αμαξίδια».***

Η αγωνίστρια μάνα τόνισε ότι το κράτος θα πρέπει να προτεραιοποιήσει και να εξετάζει τις πραγματικές ανάγκες αυτών των ατόμων ανάλογα με την ασθένεια, μέσω μίας πλατφόρμας, καθώς δεν έχουν όλα τα άτομα τις ίδιες ανάγκες υπογραμμίζοντας την αναγκαιότητα παροχής προσωπικού βοηθού για άτομα με 100% αναπηρία. ***«Υπήρξαν άνθρωποι με ευαισθησίες, υπουργοί και άλλα άτομα στην κυβέρνηση, που με βοήθησαν και συνέδραμαν στα πλαίσια που μπορούσαν, αλλά, αν αναλογιστούμε τις ανάγκες των ΑμεΑ, το κράτος πρέπει να βελτιώσει πολλά ζητήματα»***, συμπλήρωσε.

«Τα ισόβια πρέπει να είναι ισόβια»

Εκτός των άλλων η μητέρα της Μυρτώς αναφέρθηκε και στον δικαστικό της αγώνα όλα αυτά τα χρόνια, τη δικαίωση από το ΣτΕ και τα τρωτά σημεία του νομικού συστήματος. Η στιγμή που την εξόργισε περισσότερο ήταν το 2022, όταν ο Αχμέτ Βακάς, κατέθεσε την πρώτη αίτηση αποφυλάκισης. ***«Τα ισόβια πρέπει να είναι ισόβια και όχι να βγαίνουν στα 15 χρόνια. Τα θύματα και τα άτομα που έχουν χάσει τη ζωή τους δεν έχουν την ευκαιρία να ζήσουν»***, είπε χαρακτηριστικά, ενώ πρόσθεσε ότι δεν πρέπει να δίνονται δεύτερες ευκαιρίες σε τέτοιους ανθρώπους, που αποδεδειγμένα είναι υπαίτιοι τέτοιων ειδεχθών εγκλημάτων κατά της ζωής και της σωματικής ακεραιότητας.

Αναφερόμενη στο νομικό σύστημα της Ελλάδας υποστήριξε ότι χαρακτηρίζεται από πολυνομία και μέσω των συνεχών τροποποιήσεων δημιουργούνται «παραθυράκια», γεγονός που ευνοεί μόνο τους δικηγόρους και τη συνθλίβει. Όπως λέει: ***«Οι νόμοι θα έπρεπε να είναι πολύ λιγότεροι, πιο αυστηροί και απόλυτοι. Οι φυλακισμένοι θα έπρεπε να δουλεύουν για το φαγητό τους και όχι να το παίρνουν τζάμπα από τις τσέπες των πολιτών»***.

Συνέχεια στην επόμενη σελίδα

«Τα θύματα και τα άτομα που έχουν χάσει τη ζωή τους δεν έχουν την ευκαιρία να ζήσουν»

«Αισθάνθηκα δικαιωμένη»

Η είσοδος και η παραμονή αλλοδαπών στη χώρα διέπονται από αυστηρές προϋποθέσεις και η Αστυνομία έχει δέσμια αρμοδιότητα για απέλαση όσων παρανομούν. Βάσει αυτής της νομοθετικής πρόβλεψης, το ΣτΕ δικαίωσε την κ. Κοτρώτσου και έκρινε ότι έπρεπε να της καταβληθεί αποζημίωση από το Δημόσιο, καθώς υφίσταται αιτιώδης σύνδεσμος μεταξύ των παραλείψεων των αστυνομικών οργάνων και του βαρύτατου τραυματισμού της Μυρτώς, παρά την αντίθετη εφετειακή απόφαση. ***«Αισθάνθηκα δικαιωμένη, γιατί το παιδί μου δεν έφταιξε πουθενά ούτε έγινε ποτέ δημοψήφισμα, ώστε να συμμετέχω στις αποφάσεις που παίρνονται για το ποιος εισέρχεται στη χώρα»***, επισήμανε. Αναφορικά με το μέλλον, αυτό που την ανησυχεί και την απογοητεύει περισσότερο είναι η νέα γενιά των παιδιών και το πώς διαπαιδαγωγούνται, καθώς μαχαιρώνονται και σκοτώνονται για ευτελείς λόγους.

Προκήρυξη 245 θέσεων ιατρών του ΕΣΥ

Στο πλαίσιο της ενίσχυσης του ιατρικού προσωπικού των υγειονομικών δομών σε όλη τη χώρα, υπεγράφη χθες, Τετάρτη, η απόφαση για την προκήρυξη 245 θέσεων ειδικευμένων ιατρών κλάδου ΕΣΥ επί θητεία, διαφόρων βαθμών και ειδικοτήτων σε νοσοκομεία του ΕΣΥ στην 1η και 2η Υγειονομική Περιφέρεια (ΥΠΕ). Η προθεσμία υποβολής των αιτήσεων στην ηλεκτρονική διεύθυνση esydoctors.moh.gov.gr αρχίζει στις 05/08/2025 ώρα 12.00 και λήγει στις 29/08/2025 ώρα 12.00. Ο υπουργός Υγείας Άδωνις Γεωργιάδης δήλωσε μεταξύ άλλων: «Με τη συγκεκριμένη προκήρυξη, ενισχύουμε ουσιαστικά τα νοσοκομεία της Αττικής και του Αιγαίου, καλύπτοντας πάγιες και κρίσιμες ανάγκες, ιδιαίτερα σε περιφερειακές και νησιωτικές περιοχές. Στόχος μας είναι ένα δημόσιο σύστημα Υγείας ανθεκτικό, ποιοτικό και προσβάσιμο για κάθε πολίτη».

Ενισχύονται τα νοσοκομεία της Αττικής και του Αιγαίου, καλύπτονται πάγιες και κρίσιμες ανάγκες

Με ανάρτησή του στο Χ ο υπουργός ανέφερε ότι μαζί με τον υφυπουργό Υγείας Μάριο Θεμιστοκλέους επισκέφθηκαν το νέο κτίριο ογκολογικών θεραπειών των 8.000 τ.μ. στο Νοσοκομείο «Σωτηρία», έργο ύψους άνω των €30.000.000. Ο ίδιος έγραψε: «Σε έναν χρόνο εδώ θα λειτουργούν 4 νέοι υπερσύγχρονοι γραμμικοί επιταχυντές για τις πιο προηγμένες ακτινοθεραπείες. Νέος αξονικός τομογράφος τελευταίας τεχνολογίας και βοηθητικοί χώροι για τους ασθενείς. Ένα κτίριο που θα αποτελέσει σταθμό για την αντιμετώπιση του καρκίνου στην Ελλάδα. Το ΕΣΥ αλλάζει και γίνεται διαρκώς καλύτερο».

Γράφει η Κατερίνα Παπακωστοπούλου
kpapakosto@yahoo.gr

Με άλλη ανάρτησή του στο Χ ο κ. Γεωργιάδης έδωσε στοιχεία για το πώς εξελίσσεται το μέτρο με το ηλεκτρονικό βραχιολάκι στα ΤΕΠ στα νοσοκομεία όπου ήδη εφαρμόζεται. «Μέχρι σήμερα το σύστημα ηλεκτρονικής ιχνηλάτησης των ασθενών στις εφημερίες έχει εφαρμοστεί στα εξής νοσοκομεία: Νοσοκομεία Αττικής: 1. Άγιοι Ανάργυροι - Γενικό Ογκολογικό Νοσοκομείο Κηφισιάς, 2. Γεννηματάς, 3. Ευαγγελισμός, 4. ΚΑΤ, 5. Λαϊκό, 6. Σισμανόγλειο, Παιδιατρικά Νοσοκομεία, 7. Αγία Σοφία, 8. Αγλαΐα Κυριακού. Νοσοκομεία Περιφέρειας: 9. Πατρών (Ρίο).

Παντού έχει φέρει μεγάλη διαφορά και στους μέσους χρόνους αναμονής, αλλά κυρίως στην τάξη που επικρατεί. Σήμερα ήταν η πρώτη μέρα εφαρμογής στο "Αττικόν". Το νοσοκομείο αυτό, στα ΤΕΠ, δέχεται πάνω από 150.000 ασθενείς το έτος. Αντιλαμβάνεστε ότι η πρόκληση εδώ είναι μεγάλη», έγραψε χαρακτηριστικά.

Τα σκευάσματα για τον διαβήτη που σταματάει η κυκλοφορία τους

Την ίδια ώρα η κατασκευάστρια εταιρεία Novo Nordisk Hellas LTD ενημερώνει τους ασθενείς και τους επαγγελματίες Υγείας πως θα σταματήσει τη διάθεση των φαρμάκων για τον διαβήτη Victoza, από τον Σεπτέμβριο του 2025, και Actapid Penfil, Protaphane Penfil και Mixtard 30 Penfil, από τον Νοέμβριο του 2025, ώστε να γίνει η μετάταξη σε άλλα φάρμακα και θεραπείες, όσο γίνεται πιο ομαλά.

Οι ασθενείς που λαμβάνουν τα παραπάνω φάρμακα θα πρέπει να επικοινωνήσουν με τον γιατρό τους για εναλλακτικές θεραπείες, καθώς η ινσουλίνη είναι κρίσιμη για την υγεία τους και δεν πρέπει να χαθούν δόσεις. Σύμφωνα με επικοινωνία μας με τον ΕΟΦ, η διακοπή των φαρμάκων αυτών δεν αφορά θέμα ασφάλειας ή ποιότητας των προϊόντων, αλλά γίνεται από την ίδια την εταιρεία, η οποία έχει ήδη κυκλοφορήσει νεότερης γενιάς φαρμακευτικά προϊόντα των αντίστοιχων κατηγοριών.

Κ.ΠΑΠ

Για «κάτι σιδεράκια είκοσι εκατοστών» στάχτη χιλιάδες στρέμματα

Οι δύο φίλοι στο χωριό Μοσιά του Φενεού αμέλησαν τα αναγκαία μέτρα ασφάλειας. Και οι σπινθήρες μιας απλής οικοδομικής εργασίας έκαψαν την Κορινθία

Χιλιάδες στρέμματα με δασικές και αγροτικές εκτάσεις έγιναν στάχτη από την αμέλεια δύο νεαρών που πραγματοποιούσαν το μεσημέρι της Τρίτης εργασίες ηλεκτροσυγκόλλησης σε περιφραγμένο χωράφι, στο χωριό Μοσιά στους πρόποδες του Φενεού. Από σπινθήρες πήραν φωτιά τα ξερά χόρτα που υπήρχαν στο αγροτεμάχιο και οι φλόγες επεκτάθηκαν στο δάσος.

Γράφει ο Γιώργος Γεραφέντης

Ένας αστυνομικός που είδε τον 34χρονο Έλληνα και τον 33χρονο Καζακστανό να πραγματοποιούν θερμές εργασίες και στη συνέχεια να προσπαθούν με κουβάδες νερού να σβήσουν τις φλόγες ενημέρωσε την Πυροσβεστική και οι δύο εμπρηστές συνελήφθησαν από αξιωματικούς της Διεύθυνσης Αντιμετώπισης Εγκλημάτων Εμπρησμού. Στις απολογίες τους, ο μεν Έλληνας αποδέχτηκε την κατηγορία του εμπρησμού από αμέλεια, ενώ ο φίλος του αρνήθηκε την κατηγορία.

Ο 34χρονος στην απολογία του, σύμφωνα με πληροφορίες της «Political», αναφέρει πως τα τελευταία δύο χρόνια έχει κάνει προφορική συμφωνία με τον ιδιοκτήτη του αγροτεμαχίου να το αγοράσει και να μεταβιβαστεί στο όνομά του, όταν ολοκληρωθούν οι απαραίτητες γραφειοκρατικές διαδικασίες. «Στον χώρο αυτό μεταφέρω και αποθηκεύω πράγματα και υλικά δικά μου, και κατασκευάζω λυόμενα ξύλινα σπιτάκια προς πώληση. Εδώ και έναν μήνα βρίσκομαι στον συγκεκριμένο χώρο, κάνω διακοπές και ασχολούμαι με την κατασκευή των οικίσκων. Από τη Δευτέρα, έφερα και τον παιδικό μου φίλο, για να κάνει διακοπές και να με βοηθήσει στα κουβαλήματα», αναφέρει στην κατάθεσή του ο 34χρονος Έλληνας, ο οποίος την ημέρα που εκδηλώθηκε η φωτιά είχε συναντήσει στο καφενείο τον πρόεδρο του χωριού και τον είχε ρωτήσει αν επιτρέπονται οι εργασίες.

Ο πρόεδρος του χωριού

«Την Τρίτη ξυπνήσαμε γύρω στις 10.00 το πρωί. Πήγα στο καφενείο του χωριού για να πάρω καφέδες και πρωινό, όπου συνάντησα τον πρόεδρο του χωριού, του οποίου το επίθετο δεν θυμάμαι αυτή τη στιγμή, και τον ρώτησα αν υφίσταται για τη συγκεκριμένη μέρα κάποια απαγόρευση για εργασίες λόγω της έντονης ζέστης που είχε. Εκείνος μού απάντησε ότι δεν υπάρχει απαγόρευση, αλλά ότι είναι οριακά στο να απαγορεύονται οι εργασίες λόγω της έντονης ζέστης και με συμβούλεψε να προσέχω πολύ», κατέθεσε στους ανακριτικούς υπαλλήλους της ΔΑΕΕ. Στη συνέχεια υπογραμμίζει πως επέστρεψε στον χώρο του και έφαγε πρωινό με τον φίλο του από το Μενίδι.

Το μεσημέρι, κατά τις 13.00, λέει ο κατηγορούμενος, αποφάσισε να κόψει κάποια σιδεράκια, είκοσι εκατοστών περίπου, τα οποία είχε σκοπό να τα βάλει ως προσθήκες στις στέγες των οικίσκων που κατασκεύαζε. «Ο φίλος μου, λίγο πριν από τις 15.00, πήγε στο τροχόσπιτό μου που έχω στον χώρο, για να ετοιμάσει φαγητό για το μεσημέρι, ενώ εγώ με τον τροχό κοπής μετάλλων έκοψα οκτώ σιδεράκια των είκοσι εκατοστών».

Προσπάθησαν να τη σβήσουν

Δευτερόλεπτα αργότερα συνειδητοποίησα ότι στα όρια του χώρου μου, και συγκεκριμένα στην περίφραξή μου, είχε δημιουργηθεί μια εστία δύο μέτρα πλάτος περίπου, προφανώς από σπινθήρες που δημιούργησε ο τροχός κοπής μετάλλων», κατέθεσε ο 34χρονος εμπρηστής. Στη δικογραφία αναφέρεται ότι προσπάθησε με τον φίλο του να σβήσουν την εστία με νερό που είχε σε δεξαμενή 800 κιλών, αλλά δεν τα κατάφεραν, με αποτέλεσμα οι φλόγες να επεκταθούν στο δάσος του Φενεού.

Ο 33χρονος υπήκοος Καζακστάν στην απολογία του ισχυρίστηκε πως πήγε την Τρίτη (15/7) με τον φίλο του και κάτοχο του χωραφιού να τον βοηθήσει να κάνουν εργασίες στο χωράφι του στη θέση Μοσιά Φενεού. Ο ίδιος έμενε σε τροχόσπιτο που του είχε παραχωρήσει ο 34χρονος Έλληνας, εντός του χωραφιού περίπου δύο στρεμμάτων.

Την ημέρα που ξέσπασε η φωτιά, ξεκίνησαν να κάνουν δουλειές από τις δέκα το πρωί και στις 14.00 επέστρεψε στο τροχόσπιτό του και ξάπλωσε, γιατί έκανε πολλή ζέστη. «Μετά από λίγο ήρθε τρέχοντας ο φίλος μου, ο οποίος συνέχισε να κάνει εργασίες στο χωράφι του. Όταν εγώ ξάπλωσα, ήρθε και μου είπε: "Πήραμε φωτιά, τρέχα να τη σβήσουμε". Βγήκα έξω και είδα να υπάρχει φωτιά στο χωράφι το διπλανό και να φεύγει η φωτιά, ενώ και οι δύο μας προσπαθούσαμε να τη σβήσουμε με κουβάδες νερού, από δεξαμενή. Δεν τα καταφέραμε να τη σβήσουμε», κατέθεσε ο 33χρονος αλλοδαπός.

Σύμφωνα με πληροφορίες της «Political» ο υπήκοος Καζακστάν ισχυρίστηκε πως είδε τον φίλο του να τηλεφωνεί στο «112» και να ενημερώνει για την πυρκαγιά, ενώ προσπαθήσουν να περιορίσουν το πύρινο μέτωπο. Λίγο αργότερα, ανέφερε, ήρθε περιπολικό της ΕΛ.ΑΣ. και πήρε τον ίδιο από το σημείο, ενώ ο φίλος του τους ακολούθησε με το αυτοκίνητό του, και κατέβηκαν στην άσφαλτο.

«Στη συνέχεια ήρθαν πυροσβεστικά οχήματα και αεροσκάφη και άρχισαν να ρίχνουν νερό στη φωτιά. Κατά τις 17.30 περίπου φύγαμε από εκεί και ήρθαμε στη ΠΥ Κορίνθου». Σε βάρος τους σχηματίστηκε δικογραφία για εμπρησμό με ενδεχόμενο δόλο και παραπέμφθηκαν από τον εισαγγελέα για να απολογηθούν σήμερα στον ανακριτή Κορίνθου.

Βράβευση του Ιδρύματος Βουδούρη για δωρεά στην Πυροσβεστική

Γράφει η Ρεγγίνα Σαβούρδου

Το Ίδρυμα Λίλιαν Βουδούρη βραβεύτηκε από τον υπουργό Κλιματικής Κρίσης και Πολιτικής Προστασίας Γιάννη Κεφαλογιάννη για τη δωρεά ενός υπερσύγχρονου Κινητού Επιχειρησιακού Κέντρου (ΚΕΚ), στο πλαίσιο τελετής που διοργάνωσε το Πυροσβεστικό Σώμα προς τιμήν των υποστηρικτών του. Η πρόεδρος του ιδρύματος, Ειρήνη Ευανθία Καΐρη, παρέδωσε στην Πυροσβεστική Υπηρεσία το όχημα, αξίας 236.000, το οποίο διαθέτει ένα ολοκληρωμένο κέντρο επιχειρήσεων, αίθουσα συσκέψεων, καθώς και ηλεκτροπαραγωγό ζεύγος με αυτονομία 24 ωρών. Στον εξελιγμένο εξοπλισμό του περιλαμβάνονται drone με δυνατότητα πτήσης εντός του πεδίου και μεταφοράς ζωντανής εικόνας στα κεντρικά της Πυροσβεστικής καθώς και έξι κεραίες για σύνδεση με ολόκληρη την ελληνική επικράτεια. «Η δική σας προσφορά καλύπτει κρίσιμα κενά, στέλνοντας ένα ξεκάθαρο μήνυμα στην κοινωνία: ότι ο αγώνας για την προστασία του κοινωνικού συνόλου είναι υπόθεση όλων μας», είπε χαρακτηριστικά ο κ. Κεφαλογιάννης, χαιρετίζοντας την πρωτοβουλία του ιδρύματος.

Μια άγνωστη ιστορία τριάντα δύο ετών «με την Αλίκη του 99%»

Της **Δήμητρας Δάρδα**

Η εθνική μας σταρ που με τη φωνή και το χαμόγελό της καθόρισε μια ολόκληρη εποχή, έφυγε από τη ζωή στις 23 Ιουλίου 1996. Είκοσι εννιά χρόνια μετά, η μνήμη της Αλίκης Βουγιουκλάκη παραμένει γεμάτη φως και κάθε μαρτυρία που αναδύεται επιβεβαιώνει το μέγεθος του «μύθου» που ξεπέρασε τα όρια του χρόνου και της τέχνης.

Με αφορμή τη φετινή επέτειο ο ανιψιός της Αιμίλιος Βουγιουκλάκης -γιος του αδελφού της, Αντώνη- μοιράζεται στα social media ένα άγνωστο περιστατικό από τον Οκτώβριο του 1993, που αναδεικνύει όχι μόνο την αναγνωρισιμότητά της αλλά και τη βαθιά αυτογνωσία με την οποία διαχειριζόταν τη δημόσια εικόνα της.

«Βρισκόμασταν Θεσσαλονίκη, μαζί με την Αλίκη. Μαθητής έκτης δημοτικού τότε εγώ. Εκείνο το Σάββατο στην ίδια πόλη, ένας πολιτικός αρχηγός είχε την κεντρική προεκλογική του ομιλία. Στη λεωφόρο Νίκης. Πραγματική λαοθάλασσα», περιγράφει ο διοικητής του ΓΝ «Ασκληπιείου» Βούλας.

Η Αλίκη με τον ανιψιό της Αιμίλιο

Και συνεχίζει: «Βγαίνει από το ασανσέρ του ξενοδοχείου με τη συνοδεία του. Αντικρίζει την Αλίκη στο φουαγιέ που καθόμασταν. Την πλησιάζει. "Κυρία Βουγιουκλάκη", της λέει μετά το χειροφίλημα, "θα ήθελα να σας ζητήσω να βγείτε μαζί μου 5 λεπτά στο μπαλκόνι να χαιρετήσουμε το πλήθος μαζί". "Κύριε πρόεδρε, μου ζητάτε κάτι που δεν μπορώ να το κάνω", απαντά εκείνη. "Εσείς θα βγείτε πρωθυπουργός. Το ξέρουμε. Θα είστε το 48% των Ελλήνων. Όταν απευθύνεστε σε εμένα, απευθύνεστε στο 99%"».

«Αυτή ήταν η Αλίκη. Έπαιρνε ζωή από την αγάπη του κόσμου και την τιμούσε στο έπακρον. Ζούσε γι' αυτήν, από αυτήν. Αγάπησε και αγαπήθηκε. Και συνεχίζει, τόσα χρόνια μετά, να γαλουχεί γενιές. Με τελευταία, την τωρινή γενιά της 6χρονης κόρης μου. Θα τη θυμόμαστε πάντα, θα ζει για πάντα στην καρδιά και στο μυαλό μας».

«Ήθελε να σκοτώσει την Κυριακή, είχε σχέδιο»

Η Κυριακή Γρίβα θα μπορούσε να είχε σωθεί αν επενέβαινε η Αστυνομία, κατέθεσε στη δίκη για την άγρια δολοφονία της κοπέλας ο ιατροδικαστής Δημήτρης Γαλεντέρης, τονίζοντας ότι ο δράστης είχε στόχο να σκοτώσει, αμφισβητώντας ότι ήταν πραγματικές οι απόπειρες αυτοκτονίας που έκανε.

του Κωνσταντίνου Γεώργιζα

Καταθέτοντας ως τεχνικός σύμβουλος της οικογένειας της Κυριακής Γρίβα, ο ιατροδικαστής είπε ότι το πρώτο χτύπημα του δράστη «ήταν στην πλευρά της καρδιάς. Το τελευταίο προκάλεσε τη ρήξη φλέβας κοντά στην καρδιά. Μπορεί να ζούσε η Κυριακή, αν δεν υπήρχε το τελευταίο χτύπημα». Απαντώντας σε ερωτήσεις της πολιτικής αγωγής, ο μάρτυρας εκτίμησε ότι, αν υπήρχε έγκαιρη παρέμβαση του φρουρού, στο αστυνομικό τμήμα η Κυριακή «δεν θα είχε καταλήξει».

Ως αυτοτραυματισμό και όχι ως απόπειρα αυτοκτονίας ερμήνευσε ο ιατροδικαστής τα επιφανειακά τραύματα που επέφερε στον εαυτό του με το μαχαίρι του φόνου ο δράστης αμέσως μετά τη δολοφονία

«Έπρεπε, ρε Κούλα...»

Ο ιατροδικαστής διαπίστωσε ότι ο κατηγορούμενος «ήθελε να σκοτώσει την Κυριακή, είχε σχέδιο», καθώς, όπως είπε, τα χτυπήματά του ήταν «στοχευμένα και δυνατά» με μαχαίρι σεφ που έκοψε κόκαλο και μπήκε στον πνεύμονα. Για την ψυχολογική κατάσταση του δράστη, ο ιατροδικαστής υποστήριξε ότι «δεν φαίνεται πώς είχε διαταραχή σκέψης» και αμφισβήτησε τη διάγνωση της διπολικής διαταραχής, λέγοντας ότι γράφτηκε στη συνταγογράφηση, για να «ξεκλειδώσει» μια σειρά από φάρμακα. Εκτίμησε ότι, παρά τις αλλεπάλληλες νοσηλείες του κατηγορούμενου, «δεν έχουν καταγραφεί μανιακά επεισόδια». Ο ιατροδικαστής αμφισβήτησε της απόπειρες αυτοκτονίας του κατηγορούμενου, λέγοντας ότι, ακόμα και τη στιγμή του φόνου, τα τραύματα που προκάλεσε στον εαυτό του ήταν «επιφανειακά δερματικά» και μπορούν να ερμηνευτούν ως αυτοτραυματισμός και όχι ως απόπειρα αυτοκτονίας.

Στο ίδιο μήκος κύματος κινήθηκε και η κατάθεση του ψυχίατρου Δημήτρη Καραΐσκου, ο οποίος επισήμανε ότι ένα μανιακό επεισόδιο έχει διάρκεια και «δεν κλείνει ο διακόπτης» μετά από δέκα λεπτά. Ο θείος της Κυριακής Γρίβα, ο οποίος είναι αστυνομικός, είπε ότι, αν έβγαινε ένας συνάδελφός του από το τμήμα και φώναζε στον δράστη, «αυτό θα ήταν αποτρεπτικό. Ούτε ένας δεν έκανε το σωστό».

Η θεία της κοπέλας είπε ότι ο κατηγορούμενος χτυπούσε την Κυριακή, την κακοποιούσε ψυχολογικά και την απειλούσε για να μην τον χωρίσει. Υποστήριξε ότι δεν είπαν τίποτα στον πατέρα της για να μη γίνει καβγάς, προκαλώντας την αντίδραση του μπαμπά της Κυριακής Γρίβα, ο οποίος τής φώναξε: «Έπρεπε, ρε Κούλα, δεν θα ήμασταν εδώ τώρα.»

Εκλογή-θρίλερ στη Σύρο

Η Δώρα Καρτάνου είναι η νέα πρόεδρος του Δημοτικού Συμβουλίου του Δήμου Σύρου-Ερμούπολης μετά την παραίτηση του Μάνθου Μανθόπουλου, ο οποίος ανεξαρτητοποιήθηκε από την παράταξη της δημοτικής αρχής του Αλέξη Αθανασίου. Η εκλογή της ωστόσο εξελίχθηκε σε θρίλερ, καθώς οι απουσίες που καταγράφηκαν από τη δημοτική αρχή είχαν ως αποτέλεσμα η νέα πρόεδρος να εκλεγεί στην 3η ψηφοφορία… Κάτι που προφανώς δείχνει πως το έργο του δημάρχου Αλέξη Αθανασίου δεν θα είναι στρωμένο με ροδοπέταλα από εδώ και πέρα…

QUIZ!

Για ποιον δήμαρχο, από αυτούς που θέλουν να επιδεικνύουν όσα κάνουν, έχει γίνει «ανέκδοτο» πρόσφατη ανακοίνωση πως πήγε για επιτόπια νυχτερινή παρέμβαση σε «έκτακτο συμβάν» που προέκυψε στην πόλη; Βλέπετε, υπάρχει μια αναντιστοιχία ανάμεσα σε αυτά που λέει η ανακοίνωση για «κινητοποίηση υπηρεσιών και δυνάμεων» και «συντονισμό φορέων και εργαζομένων» με την ενημέρωση για το πότε έγινε ακριβώς η ζημιά και τις φωτογραφίες που τη συνοδεύουν και δείχνουν τη «μοναξιά του δημάρχου» να παρακολουθεί το όργυμα!

Πρεμούρα Βρεττού για έσοδα

Έντονες διαμαρτυρίες των επαγγελματιών του Μενιδίου έχει προκαλέσει η απόφαση του δημάρχου Σπύρου Βρεττού να αναθεωρήσει τον τρόπο με τον οποίο πληρώνουν τα τέλη προς τον δήμο. Συγκεκριμένα, η δημοτική αρχή προχωρά σε εκτεταμένη καταγραφή και τακτοποίηση των επιφανειών που χρησιμοποιούνται για επαγγελματική δραστηριότητα, καλώντας τους επαγγελματίες να προβούν άμεσα σε δηλώσεις των πραγματικών τετραγωνικών μέτρων των ακινήτων τους. Μετά την παραλαβή και τον έλεγχο των δικαιολογητικών οι αρμόδιες υπηρεσίες του δήμου θα επικοινωνήσουν με τους ενδιαφερόμενους όπου αυτό κριθεί απαραίτητο. Παράλληλα, ο δήμος ενημερώνει ότι το προσεχές διάστημα θα ξεκινήσουν έλεγχοι από τις δημοτικές υπηρεσίες με στόχο τη διασταύρωση των δηλωμένων στοιχείων. Οι επαγγελματίες εντούτοις θεωρούν πως μοναδικός στόχος του κ. Βρεττού είναι η επιβολή προστίμων προκειμένου να γεμίσει τα άδεια ταμεία του δήμου, γεγονός όμως που θα επιφέρει την οικονομική εξάντλησή τους…

Αναστάτωση στη Νέα Ιωνία με το ειδικό τέλος απαλλοτρίωσης

Εξηγήσεις κλήθηκε να δώσει ο δήμαρχος Νέας Ιωνίας Παναγιώτης Μανούρης για το ειδικό ανταποδοτικό τέλος απαλλοτρίωσης που εισηγείται μετά τις έντονες αντιδράσεις πολιτών και αντιπολίτευσης. Ο δήμαρχος υποστηρίζει πως είναι μια πάγια πολιτική, την οποία ακολουθούν η Τοπική Αυτοδιοίκηση και οι δήμοι. Για ένα καθορισμένο χρονικό διάστημα εφαρμόζουν το ειδικό ανταποδοτικό τέλος απαλλοτριώσεων με συγκεκριμένο συντελεστή, το οποίο συνδέεται με έναν συγκεκριμένο ειδικό δεσμευτικό λογαριασμό, από τον οποίο θα γίνονται συγκεκριμένες απαλλοτριώσεις.

Με ειδική επιστολή του προς τους δημότες της Νέας Ιωνίας ο κ. Μανούρης εξηγεί πως «αυτό το ειδικό ανταποδοτικό τέλος, με συντελεστή €0,5/τμ τον χρόνο που εισηγούμαστε στο Δημοτικό Συμβούλιο είναι το ποσό που θα πληρώνει κάθε χρόνο κάθε πολίτης για την κατοικία του ή το κατάστημά του με βάση τα τετραγωνικά του ακινήτου. Για παράδειγμα, αν κάποιος διαθέτει ένα ακίνητο επιφάνειας 80 τμ, θα πληρώνει τον χρόνο (80 τμ Χ €0,5) 40 ευρώ ως ειδικό ανταποδοτικό τέλος για τα επόμενα έξι χρόνια . Επομένως με ένα ετήσιο κόστος 40 ευρώ ανά οικογένεια κατά μέσο όρο ο δήμος αποκτά τη δυνατότητα να συγκεντρώσει ένα μεγάλο ποσό με το οποίο μπορεί να κάνει περίπου 3-4 μεγάλες απαλλοτριώσεις ή πολύ περισσότερες μικρότερης αξίας. Με αυτές τις απαλλοτριώσεις στόχος μας είναι να ανεγερθούν πολιτιστικοί χώροι, αθλητικοί και να φτιαχτούν κοινόχρηστοι χώροι με παιδικές χαρές και χώρους άθλησης για τα παιδιά μας».

Να σημειώσουμε πάντως πως παρόμοιες αποφάσεις να επιβληθεί «ανταποδοτικό τέλος», που έγιναν πρόσφατα από τους Δήμους Αμαρουσίου και Πεντέλης, ακυρώθηκαν από την Αποκεντρωμένη Διοίκηση Αττικής.

Ομόφωνη απόφαση για άμεση και οριστική απομάκρυνση του ΚΥΤ

Ιστορική χαρακτηρίστηκε η ομόφωνη απόφαση που έλαβε το Δημοτικό Συμβούλιο Ηλιούπολης και ζητά την άμεση και οριστική απομάκρυνση του παράνομου ΚΥΤ. Συγκεκριμένα, έπειτα από πρόταση του δημάρχου Στάθη Ψυρρόπουλου το Σώμα υπενθύμισε ότι «το Κέντρο Υψηλής Τάσης Ηλιούπολης - Αργυρούπολης βρίσκεται παράνομα για πάνω από είκοσι χρόνια στη συγκεκριμένη περιοχή, στους πρόποδες του Υμηττού, η οποία γειτνιάζει με κατοικίες, σχολεία, παιδικούς σταθμούς, αθλητικές υποδομές και εργασιακούς χώρους του δήμου μας», καθώς και τις δικαστικές αποφάσεις που προέκυψαν έπειτα από λαϊκούς αγώνες, που κρίνουν ακατάλληλη και παράνομη την εγκατάσταση του ΚΥΤ. Το Δημοτικό Συμβούλιο ζητά την άμεση και οριστική απομάκρυνση του ΚΥΤ και για να ασκηθεί πίεση προς αυτή την κατεύθυνση αποφάσισε να προχωρήσουν σε κινητοποίηση στην πόλη μας αλλά και στα κεντρικά γραφεία του ΑΔΜΗΕ, να επιβληθούν από την υπηρεσία δόμησης του δήμου πρόστιμα για την ήδη διαπιστωθείσα με δικαστικές αποφάσεις αυθαίρετη εγκατάσταση και να υποβληθούν έγγραφα αιτήματα προς το Ελληνικό Δημόσιο και το υπουργείο Οικονομικών για την άρση των απαλλοτριώσεων.

Διαφώνησε, παραιτήθηκε και ανεξαρτητοποιήθηκε

Διαφώνησε με την παραχώρηση σε ιδιώτες μέρους των υπηρεσιών καθαριότητας του δήμου του, παραιτήθηκε από αντιδήμαρχος και ταυτόχρονα ανεξαρτητοποιήθηκε από την παράταξη της διοίκησης. Πρόκειται για τον Γιώργο Βλαχάκη, αντιδήμαρχο Νέας Γενιάς του Δήμου Ηρακλείου, ο οποίος εξέθεσε τους λόγους παραίτησης και ανεξαρτητοποίησης στη διάρκεια της συνεδρίασης του Δημοτικού Συμβουλίου του οικείου δήμου. «Η πρόταση για ανάθεση μέρους της καθαριότητας του Δήμου Ηρακλείου σε ιδιώτη με κόστος 8.500.000 ευρώ ανά έτος προκαλεί εύλογους προβληματισμούς. Ας σκεφτεί κανείς ότι μιλάμε για 34.000.000 ευρώ για 4 χρόνια -και βλέπουμε-, ποσό αστρονομικό για τα οικονομικά δεδομένα του Ηρακλείου. Διαφωνώ και καταψηφίζω την προτεινόμενη αναμόρφωση, καθώς συνεπάγεται μια σειρά από σοβαρές οικονομικές και θεσμικές επιπτώσεις που επιβαρύνουν δυσανάλογα τον Δήμο Ηρακλείου και τους δημότες χωρίς ουσιαστικό όφελος», επισήμανε με την παραίτησή του ο Γιώργος Βλαχάκης.

Σημειώνεται ότι ο παραιτηθείς είχε εκφράσει τις αντιρρήσεις του για την προ πολλού καιρού σχεδιαζόμενη ιδιωτικοποίηση μερικών υπηρεσιών καθαριότητας στον δήμαρχο Αλέξη Καλοκαιρινό.

Τι είπαν Παπανδρέου - Δούκας;

Συνάντηση με τον δήμαρχο Αθηναίων Χάρη Δούκα είχε ο ευρωβουλευτής του ΠΑΣΟΚ-ΚΙΝΑΛ Νίκος Παπανδρέου, με τις δύο πλευρές να βρίσκουν την ευκαιρία να ενημερώσουν για προβλήματα και δράσεις στα οποία μπορούν να έχουν συνεργασία. Επί τάπητος τέθηκαν τα αποτελέσματα της συζήτησης που είχε ο δήμαρχος με τον αρμόδιο Επίτροπο Νταν Γιόργκενσεν για το πολύ σοβαρό πρόβλημα της στέγασης που απασχολεί έντονα τους κατοίκους της πρωτεύουσας. «Στόχος μας είναι μέσω του Ευρωπαϊκού Κοινοβουλίου να πιέσουμε ώστε ευρωπαϊκοί πόροι να κατευθυνθούν είτε απευθείας είτε μέσω της ελληνικής κυβέρνησης προς τον Δήμο Αθηναίων ώστε να βελτιωθεί το ιδιαίτερα οξύ πρόβλημα στέγασης. Με τον Χάρη Δούκα συζητήσαμε επίσης και τη σχέση των Δήμων Αθήνας και Κιέβου με στόχο την κάλυψη ορισμένων αναγκών της ουκρανικής πρωτεύουσας», αποκάλυψε σε ανάρτησή του ο Νίκος Παπανδρέου. Όλα δείχνουν πως δήμαρχος και ευρωβουλευτής θα τα λένε συχνά πυκνά και με πολλές αφορμές…

Πρόστιμο στον Δήμο Διονύσου επέβαλε η Πυροσβεστική

Διοικητικό πρόστιμο 5.775 ευρώ καλείται να πληρώσει ο Δήμος Διονύσου, το οποίο επιβλήθηκε από την Πυροσβεστική Υπηρεσία για έλλειψη μέτρων σε χώρο εναπόθεσης απορριμμάτων στα σύνορα των οικισμών Άγιος Στέφανος - Σταμάτα, όπου ξέσπασε η πυρκαγιά στις 18 Ιουλίου. Η δήμαρχος Διονύσου Κατερίνα Μαϊχόσογλου με ανακοίνωση προσπαθεί να δικαιολογηθεί, υποστηρίζοντας πως πρόκειται για χρόνιο και γνωστό πρόβλημα και προς τούτο «επεξεργάζεται εναλλακτικές λύσεις και δεσμεύεται να δώσει οριστική λύση, βάζοντας τέλος στην προχειρότητα του παρελθόντος. Παράλληλα, συνεχίζουμε με την ίδια συνέπεια και ένταση την εφαρμογή όλων των αναγκαίων μέτρων πυροπροστασίας, αξιοποιώντας τα διαθέσιμα μέσα του δήμου, επανδρωμένα πυροφυλάκια, drones, υδροφόρες και λοιπό εξοπλισμό», καταλήγει. Το ζήτημα είναι πότε θα υλοποιηθούν τα παραπάνω και αν θα έχουν αποτελέσματα ή θα ακολουθήσουν νέα πρόστιμα ή ακόμα χειρότερες συνέπειες…

«Επιδημία» απλήρωτων κοινοχρήστων από χιλιάδες ιδιοκτήτες και ενοικιαστές

Κλειστά διαμερίσματα και... funds επιδεινώνουν την κατάσταση - Κίνδυνος ανεξέλεγκτων καταστάσεων σε χιλιάδες πολυκατοικίες

Μορφή... επιδημίας έχουν λάβει τα απλήρωτα κοινόχρηστα στις πολυκατοικίες από χιλιάδες ιδιοκτήτες και ενοικιαστές, προκαλώντας ένα εκρηκτικό πρόβλημα που απειλεί σαν «ωρολογιακή βόμβα» την... αρμονική συμβίωση των ενοίκων. Πηγές του... κακού είναι τα εκατοντάδες χιλιάδες κλειστά διαμερίσματα που επιβαρύνουν τους υπόλοιπους ενοίκους, η κατοχή χιλιάδων κατασχεμένων ακινήτων από ομίλους, οι οποίοι αδιαφορούν για τις υποχρεώσεις τους, η εγκατάλειψη ακινήτων από τους ιδιοκτήτες τους, που κατοικούν αλλού, η ακρίβεια αλλά και η απουσία ενός πλαισίου κυρώσεων για τους κακοπληρωτές. Σε χιλιάδες πολυκατοικίες ολόκληρης της χώρας έχει κηρυχθεί... στάση πληρωμών, ιδιοκτήτες αρνούνται να αναλάβουν τη διαχείριση, ενώ, όπου η διαχείριση γίνεται από εταιρείες, οι ιδιοκτήτες και οι ενοικιαστές φροντίζουν να... κρύβονται ή να εξαφανίζονται!

Γράφει ο Λουκάς Γεωργιάδης
loukas1972@gmail.com

Να συνετιστούν οι «απείθαρχοι»

Η Πανελλήνια Ομοσπονδία Ιδιοκτητών Ακινήτων έχει ζητήσει από την κυβέρνηση την ανάληψη επειγουσών πρωτοβουλιών για να σταματήσει το... κακό και να συνετιστούν οι «απείθαρχοι», προτείνοντας πρώτα απ' όλα την υποχρέωση του ιδιοκτήτη που πουλάει ένα διαμέρισμα να προσκομίσει σε συμβολαιογράφο υπεύθυνη δήλωση περί μη οφειλής κοινοχρήστων, η οποία θα εκδίδεται από το gov.gr. Σύμφωνα με τον πρόεδρο της ΠΟΜΙΔΑ, Στράτο Παραδιά, με αυτόν τον τρόπο θα υπάρχει δικλίδα ασφαλείας, ώστε ο πωλητής να εξοφλήσει τις οφειλές και ο αγοραστής να παραλάβει «καθαρό» το ακίνητο, χωρίς τα «φέσια» να επιβαρύνουν τους υπόλοιπους ιδιοκτήτες της πολυκατοικίας. Σημειώνεται ότι, μετά από αγοραπωλησία ακινήτου, ο νέος ιδιοκτήτης δεν υποχρεούται να πληρώσει τα «σπασμένα» του πωλητή ή του ενοικιαστή. Το πρόβλημα... συνεννόησης είναι μεγαλύτερο όταν ο νέος ιδιοκτήτης είναι αλλοδαπός και κατοικεί σε άλλη χώρα.

Το υπουργείο επεξεργάζεται νέο νομοθετικό πλαίσιο

Το υπουργείο Εθνικής Οικονομίας και Οικονομικών έχει γίνει αποδέκτης των προτάσεων της ΠΟΜΙΔΑ και σύμφωνα με πληροφορίες της «Ρ» επεξεργάζεται νομοθετικό πλαίσιο, ώστε, όταν γίνεται μια αγοραπωλησία, αυτή να είναι τακτοποιημένη όχι μόνο από πλευράς φορολογικής, ασφαλιστικής και δημοτικής ενημερότητας αλλά και σε σχέση με τις οφειλές του ιδιοκτήτη έναντι τρίτων.

Το πρόβλημα διογκώνεται συνεχώς λόγω των χιλιάδων πλειστηριασμών και των νέων ιδιοκτητών που γίνονται κύριοι των ακινήτων αυτών, οι οποίοι θέλουν να αποφύγουν τις οφειλές των προηγούμενων ιδιοκτητών για τις δαπάνες κοινοχρήστων. Τέλος, αξίζει να σημειωθεί ότι η πλέον χαρακτηριστική περίπτωση αδιεξόδου στις πολυκατοικίες είναι η προμήθεια πετρελαίου θέρμανσης, η οποία αφορά πλέον έναν πολύ περιορισμένο αριθμό πολυκατοικιών, καθώς υπάρχουν απλήρωτα κοινόχρηστα για τη θέρμανση, δεν υπάρχει αποθεματικό, δεν ενδιαφέρεται κανένας να αναλάβει τη διαχείριση της πολυκατοικίας ή η θέρμανση έχει αντικατασταθεί από αυτόνομες μονάδες κλιματισμού.

OIKONOMIA

Μηδενικές χρεώσεις για αναλήψεις μετρητών από όλα τα ATM από τις 11/8

Τη Δευτέρα 11 Αυγούστου θα τεθεί σε εφαρμογή η νέα νομοθετική ρύθμιση για τις τραπεζικές προμήθειες σε αναλήψεις μετρητών από ATM, όπως προβλέπεται στην τροπολογία του υπουργείου Εθνικής Οικονομίας και Οικονομικών που κατατέθηκε χθες στο σχέδιο νόμου για τον Εθνικό Τελωνειακό Κώδικα. Σύμφωνα με την τροπολογία, προβλέπονται ο μηδενισμός των χρεώσεων για αναλήψεις μετρητών από το δίκτυο ATM των τραπεζών, η κατάργηση των χρεώσεων σε δημοτικές κοινότητες όπου λειτουργεί μόνο ένα ATM, είτε αυτό ανήκει σε τράπεζα είτε σε τρίτο πάροχο, και η θέσπιση εθνικού πλαφόν ύψους 1,5 ευρώ για αναλήψεις από ATM τρίτων παρόχων στις υπόλοιπες περιπτώσεις.

Επιπλέον, δεν επιβάλλεται προμήθεια για εντολές πληρωμής, εφόσον διενεργούνται μέσω ψηφιακών δικτύων πληρωμής (web/mobile/internet banking), καθώς και για πάγιες εντολές πληρωμής, οφειλών και εξόφλησης λογαριασμών προς το Δημόσιο, τα ασφαλιστικά ταμεία, τους Οργανισμούς Τοπικής Αυτοδιοίκησης και λοιπούς φορείς γενικής κυβέρνησης, τις εταιρείες παροχής ηλεκτρικής ενέργειας, φυσικού αερίου, ύδρευσης, τηλεπικοινωνιών και τις ασφαλιστικές εταιρείες.

Οι προμήθειες θα είναι μηδενικές για ερωτήσεις υπολοίπου λογαριασμού ή κάρτας ή δανείου ή κινήσεων λογαριασμών σε ATM παρόχου υπηρεσιών πληρωμών ή σε ATM επιχειρήσεων ή νομικών οντοτήτων που εκμεταλλεύονται ATM, καθώς και για τις φορτίσεις και αποφορτίσεις προπληρωμένων καρτών για ποσό φόρτισης έως 100 ευρώ ημερησίως, εφόσον διενεργούνται μέσω ψηφιακών δικτύων πληρωμής (web/mobile/internet banking), καθώς και πάγιες εντολές πληρωμής τους.

Τέλος, οι προμήθειες και οι κάθε είδους χρεώσεις των παρόχων υπηρεσιών πληρωμών και των επιχειρήσεων ή νομικών οντοτήτων που εκμεταλλεύονται ATM δεν θα υπερβαίνουν, ανά συναλλαγή, το ποσό των 0,50 ευρώ για αποστολή χρημάτων (εξερχόμενα και εισερχόμενα εμβάσματα).

Εξαγωγές και δασμοί: Το μάθημα Τραμπ και η ανάγκη παρεμβάσεων

Η στοχευμένη στήριξη των πιο ευάλωτων εξαγωγικών κλάδων, την παροχή ρευστότητας μέσω χρηματοδοτικών εργαλείων αλλά και την παροχή επιπλέον μέτρων που θα μειώσουν το αποτύπωμα των «δασμών Τραμπ» στην ελληνική εξαγωγική δραστηριότητα προτείνει σε έκθεσή του το Γραφείο προϋπολογισμού της Βουλής. Η εμπειρία των δασμών Τραμπ είναι ένα καμπανάκι. Στον ασταθή κόσμο του διεθνούς εμπορίου η Ελλάδα δεν έχει την πολυτέλεια να επαναπαυτεί. Η ενίσχυση της ανθεκτικότητας των εξαγωγών, η διαφοροποίηση των αγορών και η στήριξη των ευάλωτων κλάδων δεν είναι απλώς επιλογές - είναι όρος επιβίωσης για την οικονομία.

Η ανάλυση των μελετητών του Γραφείου είναι αποκαλυπτική και, το σημαντικότερο, καταδεικνύει την ανάγκη για μια συνεκτική και προληπτική στρατηγική στήριξης των εξαγωγέων. Άλλωστε, η επιβολή πρόσθετων δασμών από τις Ηνωμένες Πολιτείες στα τέλη της δεκαετίας του 2010 αποτέλεσε μια ηχηρή υπενθύμιση του πόσο ευάλωτες είναι οι εξαγωγές μιας μικρής, ανοιχτής οικονομίας, όπως η ελληνική, στις διεθνείς εμπορικές αναταράξεις. Και μπορεί μεν ο συνολικός αντίκτυπος των δασμών της περιόδου 2018-2019 στις ελληνικές εξαγωγές να χαρακτηρίστηκε «περιορισμένος», ωστόσο η εικόνα αλλάζει δραματικά όταν εξετάσει κανείς τους επιμέρους κλάδους.

του Κωνσταντίνου Δαυλού

Το χρονικό των επιπτώσεων

Το 2018 -κατά την πρώτη του θητεία- ο Ντόναλντ Τραμπ επέβαλε επιπρόσθετους δασμούς 25% στις εισαγωγές χάλυβα και 10% στις εισαγωγές αργιλίου. Έναν χρόνο αργότερα η πολιτική αυτή επεκτάθηκε και σε μια ευρεία γκάμα ευρωπαϊκών προϊόντων. Εξαίρεση-ανάσα είχαν πάρει οι ελιές, το ελαιόλαδο και η φέτα. Για τα άλλα προϊόντα και τους κλάδους τους οι επιπτώσεις ήταν αισθητές.

Σύμφωνα με τη μελέτη, οκτώ εξαγωγικοί κλάδοι κατέγραψαν σημαντική πτώση εξαγωγών με ποσοστά που κυμάνθηκαν από -15% έως και -85%.

Ανάμεσα σε αυτούς συγκαταλέγονται τα υδραυλικά τσιμέντα, οι ηλεκτρικές συσκευές, τα τεχνουργήματα από χάλυβα, τα παρασκευασμένα λαχανικά και φρούτα (πλην ελιών), καθώς και τα κρασιά. Αντιθέτως, πέντε κλάδοι (όπως το αργίλιο και τα μηχανήματα) σημείωσαν αξιοσημείωτη άνοδο.

Η ανομοιογένεια αυτή δεν είναι τυχαία. Αντικατοπτρίζει τις διαφορές σε ανταγωνιστικότητα, ευελιξία και δυνατότητα διαφοροποίησης αγορών μεταξύ των κλάδων. Η εμπειρία αυτή αναδεικνύει ότι οι μικρές οικονομίες χρειάζονται σχέδιο προκειμένου να μη χάσουν πολύτιμα μερίδια αγοράς.

Γιατί χρειάζεται άμεση παρέμβαση

Οι εξαγωγές αποτελούν πυλώνα ανάπτυξης στηρίζοντας το εμπορικό ισοζύγιο και την απασχόληση. Το 2024 οι ελληνικές εξαγωγές στις ΗΠΑ ήταν 2,6 δισ. ευρώ (έναντι 0,63 δισ. ευρώ το 2000). Μπροστά στο σύνολο των 53,3 δισ. ευρώ δείχνουν μεν χαμηλές, όμως δεν πρέπει να παραγνωρίζουμε ότι οι ΗΠΑ παραμένουν ο σημαντικότερος εμπορικός εταίρος μας εκτός ΕΕ. Όταν ένας εξαγωγέας χάνει πρόσβαση σε μια καθιερωμένη αγορά ή επιβαρύνεται με πρόσθετους δασμούς, η ανακατεύθυνση σε νέες αγορές απαιτεί χρόνο, χρήμα και ρίσκο. Χωρίς στήριξη οι μικρές και μεσαίες επιχειρήσεις κινδυνεύουν να βρεθούν σε αδιέξοδο. Αυτό σημαίνει απώλεια θέσεων εργασίας και υποχώρηση της εξαγωγικής δυναμικής με ευρύτερες επιπτώσεις στην οικονομία.

Τι πρέπει να γίνει;

Η έλλειψη ρευστότητας αποτελεί τον μεγαλύτερο «πονοκέφαλο» για τις μικρές και μεσαίες επιχειρήσεις όταν προκύπτουν εμπορικοί κραδασμοί. Οι ειδικοί τονίζουν ότι πρέπει να σχεδιαστούν συστήματα χρηματοδότησης εξαγωγών που βασίζονται στις ταμειακές ροές ώστε να διασφαλίζεται η γρήγορη προσαρμογή. Ο τραπεζικός τομέας καλείται να παίξει πρωταγωνιστικό ρόλο, προσφέροντας εξειδικευμένα προϊόντα, ενώ κρίσιμη είναι και η ενίσχυση του ρόλου της Ελληνικής Εταιρείας Εξαγωγικών Πιστώσεων. Πιο αναλυτικά, η μελέτη του Γραφείου Προϋπολογισμού προτείνει ένα πλέγμα μέτρων με τρεις βασικές κατευθύνσεις:

1. Χρηματοδοτικά εργαλεία και ρευστότητα: Οι επιχειρήσεις που πλήττονται από εμπορικές διαταραχές χρειάζονται πρόσβαση σε γρήγορη και ευέλικτη χρηματοδότηση. Εδώ κρίσιμο ρόλο καλείται να παίξει ο τραπεζικός τομέας, αλλά και φορείς όπως η Ελληνική Εταιρεία Εξαγωγικών Πιστώσεων ΑΕ, παρέχοντας εγγυήσεις, πιστωτική ασφάλιση και επιχορηγήσεις.

2. Προσωρινά μέτρα ανακούφισης: Μειώσεις στο μη μισθολογικό κόστος και στην ενέργεια για να λειτουργήσουν ως «ανάσα», διατηρώντας τη λειτουργία και την απασχόληση στην επερχόμενη δύσκολη φάση.

3. Εκπαίδευση και διαφοροποίηση αγορών: Η κατάρτιση για νέες δεξιότητες και η στροφή σε αγορές εκτός ΕΕ είναι αναγκαίες, αλλά απαιτούν υποστήριξη. Τα κίνητρα (φορολογικά ή επιδοτήσεις) μπορούν να μειώσουν το ρίσκο αυτής της μετάβασης.

Την ανάγκη έγκαιρης υιοθέτησης πολιτικών στήριξης προκειμένου οι εξαγωγικές επιχειρήσεις να αντιμετωπίσουν το πλήγμα των δασμών Τραμπ παρουσίασε το Γραφείο Προϋπολογισμού της Βουλής

Ένα μάθημα για το μέλλον

Η κρίση των αμερικανικών δασμών απέδειξε ότι η ελληνική εξαγωγική οικονομία έχει ανθεκτικότητα αλλά και τρωτά σημεία. Όπως τονίζει το Γραφείο Προϋπολογισμού, για να προστατεύσουμε το αναπτυξιακό μας μοντέλο η Πολιτεία οφείλει να κινηθεί γρήγορα και αποφασιστικά με πολιτικές που δεν θα είναι μόνο πυροσβεστικές αλλά στρατηγικές. Γιατί στον παγκόσμιο εμπορικό στίβο το μόνο βέβαιο είναι ότι οι επόμενες «τρικυμίες» δεν θα αργήσουν. Και η Ελλάδα πρέπει να είναι έτοιμη.

Ισχυρό επιχειρηματικό ενδιαφέρον για την επέκταση του «Ελ. Βενιζέλος»

Μεγάλο επενδυτικό ενδιαφέρον προσελκύει η φιλόδοξη επέκταση του Διεθνούς Αερολιμένα Αθηνών «Ελευθέριος Βενιζέλος», καθώς τουλάχιστον τρεις ισχυροί κατασκευαστικοί όμιλοι εκδήλωσαν συμμετοχή στην πρώτη φάση του διαγωνισμού για την αναβάθμιση του αεροδρομίου. Το έργο, συνολικού εμβαδού σχεδόν 150.000 τ.μ., αφορά την επέκταση τόσο του κεντρικού τερματικού σταθμού όσο και του δορυφορικού αεροσταθμού, με στόχο την κάλυψη της αυξανόμενης επιβατικής κίνησης και την ενίσχυση της ανταγωνιστικότητας του αεροδρομίου.

Γράφει η Αμαλία Κάτζου
amaliakatzou@gmail.com

Σύμφωνα με ασφαλείς πληροφορίες, στη διαδικασία εκδήλωσης ενδιαφέροντος συμμετείχαν ο Όμιλος ΓΕΚ ΤΕΡΝΑ -πιθανόν σε συνεργασία με τη Redex, με την οποία ήδη υλοποιεί το νέο πολυώροφο parking του αεροδρομίου- η κοινοπραξία ΑΒΑΞ-ΜΕΤΚΑ, καθώς και η AKTOR Group, χωρίς να έχει αποσαφηνιστεί αν συμμετέχει με κάποιον στρατηγικό εταίρο. Ανοιχτό παραμένει το ενδεχόμενο συμμετοχής και διεθνών σχημάτων, όπως η Bouygues, είτε αυτόνομα είτε σε συνεργασία με ελληνικές εταιρείες, όπως έχει συμβεί σε αντίστοιχα έργα στο παρελθόν.

Επενδυτικό σχέδιο με ορίζοντα το 2032

Η επέκταση του «Ελ. Βενιζέλος» εντάσσεται σε ένα ευρύτερο επενδυτικό πλάνο που αποσκοπεί στην εξυπηρέτηση έως και 40 εκατ. επιβατών ετησίως μέχρι το 2032, ενισχύοντας τη θέση της Αθήνας ως διεθνούς αεροπορικού κόμβου. Το έργο προβλέπει αύξηση των συνολικών χώρων κατά 148.000 τ.μ. (+68%), με νέες αίθουσες επιβίβασης, επιπλέον πύλες, εμπορικά καταστήματα και σύγχρονες υποδομές διαχείρισης επιβατών. Σημαντική παράμετρο αποτελεί η στόχευση για περιβαλλοντική πιστοποίηση LEED Gold, στοιχείο που ενισχύει

Στη μάχη κορυφαίοι κατασκευαστικοί όμιλοι στην πρώτη φάση του διαγωνισμού για την αναβάθμιση του αεροδρομίου

το επενδυτικό προφίλ του έργου και ανταποκρίνεται στις σύγχρονες απαιτήσεις βιώσιμης ανάπτυξης.

Νέο πολυώροφο parking και αρχιτεκτονικές καινοτομίες

Παράλληλα, ήδη ξεκίνησαν οι εργασίες για το νέο πολυώροφο parking, χωρητικότητας 3.365 οχημάτων και συνολικής επιφάνειας 98.600 τ.μ., το οποίο αναμένεται να παραδοθεί το δεύτερο τρίμηνο του 2027. Για την κατασκευή του, ο Χώρος Στάθμευσης Μικρής Διάρκειας 1 έχει ήδη παραχωρηθεί στον ανάδοχο, ενώ η λειτουργία του μεταφέρθηκε στο Πάρκινγκ Μακράς Διάρκειας, προκειμένου να διασφαλιστεί η απρόσκοπτη εξυπηρέτηση των επιβατών. Αξίζει να σημειωθεί ότι, κατά τη διάρκεια των εργασιών επέκτασης, το αεροδρόμιο θα συνεχίσει να λειτουργεί κανονικά, χωρίς διακοπές. Στα αρχιτεκτονικά χαρακτηριστικά του νέου σχεδιασμού ξεχωρίζει η δημιουργία ενός εντυπωσιακού μεσογειακού κήπου, εμπνευσμένου από την Αθήνα, σε κυκλικό κλιμακωτό χώρο ύψους 24,5 μέτρων, καθώς και η υπόγεια σύνδεση του δορυφορικού με τον κεντρικό τερματικό σταθμό μέσω σήραγγας, που θα φιλοξενεί τον έλεγχο διαβατηρίων και ένα ευρύχωρο αίθριο. Το masterplan δίνει ιδιαίτερη έμφαση στην αξιοποίηση του φυσικού φωτός στους εσωτερικούς χώρους, ενισχύοντας την εμπειρία των επιβατών.

Στρατηγική σημασία και προοπτικές

Η επέκταση του «Ελ. Βενιζέλος» αποτελεί ένα από τα μεγαλύτερα κατασκευαστικά projects της επόμενης πενταετίας, με έντονο ενδιαφέρον τόσο από ελληνικούς όσο και από διεθνείς ομίλους. Η υλοποίησή του αναμένεται να ενισχύσει σημαντικά την ελκυστικότητα της Αθήνας ως τουριστικού και επιχειρηματικού προορισμού, δημιουργώντας προστιθέμενη αξία για την εθνική οικονομία και το εγχώριο επιχειρείν. Παράλληλα, η επιλογή του μοντέλου Early Contractor Involvement (ECI), που εφαρμόζεται με επιτυχία σε μεγάλα ιδιωτικά έργα, διασφαλίζει την έγκαιρη και αποτελεσματική υλοποίηση του έργου, με έμφαση στην καινοτομία και τη βιωσιμότητα.Η επόμενη φάση του διαγωνισμού αναμένεται με ιδιαίτερο ενδιαφέρον, καθώς θα αναδείξει τους τελικούς διεκδικητές ενός έργου-ορόσημου για την ελληνική κατασκευαστική αγορά και την ευρύτερη οικονομία.

ΤΕΛΟΣ ΚΡΟΥΑΖΙΕΡΑΣ

Νέα εποχή για τα ελληνικά λιμάνια

Σε ισχύ τέθηκε από τη Δευτέρα 21 Ιουλίου το «τέλος κρουαζιέρας» για τους επιβάτες που αποβιβάζονται σε ελληνικά λιμάνια, εγκαινιάζοντας μια νέα φάση στη φορολόγηση του τουρισμού υψηλής δαπάνης. Το μέτρο, που είχε προαναγγελθεί με κοινή απόφαση των υπουργείων Ναυτιλίας και Τουρισμού, αποσκοπεί αφενός στην ενίσχυση των δημοσίων εσόδων και αφετέρου στη ρύθμιση της τουριστικής πίεσης σε κορεσμένους προορισμούς όπως η Μύκονος και η Σαντορίνη. Με βάση τις διατάξεις της εγκυκλίου 3133.4-1/53018/18-07-2025, το ύψος του τέλους διαμορφώνεται ανάλογα με την εποχικότητα και το λιμάνι αποβίβασης, κυμαινόμενο από 1 έως και 20 ευρώ ανά επιβάτη.

Γράφει ο Γιώργος Σκορδίλης
gskordilis@gmail.com

Ζώνες υψηλής επισκεψιμότητας

Ειδικά για τα λιμάνια της Μυκόνου και της Σαντορίνης, τα οποία κατατάσσονται στις ζώνες υψηλής επισκεψιμότητας, το τέλος αγγίζει τα 20 ευρώ ανά επιβάτη κατά την περίοδο αιχμής, δηλαδή από 1η Ιουνίου έως 30 Σεπτεμβρίου. Κατά τους μήνες Απρίλιο, Μάιο και Οκτώβριο, το ποσό περιορίζεται στα 12 ευρώ, ενώ στη χαμηλή περίοδο (Νοέμβριο - Μάρτιο) περιορίζεται στα 4 ευρώ. Αντίστοιχα, για τα υπόλοιπα ελληνικά λιμάνια, το τέλος ανέρχεται στα 5 ευρώ κατά την περίοδο αιχμής, στα 3 ευρώ στη μεσαία περίοδο και μόλις στο 1 ευρώ κατά τη χαμηλή περίοδο.

Η πληρωμή του τέλους γίνεται αποκλειστικά μέσω ηλεκτρονικού παραβόλου, στην πλατφόρμα του υπουργείου Ναυτιλίας και Νησιωτικής Πολιτικής (e.hcg.gov.gr), με ευθύνη του ναυτικού πράκτορα, της εταιρείας κρουαζιέρας ή της ελληνικής διαχειρίστριας εταιρείας. Η δήλωση των επιβατών πρέπει να υποβάλλεται την ημέρα του απόπλου, από εξουσιοδοτημένο πρόσωπο με χρήση των προσωπικών κωδικών Taxisnet και φέρει ισχύ υπεύθυνης δήλωσης. Εάν η εταιρεία διαθέτει ελληνικό ΑΦΜ ή εκπροσωπείται στην Ελλάδα, η διαδικασία μπορεί να εκτελείται και από τρίτο πρόσωπο με σχετική εξουσιοδότηση.

Το τέλος επιβάλλεται ανεξαρτήτως αν το λιμάνι είναι σταθμός transit ή homeport και αφορά όλους τους επιβάτες, ανεξαρτήτως ηλικίας. Μοναδικές εξαιρέσεις προβλέπονται μόνο για τα μέλη των πληρωμάτων και για περιπτώσεις αποβίβασης για λόγους υγείας ή έκτακτης ανάγκης.

Η καταβολή του τέλους είναι υποχρέωση της εταιρείας κρουαζιέρας, του ναυτικού πράκτορα και της ελληνικής διαχειρίστριας εταιρείας, οι οποίοι φέρουν κοινή και εις ολόκληρον ευθύνη. Η απόδοσή του προβλέπεται να γίνεται σε τριμηνιαία βάση. Ειδικά για το 2025, προβλέπεται μεταβατικό καθεστώς: για την περίοδο από 21 Ιουλίου έως 30 Σεπτεμβρίου, το τέλος θα πρέπει να αποδοθεί έως τις 31 Οκτωβρίου, ενώ για το διάστημα Οκτωβρίου - Δεκεμβρίου η χρονική διορία εκπνέει στα τέλη Ιανουαρίου του 2026.

Τέθηκε σε εφαρμογή από τη Δευτέρα 21 Ιουλίου εγκαινιάζοντας μια νέα φάση στη φορολόγηση του τουρισμού υψηλής δαπάνης

Αναμένεται να αποφέρει 50 εκατ.

Σύμφωνα με κυβερνητικούς υπολογισμούς, το τέλος κρουαζιέρας αναμένεται να αποφέρει ετησίως άνω των 50 εκατ. ευρώ. Τα ποσά αυτά θα διανέμονται εξίσου ανάμεσα στους οργανισμούς τοπικής αυτοδιοίκησης, το υπουργείο Ναυτιλίας και το υπουργείο Τουρισμού, με στόχο την ενίσχυση των λιμενικών υποδομών και τη διαχείριση των επιπτώσεων του μαζικού τουρισμού.

Το 2024, τα ελληνικά λιμάνια υποδέχθηκαν σχεδόν 8 εκατ. επιβάτες κρουαζιέρας, αριθμός που καταδεικνύει τη δυναμική και ταυτόχρονα την πίεση του συγκεκριμένου κλάδου στις τοπικές κοινωνίες. Η επιλογή της κυβέρνησης να συνδέσει την τιμολόγηση με την εποχικότητα και τον τύπο λιμένα αποσκοπεί, σύμφωνα με στελέχη του ΥΝΑΝΠ, στην ενίσχυση λιγότερο προβεβλημένων προορισμών και στην αποσυμφόρηση των νησιών που έχουν φτάσει σε οριακά επίπεδα φέρουσας ικανότητας.

Το υπουργείο επιμένει πως δεν πρόκειται για φόρο αλλά για ανταποδοτικό τέλος, του οποίου τα έσοδα επιστρέφουν στην τοπική και εθνική οικονομία. Παράλληλα, υπενθυμίζει ότι ανάλογες πρακτικές εφαρμόζονται ήδη σε άλλα ευρωπαϊκά λιμάνια με υψηλή τουριστική επισκεψιμότητα, όπως αυτά της Βαρκελώνης, της Βενετίας και των Καναρίων Νήσων.

Ελληνίδες, οι «βασίλισσες» του κόσμου

«Πάμε να το πάρουμε». Αυτή ήταν η τελευταία προτροπή που ακούστηκε έξω από την πισίνα του Aquatic Center στη Σιγκαπούρη, την ώρα που τα κορίτσια της Εθνικής ομάδας πόλο έπεσαν στο νερό για την έναρξη του τελικού του Παγκοσμίου Πρωταθλήματος Υγρού Στίβου, απέναντι στην υπερδύναμη Ουγγαρία. Κι η προτροπή αυτή έγινε πράξη, με ένα ονειρικό παιχνίδι που άγγιξε την τελειότητα στο μεγαλύτερο μέρος του, από πλευράς της «γαλανόλευκης». Η εθνική ομάδα των γυναικών «κλείδωσε» τα ατού της Ουγγαρίας, δεν δεχόταν γκολ... ούτε με σφαίρες, ενώ επιθετικά χτύπησε τόσο στην κόντρα όσο και με οργανωμένες επιθέσεις εκτελώντας στην εντέλεια τα πλάνα του Χάρη Παυλίδη.

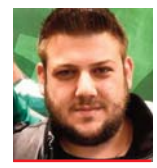

Γράφει ο Χρήστος Γιαννούλης

Το τελικό 12-9 είναι... τιμητικό για την Ουγγαρία, που από το πρώτο ημίχρονο φαινόταν ότι σε καμία περίπτωση δεν μπορεί να απειλήσει την Ελλάδα. Κι ήταν αυτή η πρώτη νίκη της «γαλανόλευκης» απέναντι στις «Μαγυάρες» σε Παγκόσμιο Πρωτάθλημα, και ήρθε λίγους μήνες μετά από αυτή στον τελικό του Παγκοσμίου Κυπέλλου.

Με αυτή την κυριαρχική εμφάνιση, τα κορίτσια του Χάρη Παυλίδη πήραν το χρυσό μετάλλιο με το... σπαθί τους, χαρίζοντας χαρά και υπερηφάνεια σε όλους τους Έλληνες. Αυτή ήταν η δεύτερη φορά που η ελληνική ομάδα ανέβηκε στην κορυφή του κόσμου, αφού το 2011 η προηγούμενη μεγάλη γενιά Ελληνίδων πολιστριών είχε κατακτήσει το αντίστοιχο χρυσό μετάλλιο στη Σαγκάη. Τα κορίτσια της Εθνικής ομάδας, λοιπόν, πιστοποίησαν ότι είναι οι βασίλισσες στο παγκόσμιο πόλο, γράφοντας χρυσές σελίδες ιστορίας στον ελληνικό αθλητισμό!

Κορυφαία παίκτρια του τελικού αναδείχθηκε η Ελένη Ξενάκη, κορυφαία τερματοφύλακας η Ιωάννα Σταματοπούλου και πρώτη σκόρερ του τουρνουά η Φωτεινή Τριχά. Κορυφαία παίκτρια του τουρνουά, αλλά νττημένη στον τελικό, η Ρίτα Κέσελι από την Ουγγαρία. Στην 3η θέση τερμάτισε η Ισπανία. Κι αφού... βγήκαν από την πισίνα όλα τα μέλη της ελληνικής αποστολής, που είχαν βουτήξει με τη λήξη για να πανηγυρίσουν, ακολούθησε η διαδικασία των απονομών όπου συμμετείχε και ο πρόεδρος της ΚΟΕ, Κυριάκος Γιαννόπουλος. Η ελληνική σημαία ανέβηκε στον υψηλότερο ιστό και η ανάκρουση του εθνικού ύμνου στη Σιγκαπούρη μάς έκανε όλους υπερήφανους!

Η προφητική ατάκα του Χάρη Παυλίδη με τον πίνακα

Περιχαρής μετά το τέλος του τελικού ήταν ο ομοσπονδιακός τεχνικός Χάρης Παυλίδης, ο οποίος μετά τον ημιτελικό με τις ΗΠΑ είχε πει ότι επιθυμεί ως αντίπαλο την Ουγγαρία, τη μοναδική ομάδα που νίκησε την Ελλάδα στη φάση των ομίλων, στην πρώτη αγωνιστική. «Ξέρω ότι αυτά τα κορίτσια, αν μπουν μπροστά στο σκορ, δεν τα σταματάει τίποτα», ανέφερε με πλατύ χαμόγελο ζωγραφισμένο στο πρόσωπό του, πριν αποκαλύψει ένα τρομερό παρασκήνιο, από την πρώτη προπόνηση της Εθνικής ομάδας στη Σιγκαπούρη για το τουρνουά.

«Όταν ήρθαμε εδώ, για να κάνουμε την πρώτη προπόνηση, έκαναν δοκιμές και στον ηλεκτρονικό πίνακα έγραφε "Ελλάδα Παγκόσμια Πρωταθλήτρια". Τότε τα κορίτσια φώναζαν να το βγάλουμε φωτογραφία. Τους είπα: "Καμία φωτογραφία δεν θα βγάλουμε. Αν θέλετε να το βγάλετε φωτογραφία, μπείτε μέσα και παίξτε να το πάρουμε. Τότε θα το βγάλουμε φωτογραφία"», είπε χαρακτηριστικά αποκαλύπτοντας έτσι ένα ακόμα «μυστικό» κίνητρο που είχαν οι «γαλανόλευκες»... γοργόνες.

Σε πελάγη ευτυχίας και ο αναπληρωτής υπουργός Αθλητισμού, Γιάννης Βρούτσης. «Αυτό που είδαμε σήμερα, όλος ο ελληνικός λαός θα το θυμάται για πάντα. 14 χρόνια μετά, από τη Σαγκάη στη Σιγκαπούρη, το ελληνικό πόλο στην κορυφή του κόσμου. Πόσο περήφανοι είμαστε», είπε μεταξύ άλλων.

Τα οκτάλεπτα: 3-1, 5-3, 2-2, 2-3.

ΕΛΛΑΔΑ (Χάρης Παυλίδης): Σταματοπούλου (16 αποκρούσεις), Ελευθερία Πλευρίτου 1, Τριχά 3, Σάντα 2, Γιαννοπούλου, Ξενάκη 3, Νίνου, Πάτρα, Σιούτη, Βασιλική Πλευρίτου 2, Τορνάρου, Μυριοκεφαλιτάκη 1, Τζούρκα, Κουρέτα, Κρασσά.

ΟΥΓΓΑΡΙΑ (Σάντορ Τσεχ): Νέζμελι, Ζίλαγκι 1, Βάλι 1, Βαρό, Σουμέγκι, Ντοσμόντι, Κέστελι 1, Λεϊμέτερ 1, Ριμπάνσκα 1, Φάραγκο, Γκάρντα, Τόρμα, Τίμπα 2, Χάιντου 2.

Η Ελλάδα νίκησε 12-9 την Ουγγαρία στον τελικό και κατέκτησε το χρυσό μετάλλιο του Παγκοσμίου Πρωταθλήματος Υγρού Στίβου, στο πόλο γυναικών στη Σιγκαπούρη. Δεύτερη κατάκτηση μετά το 2011 και τη Σαγκάη για τις «γαλανόλευκες» γοργόνες», που μας έκαναν όλους υπερήφανους!

Συγχαρητήρια από τον πρωθυπουργό

Λίγα λεπτά μετά το τέλος του τελικού, ο πρωθυπουργός Κυριάκος Μητσοτάκης συνεχάρη την εθνική ομάδα για την επιτυχία της. «Η Ελλάδα στην κορυφή του κόσμου. Θερμά συγχαρητήρια στην εθνική ομάδα πόλο γυναικών για την κατάκτηση του χρυσού μεταλλίου στο Παγκόσμιο Πρωτάθλημα στη Σιγκαπούρη. Μας γεμίσατε χαρά και υπερηφάνεια!» ήταν το μήνυμα του πρωθυπουργού.

Επιμέλεια: Χρήστος Γιαννούλης

Η ώρα των «κιτρινόμαυρων»

Άρης και ΑΕΚ ρίχνονται σήμερα στη μάχη των προκριματικών του Conference League. Οι Θεσσαλονικείς στις 19.00 αντιμετωπίζουν την Αράζ στο Αζερμπαϊτζάν, ενώ η ΑΕΚ στις 21.00 θα υποδεχθεί στην «Opap Arena» τη Χάποελ Μπερ Σεβά από το Ισραήλ, για τον τρίτο προκριματικό γύρο της διοργάνωσης.

Σαφώς και οι δύο ελληνικές ομάδες επιθυμούν να έχουν καλύτερη τύχη από τον Παναθηναϊκό, ο οποίος, παρά το εξαιρετικό παιχνίδι που έκανε για παραπάνω από ένα ημίχρονο στη Γλασκόβη, κατάφερε να ηττηθεί 2-0 από τη Ρέιντζερς, κάνοντας τη ρεβάνς της επόμενης εβδομάδας στο ΟΑΚΑ να μοιάζει με... βουνό και την πρόκριση στον Β΄ προκριματικό του Champions League να απομακρύνεται. Η ήττα του Παναθηναϊκού στοίχισε στην Ελλάδα την ευκαιρία να πλησιάσει στη 10η θέση της βαθμολογίας της UEFA την Τσεχία.

Την πρόκριση στον τελικό του Παγκοσμίου Πρωταθλήματος Υγρού Στίβου της Σιγκαπούρης πήραν οι Σοφία Μαλκογεώργου και Βασιλική Θάνου στο ελεύθερο πρόγραμμα του ντουέτου της καλλιτεχνικής κολύμβησης. Οι Ελληνίδες πρωταθλήτριες έχουν καλές πιθανότητες διάκρισης.

Τον Σεπτέμβριο τα σπουδαία

Για τον Σεπτέμβριο αναβλήθηκε η απόφαση της Euroleague για το πού θα διεξαχθεί το Final Four του 2026. Η Αθήνα ήταν το μεγάλο φαβορί, με το Βελιγράδι να διεκδικεί επίσης τη διοργάνωση. Σύμφωνα με πληροφορίες, αρκετές ομάδες, μεταξύ των οποίων ο Ολυμπιακός, η Αρμάνι Μιλάνο και η Μπάγερν, ζήτησαν να διεξαχθεί νέα ψηφοφορία και φέρεται να προκρίνουν τη λύση της σερβικής πρωτεύουσας.

Με όλα τα αστέρια στο Βαλκανικό

Με πλήρη ομάδα θα εκπροσωπηθεί η Ελλάδα στο Βαλκανικό Πρωτάθλημα Ανδρών/Γυναικών του Βόλου, το Σαββατοκύριακο. Η χώρα μας ανέλαβε και πάλι ένα Βαλκανικό Πρωτάθλημα Α/Γ για πρώτη φορά από το 2008 και τη διοργάνωση στο Άργος Ορεστικό και φιλοδοξεί με τη στήριξη της Περιφέρειας Θεσσαλίας και του Δήμου Βόλου να διοργανώσει τους καλύτερους αγώνες που έχουν γίνει ποτέ. Η «γαλανόλευκη» θα πάρει μέρος με όλα τα δυνατά της ονόματα.

Στην Αθήνα ο Τσιτσιπάς

Στην Αθήνα βρέθηκε ο Στέφανος Τσιτσιπάς για το φιλανθρωπικό event στο Olympico Padel Club στη Γλυφάδα. Μεταξύ άλλων αναφέρθηκε στην προσπάθεια που κάνει για να επανέλθει σε υψηλά στάνταρ, αλλά και στη σχέση του με τον πατέρα του. «Το συζητήσαμε, από πλευράς μου έπρεπε να απολογηθώ, γιατί ήταν πολύ λάθος μου», είπε μεταξύ άλλων, ενώ εκθείασε τον 14χρονο Ραφαήλ Παγώνη.

Στον ΠΑΟΚ ο Μπεν Μουρ

Την ενίσχυση της ρακέτας του με τον 30χρονο Αμερικανό πάουερ φόργουορντ/σέντερ Μπεν Μουρ «σφράγισε» ο ΠΑΟΚ. Ο «Δικέφαλος του Βορρά» κατέληξε σε συμφωνία με τον καλαθοσφαιριστή για την αγωνιστική σεζόν 2025-2026. Πέρυσι, ο Μπεν Μουρ αγωνίστηκε στο Ισραήλ με τη Χάποελ Γκαλίλ Γκιλμπόα, έχοντας εξαιρετική σεζόν.

Έγραψε ιστορία η Βίνους

Η 45χρονη πλέον Βίνους Γουίλιαμς συνεχίζει να γράφει ιστορία στα γήπεδα του τένις, καθώς έγινε η μεγαλύτερη σε ηλικία που πετυχαίνει νίκη σε αγώνα του WTA Tour τις τελευταίες δεκαετίες. Η Αμερικανίδα σταρ και πρώην No1 στον κόσμο επικράτησε της 23χρονης Πέιτον Στερνς με 6-3, 6-4 για τον 1ο γύρο του Mubadala Citi DC Open στην Ουάσιγκτον.

Γράφει η Δήμητρα Δάρδα

Ο Άκης Σακελλαρίου στον εμβληματικό ρόλο του Αλ Πατσίνο

Η οσκαρική χολιγουντιανή κινηματογραφική επιτυχία «Άρωμα γυναίκας» («Scent of a Woman»), που άγγιξε εκατομμύρια καρδιές παγκοσμίως, ανεβαίνει θεατρικά για πρώτη φορά στην Ελλάδα, με εκλεκτούς ηθοποιούς να ζωντανεύουν τη βαθιά ανθρώπινη και συγκινητική ιστορία.

Βασισμένο στο μυθιστόρημα «Το σκοτάδι και το μέλι» του Τζιοβάνι Αρπίνο και τη θεατρική διασκευή του Πίνο Τιέρνο, το έργο σηκώνει αυλαία την Παρασκευή 3 Οκτωβρίου στη σκηνή του «Βρετάνια», σε σκηνοθεσία Κωνσταντίνου Ασπιώτη και δραματουργική επεξεργασία του ίδιου με την Αλεξάνδρα Αϊδίνη.

Στον πρωταγωνιστικό ρόλο ο Άκης Σακελλαρίου ενσαρκώνει τον Φάουστο, έναν χαρακτήρα-σύμβολο που σφράγισε ερμηνευτικά στην ταινία ο ανεπανάληπτος Αλ Πατσίνο. Δίπλα του, ο ηθοποιός Προκόπης Αγαθοκλέους, που γνωρίσαμε μέσα από τη σειρά «Άγιος Παΐσιος: από τα Φάρασα στον ουρανό» και η σπουδαία κυρία του θεάματος Ξένια Καλογεροπούλου. Μαζί τους οι Μαριάννα Πουρέγκα, Δημήτρης Διακοσάββας, Γιώργος Τζαβάρας, Θησέας Παπαπαναγιώτου, Γεωργία Σωτηριανάκου, Σταύρια Νικολάου, Μαρία Καραγκιοζίδου και Ριχάρδος Αρώνης.

Ύμνος στην ανδρική φιλία και στο υπέροχο σύμπαν της γυναίκας

Ένας νεαρός στρατιώτης, ο Τζιοβάνι Μπερτάτσι (Προκόπης Αγαθοκλέους) πηγαίνει στο σπίτι του συνταξιούχου λοχαγού Φάουστο (Άκης Σακελλαρίου) κατ' εντολήν του διοικητή του, προκειμένου να τον συνοδέψει σ' ένα ταξίδι από το Τορίνο στη Νάπολη. Ο δύστροπος και οξύθυμος αξιωματικός, που έχει χάσει την όρασή του σε στρατιωτική άσκηση, ειρωνεύεται και φέρεται σκληρά στον ευγενικό φαντάρο, τον οποίο αποκαλεί περιπαικτικά Τσίτσο. Παρ' όλα αυτά, διατηρεί την αυτοπεποίθησή του ως εραστής, ισχυριζόμενος ότι μπορεί να αναγνωρίσει την ομορφιά μιας γυναίκας μόνο από το άρωμά της.

Η κινηματογραφική επιτυχία «Άρωμα γυναίκας» ανεβαίνει θεατρικά και σηκώνει αυλαία την Παρασκευή 3 Οκτωβρίου στη σκηνή του «Βρετάνια»

Η ιστορία αρχίζει στο Τορίνο με την γνωριμία του νεαρού ένστολου με την ιδιαίτερη θεία τού Φάουστο, που ερμηνεύει η σπουδαία Ξένια Καλογεροπούλου. Οι δύο άντρες επιβιβάζονται στη συνέχεια στο τρένο και στη διαδρομή συναντώνται με μια σειρά από ξεχωριστούς ήρωες που ο καθένας προσθέσει τη δική του σφραγίδα, με χιουμοριστικές και συγκινητικές στιγμές, σε αυτή την ιδιαίτερη πορεία προς την ενηλικίωση. Στην κορύφωση του ταξιδιού, καταλήγουν στη Νάπολη. Εκεί, στην πιο κρίσιμη καμπή, ένα άρωμα γυναίκας, η Σάρα (Μαριάννα Πουρέγκα) έρχεται και προσπαθεί να τ' αλλάξει όλα.

Η δραματική ταινία «Scent of a Woman» (1992) σε σκηνοθεσία Μάρτιν Μπρεστ με τους Κρις Ο' Ντόνελ, Γκαμπριέλ Ανγούρο, Φίλιπ Σέιμουρ Χόφμαν, Τζέιμς Ρέμπορν και Μπράντλεϊ Γουίτφορντ ήταν υποψήφια για τέσσερα Όσκαρ, χαρίζοντας στον Αλ Πατσίνο το πολυπόθητο βραβείο του Α΄ Ανδρικού Ρόλου. Αρχικά η παραγωγή είχε προτείνει στον Τζακ Νίκολσον τον ρόλο του Φάουστο, αλλά ο ηθοποιός τον απέρριψε.

Η ιστορία της «Annie!» και ο billionaire Γιάννης Στάνκογλου

Το θρυλικό μιούζικαλ ανεβαίνει φέτος στο Θέατρο «Παλλάς», από 1η Νοεμβρίου, σε μια παραγωγή υψηλών προδιαγραφών με τη σκηνοθετική υπογραφή της εξπέρ Θέμιδας Μαρσέλλου. Η αγαπημένη οικογενειακή παράσταση «Annie!» των Thomas Meehan, Charles Strouse και Martin Charnin έρχεται στην ιστορική σκηνή των Αθηνών με πολυμελή all star θίασο, live ορχήστρα, φαντασμαγορικά σκηνικά και λαμπερές χορογραφίες. Την πρωταγωνίστρια του έργου ερμηνεύει το παιδί-θαύμα Μυρτώ Φαραζή, με τους Γιάννη Στάνκογλου στον ρόλο του δισεκατομμυριούχου Όλιβερ Γουόρμπακς, Δανάη Παππά ως Γκρέις Φάρελ, Μαρία Κατσανδρή στον ρόλο της Μις Χάνιγκαν -της στριμμένης διευθύντριας του ορφανοτροφείου-, Αργύρη Αγγέλου στον ρόλο του αδίσταχτου Ρούστερ Χάνιγκαν και Κατερίνα Σούσουλα στον ρόλο της πονηρής κοπέλας του, της Λίλι. Με τη συνοδεία μεγάλης ζωντανής ορχήστρας, παραμυθένιων κοστουμιών, παιδιών και… ενός σκύλου, η κοκκινομάλλα πρωίδα ζωντανεύει και αφηγείται την ιστορία της, για να κατακτήσει τις καρδιές των θεατών. Το πολυβραβευμένο μιούζικαλ «Annie!», βασισμένο στο δημοφιλές κόμικ «Little Orphan Annie» του Χάρολντ Γκρέι, παρουσιάστηκε πρώτη φορά στο Μπρόντγουεϊ το 1977 και μεταφέρθηκε οκτώ φορές στον κινηματογράφο, με κορυφαία την ταινία του 1982, σε σκηνοθεσία Τζον Χιούστον.

OZZY OSBOURNE

Ζωντανός θρύλος μέχρι το τέλος

Σε ηλικία 76 ετών έφυγε από τη ζωή ο Όζι Όζμπορν, ο άνθρωπος που συνέδεσε το όνομά του όσο λίγοι με την παγκόσμια σκηνή του Heavy Metal. Ο θάνατός του έρχεται μόλις λίγες εβδομάδες μετά την εκρηκτική και βαθιά συγκινητική του επανένωση με τους Black Sabbath, με τους οποίους έδωσε την «τελευταία του υπόκλιση» σε μια τελετουργική συναυλία αποχαιρετισμού στο Villa Park του Μπέρμιγχαμ.

«Δεν έχετε ιδέα πώς νιώθω - σας ευχαριστώ από τα βάθη της καρδιάς μου», ήταν τα λόγια του μπροστά σε χιλιάδες θεατές, καθηλωμένος σε έναν θρόνο αλλά πιο ζωντανός από ποτέ. Το line-up του «Farewell Show» περιλάμβανε μερικά από τα μεγαλύτερα ονόματα της σκηνής -Metallica και Guns N' Roses μεταξύ άλλων- σε έναν φόρο τιμής στον πατριάρχη του σκληρού ήχου.

Απεβίωσε σε ηλικία 76 ετών την Τρίτη ο frontman των Black Sabbath, λίγες εβδομάδες μετά το αποχαιρετιστήριο live στο Villa Park - Μια ζωή ισορροπούσε ανάμεσα στη δόξα, την αυτοκαταστροφή και την αγάπη του κοινού

Από το «Iron Man» στο «Crazy Train»: ένας μουσικός που δεν έσβησε ποτέ

Με τους Black Sabbath ο Όζμπορν επαναπροσδιόρισε τη μουσική του 20ού αιώνα. Τραγούδια όπως το «Iron Man», το «Paranoid» και το «War Pigs» δεν ήταν απλώς επιτυχίες· ήταν μανιφέστα μιας ολόκληρης γενιάς. Η σόλο πορεία του, εξίσου εκρηκτική, έφερε κλασικά όπως το «Crazy Train» και το «Changes», ενώ η χαρακτηριστική φωνή του παρέμεινε σύμβολο αυθεντικότητας και σκοτεινού πάθους.

Μια ζωή στα άκρα - και στην τηλεόραση

Ο Όζι δεν ήταν μόνο ο frontman της κόλασης. Στη δεκαετία του 2000 έγινε household name μέσα από το «The Osbournes», το reality show του MTV που κατέγραψε την καθημερινότητά του με τη Σάρον και τα παιδιά τους Κέλι και Τζακ, στην Καλιφόρνια. Το κοινό ήρθε σε επαφή με τον ακατέργαστο αλλά τρυφερό χαρακτήρα ενός ανθρώπου που έζησε τα πάντα, από την υπερβολή και τα ναρκωτικά μέχρι τις δημόσιες αποκαλύψεις για την ασθένειά του - ο Όζμπουρν έπασχε από Πάρκινσον, ενώ είχε υποστεί και σοβαρούς τραυματισμούς το 2019.

Παρά τις δοκιμασίες, το 2022 έκανε μια αναπάντεχη εμφάνιση στο φινάλε των Κοινοπολιτειακών Αγώνων στο Μπέρμιγχαμ, αποδεικνύοντας πως τίποτα δεν μπορεί να κρατήσει τον Όζι μακριά από τη σκηνή. Η λίστα των διακρίσεών του είναι σχεδόν τόσο μεγάλη όσο και οι μύθοι γύρω από την προσωπικότητά του: διπλή είσοδος στο Rock and Roll Hall of Fame, αστέρια στο Hollywood Walk of Fame και στο Μπέρμιγχαμ, πέντε βραβεία Grammy, το Godlike Genius Award από το NME και το Living Legend από το «Classic Rock Magazine».

Αφήνει πίσω του τη σύζυγό του, Σάρον, τα παιδιά τους, Έιμι, Κέλι και Τζακ, καθώς και τα δύο μεγαλύτερα παιδιά του, Τζέσικα και Λιούις, από τον πρώτο του γάμο, με τη Θέλμα Ρίλεϊ, και εγγόνια που θα μεγαλώσουν με την κληρονομιά του. Ο Όζι Όζμπορν δεν ήταν απλώς ένας μουσικός. Ήταν μια εποχή, μια στάση ζωής, μια κραυγή που ακόμα αντηχεί στις ψυχές όσων τον άκουσαν.

Κοσμικά

Επιμέλεια: Δήμητρα Δάρδα
Φωτογραφίες: NDP

Night fever με εντυπωσιακές παρουσίες

Με ένα λαμπερό πάρτι οι επιχειρηματίες του «Kenko Japanese restaurant» στη Νέα Σμύρνη γιόρτασαν τα 10 χρόνια λειτουργίας του, παρέα με επώνυμους, πιστούς πελάτες και φίλους

Φελίσια Τσαλαπάτη

Θάνος Γαλάτης, Έλλη Αγγελιδάκη, Μάνος Βαζαίος

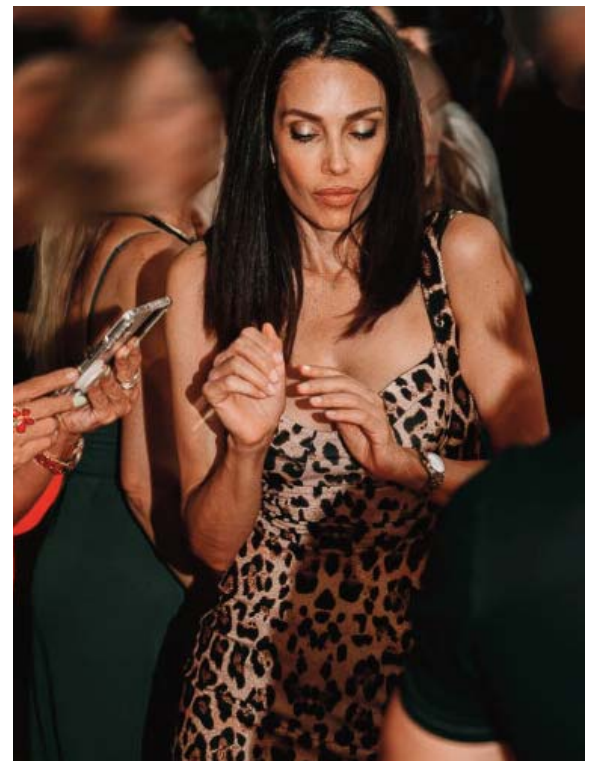
Μαρία Χέλιου

Σπυριδούλα Τριάντου, Έλλη Αγγελιδάκη, Σοφία και Φελίσια Τσαλαπάτη

Νίκος Πάτας, Σόφη Πασχάλη

Στέλιος Πέτσας, Θάνος Γαλάτης, Πάνος Φασουλής

Έλλη Αγγελιδάκη, Σοφία Τσαλαπάτη, Αννίτα Ναθαναήλ

Θάνος Γαλάτης, Έλλη Αγγελιδάκη, Ανδρέας Μάνεσης

Άλκης Τσαλαπάτης, Έλλη Αγγελιδάκη, Φελίσια Τσαλαπάτη

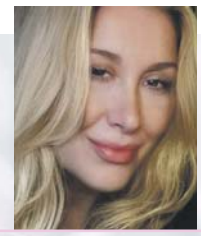

Οι καθημερινές προβλέψεις

Γράφει
η Αλεξάνδρα Καρτά

www.facebook.com/alexandra.karta
astro.karta19@gmail.com - Τηλ.: 697 3232 775

Η διαίτερη μέρα, όπου θα βρεθούν ο Ήλιος και η Σελήνη σε σύνοδο και θα απολαύσουμε το Νέο Φεγγάρι στο ζώδιο του Λέοντα στην αρχή του ζωδίου. Η Νέα Σελήνη έχει το στίγμα της αναγέννησης, της μεταμόρφωσης και της απελευθέρωσης από παλιά βάρη. Όσοι έχετε στο ξεμίνημα του Λέοντα τον Ήλιο, τη Σελήνη, πλανήτες ή ωροσκόπο θα έχετε την ευκαιρία να επαναπροσδιορίσετε τη ζωή σας ή ένα σημαντικό κομμάτι της.

Κριός
(21/3-20/4)
Η Νέα Σελήνη θα σας στείλει θετική ενέργεια στο δικό σας ζώδιο, αλλά οι συνθήκες δεν θα είναι πάντα εύκολες και ήρεμες. Βέβαια αυτό το Φεγγάρι θα σας δώσει ευκαιρίες να ανανεώσετε την προσωπική σας ζωή.

Ταύρος
(21/4-20/5)
Το Νέο Φεγγάρι είναι απαιτητικό για σας, όπου δυστυχώς πρέπει να δείξετε δύναμη και αποφασιστικότητα όταν σας πιέζουν οι καταστάσεις. Πάρτε αποστάσεις από άτομα που δεν σας υπολογίζουν και σας μειώνουν συστηματικά.

Δίδυμοι
(21/5-21/6)
Νιώθετε δυνατοί και η Νέα Σελήνη ενεργοποιεί κάθε θετική σκέψη σας. Ταξίδια, μετακινήσεις, συζητήσεις και συμφωνίες θα γίνουν μέρος της καθημερινότητάς σας.

Καρκίνος
(22/6-22/7)
Είστε έτοιμοι για νέες προοπτικές στα επαγγελματικά και τα οικονομικά σας, αλλά μην περιμένετε από τους άλλους μεγάλη βοήθεια, παρά μόνο από τον εαυτό σας.

Λέων
(23/7-22/8)
Εσείς που ανήκετε στο πρώτο δεκαήμερο θα νιώστε τη δύναμη αυτής της Νέας Σελήνης, που θα φέρει μία έντονη αλλαγή στη ζωή σας. Οι μεταμορφωτικές ιδιότητες του Πλούτωνα θα επενεργήσουν έντονα σε αυτό το φεγγάρι, αλλάζοντας την κοσμοθεωρία σας σε σχέσεις και προσωπικούς στόχους.

Παρθένος
(23/8-22/9)
Η Νέα Σελήνη θα σας κάνει πιο μοναχικούς, θα έρθετε πιο κοντά στις πολύ μυστικές σας σκέψεις και το παρασκήνιο θα έχει έναν τρόπο να σας μεταμορφώσει, να σας εξελίξει και να σας αλλάξει εσωτερικά και... εξωτερικά.

Ζυγός
(23/9-23/10)
Σε σας τους Ζυγούς, η Νέα Σελήνη θα σας δώσει μία έντονη κοινωνική ζωή, ενώ συγχρόνως θα ξεκαθαρίσετε το τοπίο από άτομα που δεν ταιριάζουν στις δικές σας επιθυμίες.

Σκορπιός
(24/10-21/11)
Η Νέα Σελήνη σάς δυσκολεύει αρκετά και θα νιώσετε έντονη ταραχή με πρόσωπα από το οικογενειακό και επαγγελματικό σας περιβάλλον. Οι αλλαγές είναι πολύ πιθανό να γίνουν σε θέματα που σας έχουν ταλαιπωρήσει.

Τοξότης
(22/11-21/12)
Η Νέα Σελήνη θα λειτουργήσει πολύ υποστηρικτικά για σας, ενώ δεν αποκλείεται να κάνετε τα σχέδιά σας πιο δυνατά και άτρωτα, γιατί έχουν περάσει μέσα από καταστάσεις που σας ωρίμασαν.

Αιγόκερως
(22/12-19/1)
Βασανίζεστε με το παρελθόν και καταστάσεις που σας έχουν εξαντλήσει. Τώρα θα μπορέσετε να εντοπίσετε τις αλλαγές που οφείλετε να κάνετε, ώστε να νιώσετε αρκετά καλύτερα.

Υδροχόος
(20/1-18/2)
Η Νέα Σελήνη ενεργοποιεί εσάς των πρώτων ημερών, που θα κάνετε μία στροφή σε κάθε κατάσταση, επανάσταση και μεταμόρφωση που αφορά κυρίως την προσωπική σας ζωή.

Ιχθύες
(19/2-20/3)
Έχετε μία έντονη δυσφορία για άτομα που βρίσκονται στο κοντινό σας περιβάλλον ή στον επαγγελματικό σας κύκλο. Είναι στιγμές που θέλετε να τα διαγράψετε όλα και όλους και δυστυχώς η Νέα Σελήνη σάς ενισχύει αυτή τη σκέψη σας.