LAMDA DEVELOPMENT

Οι καθυστερήσεις στο Riviera Tower, οι επιβαρύνσεις και η εξαπάτηση των επενδυτών

• Γιατί η διοίκηση της Επιτροπής Κεφαλαιαγοράς αφήνει την εταιρεία να κοροϊδεύει το επενδυτικό κοινό

■ Σελ. 9

Politically Incorrect

Του Νίκου Καραμανλή

Το μυστικό deal Αθήνας και Παρισιού για το καλώδιο που προκαλεί νευρική κρίση στον Ερντογάν - Το γεύμα στον Νότο, η πολιορκία Σαμαρά στον επιχειρηματία ΚΚ και το άγχος της Αφροδίτης - Η SingularLogic και το deal 22 εκατομμυρίων που φέρνει τριγμούς στη Βουλή

■ Σελ. 6-7

ΓΕΚ ΤΕΡΝΑ
ΟΜΙΛΟΣ ΕΤΑΙΡΕΙΩΝ

Όλη η αλήθεια για τον υψηλό δανεισμό της εταιρείας

• Τα οικονομικά αποτελέσματα του α' εξαμήνου και ο προβληματισμός των αναλυτών για το καθαρό χρέος - Γιατί ανησυχεί η αγορά

■ Σελ. 18

POLITICAL

ΗΜΕΡΗΣΙΑ ΨΗΦΙΑΚΗ ΠΟΛΙΤΙΚΗ & ΟΙΚΟΝΟΜΙΚΗ ΕΦΗΜΕΡΙΔΑ_ΦΥΛΛΟ: 1.539_ΤΡΙΤΗ 22 ΣΕΠΤΕΜΒΡΙΟΥ 2026

«ΕΞΟΡΜΗΣΗ» ΜΗΤΣΟΤΑΚΗ ΣΤΙΣ ΗΠΑ

Μπαράζ επαφών σε Silicon Valley και Νέα Υόρκη

• Στην ατζέντα του πρωθυπουργού συναντήσεις με στελέχη τεχνολογικών κολοσσών, θεσμικούς επενδυτές και ομογενείς

■ Σελ. 4

ΟΙΚΟΝΟΜΙΚΟΣ ΚΑΤΑΛΥΤΗΣ

Έρχονται επενδύσεις 45 δισ. ευρώ

• Πώς η αξιοποίηση των δανείων του Ταμείου Ανάκαμψης θα οδηγήσει σε αναπτυξιακό success story

■ Σελ. 20

ΑΡΘΡΟ
ΓΙΩΡΓΟΣ Ν. ΚΑΡΑΜΑΝΛΗΣ

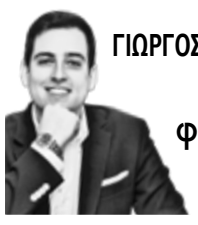

Η γενιά που φοβάται μήπως μείνει πίσω

■ Σελ. 29

ΓΡΑΦΟΥΝ

ΒΑΣΙΛΗΣ ΚΟΡΚΙΔΗΣ
ΒΑΛΙΑ ΚΑΪΜΑΚΗ
ΧΑΡΑΛΑΜΠΟΣ ΓΕΡΩΝΥΜΟΣ
ΓΕΡΑΣΙΜΟΣ ΚΟΥΡΟΥΚΛΗΣ
π. ΗΛΙΑΣ ΜΑΚΟΣ

■ Σελ. 30-34

ΕΠΙ ΠΟΔΟΣ Η ΚΥΒΕΡΝΗΣΗ

ΔΙΠΛΟ ΑΝΑΧΩΜΑ

Πώς θα θωρακιστούν νοικοκυριά και επιχειρήσεις απέναντι σε ακρίβεια και ενεργειακή κρίση

■ Σελ. 21

«ΠΟΛΕΜΟΣ» ΝΔ - ΠΑΣΟΚ

Μετωπική σύγκρουση για τη σεξιστική επίθεση Φαραντούρη σε Σδούκου

• Η κυβέρνηση ζητά από τη Χαριλάου Τρικούπη την αποπομπή του ευρωβουλευτή

■ Σελ. 14

«ΜΥΣΤΗΡΙΑ» ΣΤΟΝ ΔΗΜΟ ΑΛΙΜΟΥ

Περίεργες συμπτώσεις μετά την αλλαγή των ορίων στις απευθείας αναθέσεις

• Γιατί τη μέρα που τέθηκε σε ισχύ το νέο θεσμικό πλαίσιο υπήρξε ξαφνική αύξηση πίστωσης σε δύο συμβάσεις, ενώ ακολούθησαν και «συμπληρωματικές»

■ Σελ. 16-17

Η Ομογένεια μιλά

Στην Ελλάδα οι Έλληνες μετράμε το ταμείο του σουπερμάρκετ, το ύψος του ενοικίου, την αναμονή ενός νοσοκομείου. Εκτός Ελλάδας οι Έλληνες ομογενείς μετρούν την παρουσία του Έλληνα πρωθυπουργού δίπλα στους ηγέτες του κόσμου, την πρόοδο της ελληνικής οικονομίας, την ισχύ των συμμαχιών της.

Προφανώς η απόσταση αλλάζει την οπτική. Ο Έλληνας του εσωτερικού βλέπει την απόσταση μέχρι την κανονικότητα που προσδοκά. Ο Έλληνας του εξωτερικού βλέπει την απόσταση που διανύθηκε από τα χρόνια της χρεοκοπίας, της διεθνούς επιτήρησης και απαξίωσης μέχρι τη σημερινή Ελλάδα που αποπληρώνει πρόωρα μέρος του χρέους της, δέχεται νέα ψήφο εμπιστοσύνης από τους οίκους αξιολόγησης -με τη Scope Ratings να αναβαθμίζει την πιστοληπτική βαθμίδα της χώρας και τη Moody's τις προοπτικές της οικονομίας- και βλέπει από χθες το χρηματιστήριό της να επιστρέφει, μέσω της FTSE Russell, στις αναπτυγμένες αγορές.

Διαφορετικές οπτικές για την ίδια Ελλάδα, η οποία αυτές τις μέρες δηλώνει παρούσα σε τρία κομβικά σημεία. Στην Καλιφόρνια, όπου ο Κυριάκος Μητσοτάκης συνομιλεί με την επενδυτική και τεχνολογική πρωτοπορία. Στη Νέα Υόρκη, όπου ο Γιώργος Γεραπετρίτης προβάλλει τις ελληνικές θέσεις στη Γενική Συνέλευση του ΟΗΕ. Και στο Κάιρο, όπου ο Νίκος Δένδιας εμβαθύνει, μέσω της τριμερούς Ελλάδας, Κύπρου και Αιγύπτου, την αμυντική συνεργασία, τις κοινές ασκήσεις και τη διαλειτουργικότητα των Ενόπλων Δυνάμεων.

Καλιφόρνια, Νέα Υόρκη, Κάιρο. Επενδύσεις, διπλωματία, άμυνα. Τρεις διαφορετικές αποστολές που συνθέτουν την εικόνα μιας χώρας με ενεργό ρόλο, διεθνές αποτύπωμα και αυτοπεποίθηση. Μια εικόνα που εισπράττει άμεσα η Ομογένεια μέσα από τα πανεπιστήμια, τις επιχειρήσεις, τις αγορές, τα κέντρα λήψης αποφάσεων. Μια εικόνα που η ίδια συγκρίνει με το βαρύ κλίμα που συνόδευε τη χώρα κατά τα χρόνια της κρίσης. Μια εικόνα που αποτυπώνεται στις μετρήσεις, στις οποίες η ΝΔ εμφανίζεται να προηγείται με διαφορά από οποιοδήποτε άλλο κόμμα.

Ένα προβάδισμα που εξηγείται πολιτικά, καθώς η Ομογένεια αξιολογεί την κυβέρνηση με διαφορετική ιεράρχηση. Δίνει μεγαλύτερο βάρος στη διεθνή παρουσία της χώρας, στην οικονομική της αξιοπιστία, στην εθνική ισχύ της - πεδία στα οποία διακρίνεται η κυβέρνηση του Κυριάκου Μητσοτάκη.

Κατά συνέπεια το προβάδισμα της ΝΔ προκύπτει ως φυσικό πολιτικό επακόλουθο και στέλνει ένα μήνυμα προς το εσωτερικό ενόψει της διευρυμένης συμμετοχής της Ομογένειας στην επόμενη εκλογική αναμέτρηση μέσω της επιστολικής ψήφου.

Στην επερχόμενη κάλπη η ματιά των Ελλήνων ομογενών θα συναντηθεί με τη ματιά των Ελλήνων του εσωτερικού. Οι πρώτοι θα προσμετρήσουν το κέρδος από τη μεγάλη απόσταση που έχει διανύσει η χώρα. Οι δεύτεροι θα ζυγίσουν το κόστος της ίδιας διαδρομής και της απόστασης που απομένει να καλυφθεί.

Το κατά πόσο αμφότεροι συμφωνούν πως η χώρα βρίσκεται στη σωστή πορεία θα φανεί στην κάλπη. Όμως, για αυτό φαίνεται ήδη ότι η Ομογένεια μιλά.

«Ρ»

POLITICAL

ΙΔΙΟΚΤΗΣΙΑ
POLITICAL MEDIA GROUP A.E.

ΕΚΔΟΤΗΣ - ΔΙΕΥΘΥΝΤΗΣ
ΝΙΚΟΛΑΟΣ Γ. ΚΑΡΑΜΑΝΛΗΣ

ΣΥΜΒΟΥΛΟΣ ΔΙΟΙΚΗΣΗΣ & ΥΠΕΥΘΥΝΟΣ ΕΠΙΚΟΙΝΩΝΙΑΣ
Γιώργος Ν. Καραμανλής

ΓΕΝΙΚΟΣ ΔΙΕΥΘΥΝΤΗΣ
Δημήτρης Μιχαλέλης

ΣΥΜΒΟΥΛΟΙ ΕΚΔΟΣΗΣ
Φώτης Σιούμπουρας,
Πάνος Μαυρίδης

ΔΙΕΥΘΥΝΤΗΣ ΣΥΝΤΑΞΗΣ
Μάνος Πιτσιδιανάκης

ΑΡΧΙΣΥΝΤΑΚΤΕΣ
Βαγγέλης Κατσορίδας,
Ελένη Μπέρτσου

ΑΡΧΙΣΥΝΤΑΚΤΡΙΑ ΠΟΛΙΤΙΚΟΥ
Λίδα Μπόλα

ΣΥΝΤΑΚΤΕΣ ΥΛΗΣ
Νίκος Τσούρτης,
Απόστολος Καπαρουδάκης,
Ιωάννης Ιωακειμίδης

ΔΗΜΟΣΙΟΓΡΑΦΙΚΗ ΟΜΑΔΑ
Έλλη Τριανταφύλλου,
Νίκος Χιδίρογλου,
Μαρία Δεδούση,
Αντώνης Αντωνόπουλος,
Δημήτρης Χατζηνικόλας,
Στέλλα Παπαμιχαήλ, Αλεξάνδρα Ντούσκα,
Γιάννης Παργινός, Χρήστος Μυτιλινιός,
Κώστας Ζαφειρίου, Αλεξία Τασούλη,
Βασίλης Σκουλαράκος, Σπύρος Νάννος,
Αμαλία Κάτζου, Λουκάς Γεωργιάδης,
Κωνσταντίνος Δαυλός,
Κωστής Παπαγρηγόρης,
Γιώργος Σ. Σκορδίλης,
Γιώργος Κατικάς,
Ρεγγίνα Σαβούρδου, Γιώργος Κατσιάνης,
Κατερίνα Παπακωστοπούλου,
Ιωάννα Ντάνη, Γιώργος Γεραφέντης,
Κωνσταντίνος Γεώργιζας,
Κώστας Παπαδόπουλος,
Δήμητρα Δάρδα, Γιώργος Σκρομπόλας,
Χρήστος Γιαννούλης,
Γιώργος Ανδρής (Αυτοκίνητο)

VIDEO EDITOR: Ειρήνη Κουμαρέλη

ΥΠΕΥΘΥΝΟΣ ΑΤΕΛΙΕ: Βασίλης Α. Υψηλός

ΑΤΕΛΙΕ: Κατερίνα Χατζηλαζάρου,
Χρήστος Μαμμέλης, Αδαμαντία Φλώκου

ΔΙΟΡΘΩΣΗ ΚΕΙΜΕΝΩΝ
Κώστας Κουτσογιάννης, Μαριλένα Ιορδανίδου, Γεωργία Θάνου

ΓΡΑΦΕΙΑ ΜΑΚΕΔΟΝΙΑΣ
Επικεφαλής: Δημήτρης Δραγώγιας
Βασίλης Παπαναστασούλης, Παναγιώτης Μανής,
Φανή Χαρίση, Αναστασία Καρυπίδου, Φένια Κλιάτση

ΕΜΠΟΡΙΚΗ ΔΙΕΥΘΥΝΣΗ: Μαρίνα Πέππα

ΥΠΟΔΟΧΗ ΔΙΑΦΗΜΙΣΗΣ: Χριστίνα Μαργώνη

ΟΙΚΟΝΟΜΙΚΗ ΔΙΕΥΘΥΝΣΗ: Αριέτα Μουρτοπάλλα

ΣΤΟΙΧΕΙΑ ΥΠΕΥΘΥΝΟΥ ΠΡΟΣΤΑΣΙΑΣ ΔΕΔΟΜΕΝΩΝ
Ιωάννης Σαρακηνός dpo@sarakinoslaw.com

ΝΟΜΙΚΟΙ ΣΥΜΒΟΥΛΟΙ: Μαρία Κευγά, Γιώργος Παναγιωτόπουλος

Διεύθυνση: Συγγρού 206, Αθήνα • **Τηλέφωνο:** 210-9568066 • **FAX:** 210-3645608 • **www.political.gr**

Για άγνοια και λαϊκισμό κατηγόρησε ο κυβερνητικός εκπρόσωπος τα κόμματα της αντιπολίτευσης που διακινούν σενάρια για περιορισμούς της κυβέρνησης στον Ειδικό Φόρο Κατανάλωσης στα καύσιμα, τονίζοντας ότι δεν υπήρξε δήλωση πως δεν επιτρέπεται η μείωσή του και ότι θα διερευνηθεί η δυνατότητα εξαίρεσης από τη ρήτρα διαφυγής στο πλαίσιο της ΕΕ

ΠΑΥΛΟΣ ΜΑΡΙΝΑΚΗΣ ΓΙΑ ΤΟΝ ΕΦΚ

«Δεν υπάρχουν κόκκινες γραμμές, μόνο ευρωπαϊκοί κανόνες»

Γράφει η
Έλλη Τριανταφύλλου

Πυρετωδώς ετοιμάζεται η κυβέρνηση για να αντιμετωπίσει τον πολύ δύσκολο χειμώνα που έχει μπροστά της όλη η Ευρώπη -και φυσικά και η χώρα μας- λόγω της κλιμάκωσης του πολέμου στη Μέση Ανατολή και των τελευταίων δραματικών εξελίξεων στον εφοδιασμό πετρελαίου από τη Σαουδική Αραβία. Εκτός από το νέο πλέγμα μέτρων που δρομολογεί, η Αθήνα συγκροτεί ήδη την πρόταση με την οποία θα προσέλθει ο πρωθυπουργός Κυριάκος Μητσοτάκης στη Σύνοδο Κορυφής της ΕΕ στις 15-16 Οκτωβρίου στις Βρυξέλλες.

Η συγκυρία για την Ελλάδα αλλά και για άλλες ευρωπαϊκές χώρες που έχουν εκλογές το 2027 είναι πολύ δύσκολη, καθώς, όπως επιβεβαίωσε και το άτυπο Eurogroup του Δουβλίνου ως απάντηση στις χώρες που πιέζονται να στηρίξουν τις οικονομίες τους απέναντι στην κλιμάκωση της κρίσης στον Περσικό Κόλπο, τα μέτρα θα πρέπει να είναι στοχευμένα στην ανακούφιση των ευάλωτων κοινωνικών ομάδων και -το κυριότερο- να είναι συμβατά με τους δημοσιονομικούς κανόνες.

Για την Αθήνα και κάποιες ακόμη ευρωπαϊκές κυβερνήσεις το ζήτημα είναι ακόμη πιο κρίσιμο, καθώς η Ελλάδα έχει εισέλθει ουσιαστικά σε προεκλογική περίοδο και η κυβέρνηση καλείται να αποδομήσει και την κριτική της αντιπολίτευσης, η οποία συχνά δημιουργεί θολή εικόνα για να μειώσει την αξία των μέτρων που λαμβάνονται.

«Δεν θα διακινδυνεύσουμε τη σταθερότητα της χώρας»

Στο Μέγαρο Μαξίμου έχουν αποφασίσει να απαντούν άμεσα προκειμένου να μην εδραιώνονται εντυπώσεις στην κοινωνία. Σε αυτήν τη λογική είναι χαρακτηριστική η αμεσότητα με την οποία ο κυβερνητικός εκπρόσωπος Παύλος Μαρινάκης διέψευσε χθες τα σενάρια που διακινούν κόμματα της αντιπολίτευσης για «κόκκινες γραμμές» της κυβέρνησης, πχ, για τη μείωση του Ειδικού Φόρου Κατανάλωσης. Απαντώντας σε σχετική ερώτηση του δημοσιογράφου της «Ρ» Νίκου Χιδίρογλου, ο κ. Μαρινάκης χαρακτήρισε όσα ακούγονται τις τελευταίες μέρες είτε ως άγνοια είτε ως κινούμενα στο πλαίσιο της γνωστής τακτικής του λαϊκισμού.

«Δεν έχει η κυβέρνηση κόκκινες γραμμές στη μείωση συγκεκριμένου φόρου. Όλες αυτές οι κόκκινες γραμμές, όλοι αυτοί οι περιορισμοί, για να μη λέμε κόκκινες γραμμές, είναι οι ευρωπαϊκοί κανόνες, οι οροφές δαπανών. Δεν τους δημιούργησε η Ελλάδα, είναι κανόνες στους οποίους οφείλουν να υπακούν όλα τα κράτη-μέλη της Ευρώπης», τόνισε ο κυβερνητικός εκπρόσωπος, προσθέτοντας ότι διαφορετικά μπαίνουν σε μια διαδικασία επιτήρησης.

Ο κ. Μαρινάκης στη συνέχεια πρόσθεσε με έμφαση: «Και τα επόμενα της επιτήρησης τα έχουμε ζήσει με δραματικές συνέπειες τα προηγούμενα χρόνια. Άρα, χωρίς να κινδυνολογώ, από την κυβέρνηση αυτή πολιτικές που θα διακινδυνεύσουν ξανά τη θέση της χώρας και θα μας γυρίσουν στα χρόνια αυτά να μην περιμένετε».

«Άρα, αυτό το οποίο διαβάζω, ακούω από διάφορα στελέχη των κομμάτων της αντιπολίτευσης "εμείς τα λέγαμε για τον Ειδικό Φόρο Κατανάλωσης, για τον ΦΠΑ", μάλιστα συνδέουν απαντήσεις που έχουμε δώσει για τον ΦΠΑ στα τρόφιμα με τον Ειδικό Φόρο Κατανάλωσης και τις συγχέουν και κάνουν ένα εκρηκτικό μείγμα λαϊκισμού και μαξιμαλιστικής ρητορικής, όλα αυτά δεν έχουν καμία βάση», υπογράμμισε ο κ. Μαρινάκης.

Διευκρίνισε μάλιστα ότι «ουδέποτε ειπώθηκε από την κυβέρνηση ότι δεν της επιτρέπεται να ρίξει το πλαίσιο των ορίων, των κατώτατων ορίων, τον Ειδικό Φόρο Κατανάλωσης, πχ, για τη βενζίνη. Αυτό το οποίο είπε ο πρωθυπουργός είναι ότι, στο πλαίσιο του διαλόγου στην Ευρώπη και αυτής της νέας πραγματικότητας, θα εξεταστεί, θα συζητηθεί η δυνατότητα εξαίρεσης από τη ρήτρα διαφυγής στο πλαίσιο της ΕΕ. Από τη δυνατότητα μια τέτοια έκτακτη παρέμβαση να μη συμπεριληφθεί στον υπολογισμό των οροφών δαπανών».

«83 μειώσεις φόρων»

Τέλος, ο κυβερνητικός εκπρόσωπος τόνισε πως «άλλο το ένα, άλλο το άλλο. Επί της αρχής, δεν υπάρχει κυβέρνηση η οποία να μη θέλει, εφόσον έχει τη δυνατότητα όμως δημοσιονομικά, να μειώσει όλο και παραπάνω φόρους». Μνημόνευσε δε ότι η κυβέρνηση έχει προχωρήσει στη μείωση 83 άμεσων και έμμεσων φόρων και αν σε αυτούς προστεθούν και οι φόροι που θα μειωθούν το 2027, θα φτάσουμε τις 91 φοροελαφρύνσεις.

«Για τον πολίτη έχει σημασία το όφελος. Είμαστε στις τρεις πρώτες χώρες αυτήν τη στιγμή στήριξης, συναρτήσει του ΑΕΠ μας, από τότε που ξέσπασε αυτή η κρίση. Ζούμε σε μια πάρα πολύ δύσκολη περίοδο, πάρα πολύ κρίσιμη περίοδο που κάθε απόφαση έχει αξία. Δική μας δουλειά είναι να παίρνουμε τις καλύτερες δυνατές αποφάσεις χωρίς να εκτροχιάζουμε την οικονομία της χώρας», κατέληξε ο κ. Μαρινάκης.

Με ισχυρό χαρτί τις επιδόσεις της ελληνικής οικονομίας, ο πρωθυπουργός παρουσιάζει το μεταρρυθμιστικό πλάνο της κυβέρνησης σε τεχνολογικούς κολοσσούς, διεθνείς χρηματοπιστωτικούς οργανισμούς και θεσμικούς επενδυτές - Σε πρώτο πλάνο οι ομογενείς και οι επαφές με εκπροσώπους μεγάλων αμερικανοεβραϊκών οργανώσεων

«Εξόρμηση» Μητσοτάκη σε Silicon Valley και Νέα Υόρκη

Γράφει η
Λίδα Μπόλα

Μπαράζ επαφών στο Σαν Φρανσίσκο έχει από χθες ο Κυριάκος Μητσοτάκης, με τις επενδύσεις κυρίως στον χώρο της τεχνολογίας να βρίσκονται σε πρώτο πλάνο και την πορεία της ελληνικής οικονομίας να αποτελεί το ισχυρό χαρτί στα χέρια του πρωθυπουργού. Ο κ. Μητσοτάκης επισκέφτηκε την έδρα της εταιρείας Nvidia και στη συνέχεια την έδρα της εταιρείας Tesla, ενώ μίλησε σε εκδήλωση της Endeavor Greece με τίτλο «The Future of AI Elsewhere».

Οικονομία και επενδύσεις αποτελούν κεντρικό άξονα της ατζέντας που αναπτύσσει η κυβέρνηση στις Ηνωμένες Πολιτείες, με αφορμή τη συμμετοχή του πρωθυπουργού στην 81η Εβδομάδα Υψηλού Επιπέδου της Γενικής Συνέλευσης του ΟΗΕ στη Νέα Υόρκη, εντάσσοντας στην αρχή της επίσκεψης και το Σαν Φρανσίσκο, προκειμένου να υπάρξει ένας νέος δίαυλος επικοινωνίας με εταιρείες-κολοσσούς του χώρου της υψηλής τεχνολογίας, αλλά και Έλληνες που δραστηριοποιούνται στη Silicon Valley. Για τον λόγο αυτόν ο κ. Μητσοτάκης συμμετέχει σε roundtable με περισσότερους από 30 θεσμικούς επενδυτές με έκθεση στην Ελλάδα και στις μεγαλύτερες ελληνικές εταιρείες.

Στο επίκεντρο οι διεθνείς εξελίξεις

Στο πρόγραμμα του πρωθυπουργού και οι επαφές με τους επικεφαλής και ανώτατα στελέχη των σημαντικότερων διεθνών χρηματοπιστωτικών οργανισμών, με βασικά θέματα στην ατζέντα τις διεθνείς εξελίξεις στους τομείς της ενέργειας, της άμυνας, της τεχνολογίας και της παροχής υπηρεσιών, σε μια κρίσιμη συγκυρία για την παγκόσμια οικονομία, που βρίσκεται αντιμέτωπη με σοβαρούς κλυδωνισμούς. Στόχος για τον Έλληνα πρωθυπουργό είναι να σταλεί το μήνυμα της ουσιαστικής προόδου της ελληνικής οικονομίας, αλλά και η προσήλωση της κυβέρνησης στη δημοσιονομική σταθερότητα και την περαιτέρω προώθηση των μεταρρυθμίσεων, εκτιμώντας ότι ήδη τα αποτελέσματα που παράγει η οικονομική πολιτική που ακολουθεί, όπως η συνεχής αύξηση των επενδύσεων ως ποσοστού του ΑΕΠ και η επίτευξη επιδόσεων-ρεκόρ στην προσέλκυση Ξένων Άμεσων Επενδύσεων, πιστοποιούν την πορεία της χώρας. Ο κ. Μητσοτάκης επιδιώκει να κάνει σαφές προς πάσα κατεύθυνση και ιδίως στον χώρο των επενδυτών ότι η Ελλάδα αποτελεί ασφαλή και φιλόξενη χώρα εγκατάστασης των περιφερειακών δραστηριοτήτων διεθνών εταιρειών, προτάσσοντας ως παράδειγμα το ιδιαίτερα ευνοϊκό φορολογικό καθεστώς για τα στελέχη αυτών.

Το πρόγραμμα του πρωθυπουργού στο Σαν Φρανσίσκο περιλαμβάνει ακόμη την ομιλία του σε κλειστή εκδήλωση στο Πανεπιστήμιο του Stanford, που φιλοξενεί το Hoover Institution με τη συμμετοχή της πρώην υπουργού Εξωτερικών των ΗΠΑ Κοντολίζα Ράις.

Οικονομία, διμερείς επαφές με επίκεντρο τις προτεραιότητες της ελληνικής διπλωματίας, αλλά και ο απόδημος ελληνισμός βρίσκονται στο επίκεντρο του προγράμματος του Κυριάκου Μητσοτάκη στη Νέα Υόρκη, όπου θα βρίσκεται από αύριο προκειμένου να λάβει μέρος και να απευθύνει ομιλία την Πέμπτη ενώπιον της Γενικής Συνέλευσης του ΟΗΕ. Νωρίτερα θα έχει συναντηθεί με τον Αντόνιο Γκουτέρες στην έδρα των Ηνωμένων Εθνών, σε μια συνάντηση όπου θα τεθούν και οι εξελίξεις στο Κυπριακό, καθώς το θέμα έχει ανοίξει εκ νέου από τον γενικό γραμματέα του ΟΗΕ.

Τετ α τετ με ξένους ηγέτες

Στο πρόγραμμα του πρωθυπουργού περιλαμβάνονται ακόμη συναντήσεις με ξένους ηγέτες, στο πλαίσιο διμερών επαφών, αλλά όχι με τον Τούρκο πρόεδρο Ταγίπ Ερντογάν, με τον οποίο οι πληροφορίες αναφέρουν ότι δεν θα συμπέσουν καν τις ίδιες μέρες στη Νέα Υόρκη. Στην ατζέντα του πρωθυπουργού και οι επαφές με εκπροσώπους μεγάλων αμερικανοεβραϊκών οργανώσεων.

Στη Νέα Υόρκη ο κ. Μητσοτάκης θα συμμετάσχει σε εκδήλωση για την τεχνητή νοημοσύνη στο Πανεπιστήμιο Columbia, ένα θέμα στο οποίο η κυβέρνηση ρίχνει ιδιαίτερο βάρος, θεωρώντας το κομβικό για τα επόμενα χρόνια, ενώ θα συμμετάσχει και στην εναρκτήρια εκδήλωση της Παγκόσμιας Συμμαχίας OceanEye, υπό τη συμπροεδρία της Προέδρου της Ευρωπαϊκής Επιτροπής Ούρσουλα φον ντερ Λάιεν και του πρωθυπουργού του Καναδά Μαρκ Κάρνεϊ. Πρόκειται για είναι σχέδιο της ΕΕ για να παρακολουθεί καλύτερα τους ωκεανούς και τις θάλασσες, συνδυάζοντας δορυφόρους και ψηφιακά μοντέλα, με στόχο καλύτερα δεδομένα για το περιβάλλον και το κλίμα, καθώς και ανάπτυξη ευρωπαϊκής τεχνολογίας.

Οι ομογενείς αποτελούν και φέτος ξεχωριστό κεφάλαιο στην ελληνική ατζέντα. Με την κυβέρνηση να έχει δώσει το στίγμα αναλαμβάνοντας πρωτοβουλίες για την ψήφο των Ελλήνων του εξωτερικού, που αλλάζουν τα δεδομένα στην επόμενη εκλογική αναμέτρηση, ο Κυριάκος Μητσοτάκης θα απευθύνει χαιρετισμό σε ομογενειακό γεύμα που συνδιοργανώνουν 28 ομογενειακές οργανώσεις -μεταξύ άλλων, θα παρευρεθούν εκπρόσωποι των AHEPA, HALC PSEKA, AHI, HANC και HACC, ενώ στην εκδήλωση θα παρασημοφορηθούν επιφανείς ομογενείς, όπως οι Michail Amiridis, Dina Titus, John Koudounis, George Dangas, Αθηνά Κρομμύδα και Patrick Theros.

Στη Γενική Συνέλευση του ΟΗΕ

Η πενθήμερη παρουσία του Κυριάκου Μητσοτάκη στην 81η Εβδομάδα Υψηλού Επιπέδου της Γενικής Συνέλευσης του ΟΗΕ στη Νέα Υόρκη θα ολοκληρωθεί την Παρασκευή 25 Σεπτεμβρίου, οπότε θα παραχωρήσει ζωντανή συνέντευξη στην τηλεόραση του Bloomberg.

Ο υπουργός Εξωτερικών, ενόψει της 81ης Συνόδου της Γενικής Συνέλευσης του ΟΗΕ, ξεκαθάρισε ότι η χώρα μας επιδιώκει σταθερότητα, ειρήνη και σχέσεις καλής γειτονίας στην Ανατολική Μεσόγειο, απαντώντας έτσι στις ανιστόρητες και προκλητικές αξιώσεις της Τουρκίας

ΗΧΗΡΟ ΜΗΝΥΜΑ ΓΕΡΑΠΕΤΡΙΤΗ ΣΤΗΝ ΑΓΚΥΡΑ

«Καμία έκπτωση σε ζητήματα κυριαρχίας και κυριαρχικών δικαιωμάτων»

Γράφει η
Αλεξία Τασούλη

Μηνύματα προς την Τουρκία αναμένεται να στείλει ο πρωθυπουργός από τη βήμα της Γενικής Συνέλευσης του ΟΗΕ στη Νέα Υόρκη. Σε ερώτηση προς τον κυβερνητικό εκπρόσωπο για τις απειλές από την τουρκική πλευρά, με αφορμή και τη δήλωση του Τούρκου υπουργού Εξωτερικών Χακάν Φιντάν ότι «η ισχύς μας είναι γνωστή», ο κ. Μαρινάκης υπογράμμισε ότι η ελληνική κυβέρνηση κινείται με γνώμονα την ενίσχυση της χώρας και την προστασία των εθνικών συμφερόντων. «Έχουμε αποδείξει στην πράξη επτά χρόνια ότι κάθε μας κίνηση υπαγορεύεται από έναν μόνο στόχο: την ενδυνάμωση της χώρας και την προστασία διαχρονικών εθνικών συμφερόντων, χωρίς καμία υπόνοια υποχωρητικότητας», ανέφερε χαρακτηριστικά.

«Η Ελλάδα ούτε υποχωρεί ούτε δέχεται απειλές», τόνισε ο κυβερνητικός εκπρόσωπος, προσθέτοντας ότι η χώρα «συνεχίζει και δυναμώνει» και υπερασπίζεται τα εθνικά της συμφέροντα «με σεβασμό πάντα στο Διεθνές Δίκαιο». Παράλληλα, ο κ. Μαρινάκης επανέλαβε ότι η Αθήνα παραμένει προσηλωμένη στον διάλογο με την Τουρκία, διευκρινίζοντας ωστόσο ότι ο διάλογος δεν σημαίνει υποχώρηση. «Πιστεύουμε στον διάλογο, αλλά αυτό δεν συνεπάγεται υποχώρηση ή αφέλεια», σημείωσε.

Ο κυβερνητικός εκπρόσωπος χαρακτήρισε, επίσης, «ανιστόρητες» τις σχετικές διατυπώσεις της τουρκικής πλευράς, ενώ αναφέρθηκε και στην αποτρεπτική ισχύ της χώρας, σημειώνοντας ότι οι Ένοπλες Δυνάμεις «απαντούν στο πεδίο». Η κυβέρνηση, όπως προκύπτει από τις δηλώσεις του κ. Μαρινάκη, συνδέει την ενίσχυση της αποτρεπτικής ικανότητας της χώρας με την υπεράσπιση των εθνικών συμφερόντων, διατηρώντας παράλληλα ανοιχτό τον δρόμο του διαλόγου και της διπλωματίας.

«Η Ελλάδα παραμένει προσηλωμένη στο Διεθνές Δίκαιο»

Ο υπουργός Εξωτερικών Γιώργος Γεραπετρίτης σε συνέντευξή του στην εφημερίδα «Εθνικός Κήρυκας» δήλωσε ότι «σε ένα εξαιρετικά ασταθές και ραγδαία μεταβαλλόμενο γεωπολιτικό τοπίο, όπου η λογική της ισχύος επιχειρεί συχνά να υποκαταστήσει τη δύναμη των κανόνων, η Ελλάδα παραμένει σταθερά προσηλωμένη στο Διεθνές Δίκαιο, στον Χάρτη των Ηνωμένων Εθνών και στην αποτελεσματική πολυμέρεια». Όπως ανέφερε, η ελληνική προεδρία του Συμβουλίου Ασφαλείας τον Οκτώβριο, για δεύτερη φορά στην τρέχουσα θητεία της ως μη μόνιμου μέλους του οργάνου, έρχεται σε μία ιδιαίτερα κρίσιμη στιγμή. Μεταξύ άλλων θα συμπέσει με τη φάση της διαδικασίας επιλογής του νέου γενικού γραμματέα του ΟΗΕ, ενώ το Συμβούλιο θα κληθεί να χειριστεί σημαντικές περιφερειακές κρίσεις και να λάβει αποφάσεις σε σημαντικούς φακέλους. «Η Ελλάδα επιδιώκει σταθερότητα, ειρήνη και σχέσεις καλής γειτονίας στην Ανατολική Μεσόγειο, χωρίς όμως καμία έκπτωση σε ζητήματα κυριαρχίας και κυριαρχικών δικαιωμάτων. Η ενίσχυση του διεθνούς και διπλωματικού αποτυπώματος της χώρας μάς επιτρέπει να προσερχόμαστε στον διάλογο με αυτοπεποίθηση και με σταθερή προσήλωση στις αρχές μας, αναδεικνύοντας τα επιχειρήματά μας», τόνισε ο υπουργός Εξωτερικών.

Στη συνέχεια ο κ. Γεραπετρίτης επισήμανε ότι «παρατηρείται μια όξυνση από τουρκικής πλευράς, μεταξύ άλλων ως αντίδραση σε πρωτοβουλίες που έχει αναλάβει η Ελλάδα για την προάσπιση των δικαιωμάτων και των συμφερόντων της. Γιατί η χώρα μας επενδύει στην ισχυροποίηση των συμμαχιών της και των στρατηγικών εταιρικών σχέσεών της, έχει ανακτήσει πραγματική ισχύ, η οποία εδράζεται στην αμυντική της θωράκιση, στην οικονομική της ανάκαμψη και στη διεθνή της θέση».

Ωστόσο, σημείωσε ότι ο διάλογος με την Τουρκία θα πρέπει να συνεχιστεί: «Σήμερα δεν συντρέχουν ακόμη οι προϋποθέσεις για να αρχίσει ουσιαστική συζήτηση για την οριοθέτηση. Η Ελλάδα θα συνεχίσει να επιδιώκει την ειρήνη και την καλή γειτονία, πάντοτε με γνώμονα την καθολική εφαρμογή της διεθνούς νομιμότητας».

Μπαράζ επαφών του Έλληνα ΥΠΕΞ

Σειρά επαφών και συναντήσεων είχε χθες το πρόγραμμα του υπουργού Εξωτερικών, στο πλαίσιο της 81ης Συνόδου της Γενικής Συνέλευσης του Οργανισμού Ηνωμένων Εθνών. Ο Έλληνας ΥΠΕΞ συμμετείχε στην άτυπη συνάντηση της «Ομάδας Φίλων των Δυτικών Βαλκανίων» καθώς και στο άτυπο Συμβούλιο Εξωτερικών Υποθέσεων της Ευρωπαϊκής Ένωσης.

Στο περιθώριο των εργασιών, ο κ. Γεραπετρίτης έχει επίσης διμερείς συναντήσεις με τον νέο πρόεδρο της Γενικής Συνέλευσης του ΟΗΕ Χαλιλούρ Ραχμάν καθώς και με τον υπουργό Εξωτερικών της Αλγερίας Αχμέντ Ατάφ.

Οι επαφές εντάσσονται στο πρόγραμμα του κ. Γεραπετρίτη κατά την παρουσία του στη Νέα Υόρκη για τις εργασίες της Γενικής Συνέλευσης.

Με την υπογραφή του Νίκου Καραμανλή

ΑΠΟΚΑΛΥΨΗ 1
Το μυστικό deal Αθήνας και Παρισιού για το καλώδιο που προκαλεί νευρική κρίση στον Ερντογάν

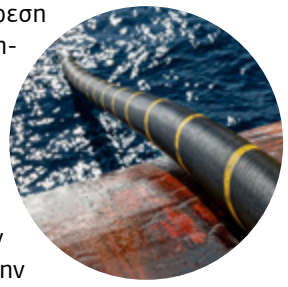

Καλή σας ημέρα! Σήμερα θα κάνω μια εξαίρεση και θα ξεκινήσω από το δύσβατο τοπίο των ελληνοτουρκικών σχέσεων και μια πληροφορία που θα εξοργίσει ακόμα περισσότερο τους φίλους μας τους Τούρκους. Πληροφορήθηκα, λοιπόν, από υψηλόβαθμη και πολύ αξιόπιστη πηγή μου ότι η Αθήνα και το Παρίσι ετοιμάζονται να εκδώσουν ανακοίνωση με την οποία θα ενημερώνουν τα παράκτια κράτη, δηλαδή και την Τουρκία, για την επανέναρξη των εργασιών της ηλεκτρικής διασύνδεσης Ελλάδας - Κύπρου. Το περιεχόμενο της ανακοίνωσης έχει ήδη συμφωνηθεί και το μόνο που απομένει να αποφασιστεί είναι αν θα τη διαβιβάσει στα κράτη, πιθανότατα και στην Αίγυπτο, η γαλλική εταιρεία Meridiam, το ερευνητικό πλοίο ή η γαλλική κυβέρνηση. Η Αθήνα δεν διαφωνεί με κανένα από τα τρία σενάρια, οπότε την απόφαση θα πάρει το Παρίσι. Ούτως ή άλλως, η ελληνική θέση είναι ξεκάθαρη και νομικά κατοχυρωμένη. Η Αθήνα, βέβαια, όπως και το Παρίσι, γνωρίζουν προκαταβολικά ότι πιθανότατα η ανακοίνωση με την οποία θα ενημερώνεται η Τουρκία δεν θα κριθεί επαρκής από τον Ερντογάν, ακόμα και αν είναι το ίδιο το γαλλικό κράτος ο αποστολέας. Οπότε ετοιμαστείτε, γιατί στο Αιγαίο και την Ανατολική Μεσόγειο αναμένονται νέες, πολύ δυνατές αναταράξεις.

Η χάραξη κόκκινων γραμμών που θα στείλει ηχηρό μήνυμα στην Άγκυρα

Σε αυτό το σημείο θα μου επιτρέψετε να κάνω ένα σχόλιο με αφορμή τις ελληνοτουρκικές σχέσεις που δείχνουν να βαδίζουν σε νέα... μονοπάτια. Η πατρίδα μας στερείται αναγκαιότητας για ηχηρά συνθήματα, απαιτώντας συνεκτικό οδικό χάρτη, θεσμική σταθερότητα και διακομματική σύμπνοια. Απέναντι στους συνεχείς τακτικισμούς της γείτονος, η δική μας πυξίδα οφείλει να παραμένει αμετακίνητη από εγχώριες σκοπιμότητες. Η ομοψυχία δεν προϋποθέτει απόλυτη σύμπτωση αλληλοσυγκρουόμενων απόψεων, αλλά συνειδητή συμφωνία για τα ανεκτά όρια και τις ανυπέρβλητες κόκκινες γραμμές. Στην εύφλεκτη γεωπολιτική σκακιέρα, η πραγματική ισχύς μας συμπυκνώνεται στη σοβαρή, ενιαία εκπροσώπηση. Αυτό το μήνυμα πρέπει να καταστεί σαφές παντού. Οι απέναντι ας δοκιμάζουν αντοχές, αρκεί εμείς να γνωρίζουμε εκ των προτέρων πού σταματάμε.

@Έμαθα από στενό φίλο ότι στην εταιρεία που εργάζεται έστειλαν «ραβασάκια» σε εργαζομένους, κάτω των 45, να παρουσιαστούν σε βάσεις για μετεκπαίδευση. Το ψάχνω και θα σας ενημερώσω.

ΑΠΟΚΑΛΥΨΗ 2
Ο γερμανικός σκόπελος στη μείωση φόρων και το δίλημμα Μητσοτάκη

Αφήνω πίσω τα εθνικά και σας πάω στα οικονομικά. Όχι στο νέο πακέτο μέτρων, αλλά στο τι προσδοκούμε από την Ευρώπη για τον δύσκολο χειμώνα, όπως σας έχω γράψει ειδικά τις τελευταίες ημέρες. Συζητώντας με έμπειρο οικονομικό αναλυτή, που έχει «focus» ενημέρωση, μου έλεγε ότι, όπως σε κάθε κρίση, η Ευρωπαϊκή Ένωση είναι διχασμένη ανάμεσα σε Βορρά και Νότο. Η Αθήνα ζητά δημοσιονομική ευελιξία για μείωση του Ειδικού Φόρου Κατανάλωσης, αλλά η πρόταση δεν προχωρά. Αντίθετα, ισχυρά κράτη προωθούν τη φορολόγηση των υπερκερδών των διυλιστηρίων. Αν αποφασιστεί, η κυβέρνηση θα βρεθεί σε δύσκολη θέση. Το έχει πράξει ήδη δύο φορές, ενώ τώρα τα διυλιστήρια έβαλαν πλάτη στις επιδοτήσεις. Παράλληλα, το σενάριο μείωσης του ΦΠΑ που συζητιέται στις Βρυξέλλες είναι εξαιρετικά δύσκολο για τη χώρα μας. Θα δημιουργούσε σημαντική μαύρη τρύπα στα κρατικά έσοδα, που θα πρέπει να αντιμετωπιστεί άμεσα. Οπότε, ο καθένας αντιλαμβάνεται τις λεπτές ισορροπίες.

ΠΑΡΑΣΚΗΝΙΟ 1
Η άρση ασυλίας της Λατινοπούλου που φέρνει δικαστικές εξελίξεις

Από το ευρωπαϊκό παρασκήνιο περνάω κατευθείαν στις δικαστικές περιπέτειες της Λατινοπούλου που έγιναν ξαφνικά χθες viral. Η άρση της ασυλίας της από το Ευρωκοινοβούλιο δεν συνιστά απλώς μια τυπική διαδικασία. Θα διερευνηθούν σε βάθος οι καταγγελίες του πρώην στελέχους της Φωνής Λογικής Κωνσταντίνου Μπογδάνου για πλαστές υπογραφές στην ιδρυτική διακήρυξη του κόμματος στον Άρειο Πάγο. Έτσι, η υπόθεση περνά στα χέρια της ελληνικής Δικαιοσύνης. Αν οι αιτιάσεις αποδειχθούν βάσιμες, η Λατινοπούλου θα χάσει την έδρα της, η οποία λόγω κατανομής θα περάσει στη Νέα Δημοκρατία. Θυμίζω ότι πρώτος επιλαχών στην Ευρωβουλή είναι ο Στέλιος Κυμπουρόπουλος, ο οποίος παρακολουθεί στενά τις εξαιρετικά ενδιαφέρουσες εξελίξεις...

ΑΠΟΚΑΛΥΨΗ 3
Το γεύμα στον Νότο, η πολιορκία Σαμαρά στον επιχειρηματία ΚΚ και το άγχος της Αφροδίτης

Επί τη ευκαιρία, θα σας δώσω σήμερα ένα αποκαλυπτικό παρασκήνιο, το οποίο μου το έδωσε φόρα παρτίδα ο γραβατωμένος ψιθυριστής μου. Το έμαθε σε γεύμα στα νότια προάστια από κάργα δεξιά πηγή, που γνωρίζει άριστα την ανθρωπογεωγραφία της «γαλάζιας» παράταξης. Προσέξτε. Η Αφροδίτη Λατινοπούλου έχει σοβαρό πρόβλημα με τις υπογραφές, όπως επιβεβαιώνουν όσοι ξέρουν. Το ανέβασμα των τόνων στο Ευρωκοινοβούλιο καθόλου δεν τη βοηθά και ήδη τρέχει δικαστικά, όπως σας ανέφερα. Ο Αντώνης Σαμαράς, πάντως, περιμένει στη γωνία να παραλάβει τα στελέχη που τον ενδιαφέρουν, ειδικά τον επιχειρηματία ΚΚ, μόλις δοθεί η ευκαιρία. Σιγά, θα τολμούσα να γράψω, μην αφήσει τον συγκεκριμένο στην ευρωβουλευτή. Όταν γίνει η μεταγραφή, ο ΚΚ θα βρεθεί από πρώτος στο χωριό τελευταίος στην πόλη, σε ένα σχήμα ήδη δομημένο. Τζάμπα δηλαδή οι πρόσφατες φωτογραφίες με την Αφροδίτη και οι διαβεβαιώσεις... Η γραμμή επικοινωνίας του ΚΚ με τον ΑΣ κρατήθηκε ανοιχτή, αν και ο επιχειρηματίας επιμένει ότι μένει. Πάντως, η πηγή μου ήταν ξεκάθαρη: οι διεργασίες στη δεξιά πολυκατοικία φουντώνουν επικίνδυνα. Ο πρώην πρωθυπουργός παρακολουθεί τις εξελίξεις με προσοχή και ετοιμάζει τις επόμενες κινήσεις του. Η Λατινοπούλου βλέπει το έδαφος κάτω από τα πόδια της να τρίζει, ενώ οι ισορροπίες αλλάζουν δραματικά. Θα δείξει πώς θα εξελιχθεί το πολιτικό θρίλερ.

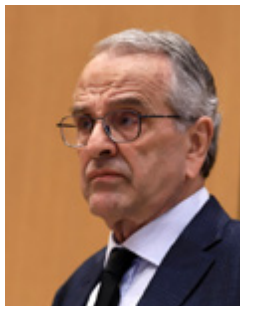

Συνέχεια στην επόμενη σελίδα

ΠΑΡΑΣΚΗΝΙΟ 2

Ο Στίγκας, η κροζίνη στους Σπαρτιάτες και η νέα κίνηση Κασιδιάρη που μπλοκάρεται

Σας μεταφέρω τώρα στους διαδρόμους της Βουλής, όπου η λαχανιασμένη κοινοβουλευτική πηγή μου με περίμενε χθες για τις απαραίτητες διευκρινίσεις. Μπορεί να έγινε τεράστιος θόρυβος για το αν την κροζίνη στους Σπαρτιάτες την έδινε ο Κασιδιάρης, όπως είχε καταγγείλει ο Βασίλης Στίγκας, τώρα όμως αποδεικνύεται ξεκάθαρα πως τουλάχιστον τρεις βουλευτές του μορφώματος ήταν δικοί του άνθρωποι. Οι πρώην Σπαρτιάτες Ιωάννης Δημητροκάλλης, Διονύσης Βαλτογιάννης και Γιώργος Μανούσος είχαν συγκροτήσει ατύπως την ομάδα Συμμαχία Ελλήνων από τον Σεπτέμβριο του 2025. Με αυτήν ακριβώς ανακοίνωσε ότι συντάσσεται ο Κασιδιάρης, χωρίς πάντως να προσδιορίζει πώς θα είναι υποψήφιος. Σύμφωνα με την πηγή μου, η γνωστή τροπολογία Βορίδη, που λειτούργησε ως «κόφτης» το 2023, θεωρείται υπερεπαρκής για να βάλει οριστική φραγή στις πολιτικές φιλοδοξίες του καταδικασμένου. Η Δικαιοσύνη θα μιλήσει ξανά...

Η SingularLogic και το deal 22 εκατομμυρίων που φέρνει τριγμούς στη Βουλή

Μένω στη Βουλή και στην κοινοβουλευτική πηγή, η οποία με ενημέρωσε ότι ο Μάριος Σαλμάς έθεσε ζήτημα για το αδιάβλητο των εκλογών από τη SingularLogic. Ο ανεξάρτητος βουλευτής κατέθεσε επίκαιρη ερώτηση, επισημαίνοντας ότι η εταιρεία ανέλαβε έργο 22 εκατομμυρίων στο υπουργείο Πολιτισμού, περιλαμβάνοντας ακόμα και τα εισιτήρια των αρχαιολογικών χώρων, μέσω φωτογραφικού διαγωνισμού. Ερωτάται μάλιστα ο υπουργός Εσωτερικών εάν υφίσταται σύγκρουση συμφερόντων για τη συγκέντρωση των αποτελεσμάτων και αν εξετάζεται εναλλακτική λύση. Αξίζει να σημειωθεί πως τα ίδια ακριβώς κατήγγειλε από το βήμα της Βουλής, λίγες μόλις ημέρες πριν, και ο Κυριάκος Βελόπουλος, δημιουργώντας ένα απροσδόκητο μέτωπο αμφισβήτησης γύρω από τις κρίσιμες διαδικασίες.

ΠΑΡΑΣΚΗΝΙΟ 3

Ο Ερρίκος Αρώνες νίκησε τα ξένα funds για το διαμάντι του Ζαγορίου στο Aristi Resort

Στροφή σε οικονομικό mood και στον δικό μου άνθρωπο που κινείται εντόνως στην πιάτσα και μου δίνει hot ειδήσεις. Κατ' αρχάς, με ενημέρωσε για την άγρια μάχη που έδωσε η Hellenic Properties του Ερρίκου Αρώνες, προτού βάλει υπογραφή για το Aristi Mountain Resort. Σύμφωνα με όσα μου είπε, κολοσσοί του real estate και ξένα funds πολιορκούσαν επί μήνες το βραβευμένο κατάλυμα, βλέποντας χρυσωρυχείο στα Ζαγοροχώρια. Τελικά, ο Αρώνες με τον Βασίλη Παχυγιάννη κέρδισαν την παρτίδα χάρη στην πράσινη φιλοσοφία και το δωδεκάμηνο πλάνο τους. Στα πηγαδάκια της Αθήνας λέγεται πως το τίμημα άγγιξε δυσθεώρητα ύψη, με τους ντόπιους να περιμένουν τώρα να δουν αν τα σχέδια θα γίνουν πράξη. Η αγορά πάντως παρακολουθεί στενά τις κινήσεις τους, καθώς οι επενδύσεις στον ορεινό τουρισμό αποκτούν νέες, εξαιρετικά ενδιαφέρουσες προοπτικές.

Το καναδικό συνταξιοδοτικό ταμείο PSP Investments και τα σενάρια αλλαγής ισορροπιών στο «Ελευθέριος Βενιζέλος»

Στο ίδιο κλίμα, οι κεραίες μου έπιασαν έντονη κινητικότητα γύρω από το Αεροδρόμιο Αθηνών, του οποίου η μετοχή εκτινάχθηκε σε ιστορικά υψηλά. Τα ικανοποιητικά αποτελέσματα εξαμήνου και οι αλλαγές στο επενδυτικό πλάνο έδωσαν ώθηση, καθώς οι εργασίες αναβάθμισης δεν θα επηρεάσουν την εμπορική δραστηριότητα. Ωστόσο, το παρασκήνιο κρύβει ειδήσεις. Πληροφορούμαι πως ίσως δούμε μετοχικές ανακατατάξεις στο άμεσο μέλλον. Υπενθυμίζω ότι ο έλεγχος ανήκει στο καναδικό συνταξιοδοτικό ταμείο PSP Investments, έναν από τους μεγαλύτερους θεσμικούς παίκτες του Καναδά. Οι συζητήσεις φουντώνουν στους επιχειρηματικούς κύκλους και μένει να δούμε αν οι ψίθυροι για ανακατατάξεις θα επιβεβαιωθούν στην πράξη.

Το ταξίδι Μητσοτάκη, η Nvidia και το ψηφιακό άλμα της ΔΕΗ

Κάνω μια μικρή παρένθεση, όπως ακριβώς μου μετέφερε ο κουστουμαρισμένος φίλος μου που γνωρίζει άριστα τη χρηματιστηριακή αγορά. Με ύφος ικανοποίησης, μου είπε ότι έκαναν εξαιρετικά θετική εντύπωση στην επενδυτική κοινότητα το ταξίδι του πρωθυπουργού στις ΗΠΑ και οι επαφές με κορυφαίους τεχνολογικούς γίγαντες, όπως η Nvidia και η Tesla. Όπως μου τόνισε, οι συναντήσεις αυτές έγιναν μόλις λίγα εικοσιτετράωρα μετά τη μεγάλη συμφωνία της ΔΕΗ με την Amazon Web Services για το data center στην Κοζάνη. Πρόκειται για γιγαντιαία επένδυση, που επιβεβαιώνει πως η χώρα εισέρχεται δυναμικά στον παγκόσμιο χάρτη της υψηλής τεχνολογίας, προσφέροντας ουσιαστικές προοπτικές ανάπτυξης.

Οι περίεργοι ψίθυροι στα αθηναϊκά σαλόνια για το real estate

Καλά ενημερωμένη πηγή από τον χώρο των κατασκευών μού μετέφερε το σοκ που επικρατεί στα αθηναϊκά σαλόνια. Μου είπε λοιπόν ότι ο νέος φόρος δεκαπέντε τοις εκατό στην αλλαγή ιδιοκτησίας για αγοραστές εκτός Ευρωπαϊκής Ένωσης μονοπωλεί το ενδιαφέρον. Επενδυτές και στελέχη μετρούν τις ζημίες, εκφράζοντας αγωνία για την τύχη των συμφωνιών σε πολυτελή ακίνητα. Ενώ η αγορά ζυγίζει τις επιπτώσεις στη ζήτηση, το παρασκήνιο επικεντρώνεται σε προτάσεις για ευνοϊκότερη μεταχείριση των κτιρίων που μετατρέπονται σε κατοικίες, ώστε τα κεφάλαια να κατευθυνθούν στην παραγωγή νέου αποθέματος. Οι συζητήσεις φουντώνουν, καθώς όλοι περιμένουν να δουν τις τελικές αποφάσεις της κυβέρνησης.

Ο Αλκιβιάδης Στεφανής, το Άγιον Όρος και οι διπλωματικές ισορροπίες

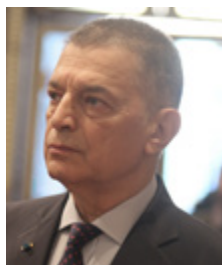

Θα κλείσω τη σημερινή μας βόλτα με ένα ιερό παρασκήνιο από τη Θράκη, καθώς με μεγάλη επιτυχία πραγματοποιήθηκε στο Πνευματικό Κέντρο της Ιεράς Μητροπόλεως Αλεξανδρουπόλεως η εκδήλωση με ομιλητή τον Αλκιβιάδη Στεφανή. Ο στρατηγός εα και πολιτικός διοικητής του Αγίου Όρους ανέπτυξε το καίριο θέμα «Θρησκευτική Διπλωματία και Άγιον Όρος». Ο Στεφανής ανέδειξε τη συμβολή της Ορθοδοξίας στην προώθηση της ειρήνης, εστιάζοντας στον διαχρονικό ρόλο της αθωνικής πολιτείας ως παγκόσμιου πνευματικού κέντρου. Στο τέλος της βραδιάς προσέφερε στον Μητροπολίτη Άνθιμο μια εικόνα της Παναγίας ως αναμνηστικό δώρο.

Η ΒΡΟΧΑ...

Κρύο πολύ
κι εκείνο το βράδυ το φεγγάρι
δεν βγήκε, τα σύννεφα χαμηλώσανε
και η βρόχα έπεφτε, στρέιτ θρου.

Θα ανοίξουν, λένε, οι ουρανοί και η θερμοκρασία θα πέσει. Ε και; Φθινόπωρο γαρ.

Δεν είναι η πρώτη φορά που ο Όμιλος Λάτση εμφανίζεται μη αξιόπιστος στην Ελλάδα, όταν υπάρχει το παρελθόν με τα κατορθώματα στη Eurobank και την Εθνική Τράπεζα

LAMDA DEVELOPMENT - ΕΛΛΗΝΙΚΟ

Η εξαπάτηση των επενδυτών για τις καθυστερήσεις στην παράδοση των κατοικιών με την άδεια της Επιτροπής Κεφαλαιαγοράς

του **ειδικού συνεργάτη**

Χωρίς τέλος είναι τα κατορθώματα της Lamda Development και της διοίκησης Οδυσσέα Αθανασίου, καθώς δεν έφτανε το φιάσκο της συμφωνίας με την ION, για το οποίο έχετε ήδη ενημερωθεί αναλυτικά από την «Political», ήρθαν να προστεθούν και άλλα με τη δημοσίευση των απογοητευτικών αποτελεσμάτων εξαμήνου που ανακοίνωσε η εταιρεία.

Τα απογοητευτικά αποτελέσματα έχουν αιτία και αφορμή, αλλά η εταιρεία δεν ενημέρωσε τους επενδυτές. Μάλιστα, λίγες ημέρες πριν από τη δημοσίευση των αποτελεσμάτων άφησε να σέρνονται διάφορες φήμες περί θετικών εξελίξεων και να γίνεται παιχνίδι στη μετοχή, πιάνοντας στη φάκα ανυποψίαστους επενδυτές και δίνοντας την ευκαιρία στους μυημένους να ξεφορτώσουν.

Ρυθμοί χελώνας

Η αιτία και η αφορμή έχει ονοματεπώνυμο και λέγεται Riviera Tower και οι καθυστερήσεις στην ολοκλήρωση του έργου που ενεργοποιούν ποινικές ρήτρες για τις οποίες δεν υπάρχει καμία σαφής ενημέρωση. Όπως δεν υπάρχει σαφής ενημέρωση και για καθυστερήσεις σε άλλα έργα που έπρεπε να παραδοθούν, για παράδειγμα το Cove Residences,

Η διοίκηση Οδυσσέα Αθανασίου κάνει ότι δεν καταλαβαίνει, παρά το γεγονός ότι για τη συγκεκριμένη εξέλιξη όφειλε να ενημερώσει το επενδυτικό κοινό αναλυτικά για τις επιβαρύνσεις που προκύπτουν. Το εντυπωσιακό είναι ότι κάνει την ανήξερη και η διοίκηση της Βασιλικής Λαζαράκου στην Επιτροπή Κεφαλαιαγοράς, η οποία αναλώνει τον χρόνο της σε εκδηλώσεις, ημερίδες και άλλες χαρές και «πανηγύρια» μαζί με την αντιπρόεδρο Νατάσσα Στάμου. Και όταν αναφέρεται μια υποχρέωση ενημέρωσης, θα πρέπει να γίνει σαφές ποιο είναι το νέο χρονοδιάγραμμα, πόση είναι η επιβάρυνση με βάση το νέο χρονοδιάγραμμα, αλλά και ποια θα είναι η επιβάρυνση αν υπάρχει και νέα παραβίαση.

Αγοραστές κατοικιών

Το ζήτημα της καθυστερημένης υλοποίησης των έργων δεν αφορά μόνο τους επενδυτές στο χρηματιστήριο αλλά και τους αγοραστές των κατοικιών έναντι των οποίων η Lamda αποδεικνύεται ότι δεν είναι αξιόπιστη.

Αξίζει να σημειωθεί ότι οι καθυστερήσεις στις παραδόσεις ψαλιδίζουν τα προσδοκώμενα κέρδη και επηρεάζουν την αποτίμηση της μετοχής. Και αν ληφθούν υπ' όψιν και τα φαινόμενα που αποκάλυψε η «Political» με την επένδυση της ION, τότε το μείγμα είναι εκρηκτικό.

Βέβαια δεν είναι η πρώτη φορά που ο Όμιλος Λάτση εμφανίζεται μη αξιόπιστος στην Ελλάδα, όταν υπάρχει το παρελθόν με τα κατορθώματα στη Eurobank και την Εθνική Τράπεζα. Για όλα αυτά όμως υπάρχουν διαρκής ατιμωρησία και έλλειψη εποπτείας και ελέγχου που δείχνουν την υποτέλεια έναντι ενός ομίλου που δεν τιμά την υπογραφή του.

Κοροϊδία

Και βέβαια με την άδεια της Επιτροπής Κεφαλαιαγοράς κοροϊδεύει χωρίς αιδώ τους επενδυτές, ανακοινώνοντας στο εξάμηνο άσχετα πράγματα σε πηχυαίους τίτλους και συγκεκριμένα ότι «η συνολική αξία του επενδυτικού χαρτοφυλακίου του ομίλου ξεπέρασε τα 3,9 δισ. ευρώ», ότι τα ενοποιημένα λειτουργικά αποτελέσματα (EBITDA) του ομίλου ανήλθαν στα 22 εκατ. ευρώ και ότι το The Ellinikon εισέρχεται στο στάδιο παράδοσης, με επιτάχυνση της κατασκευαστικής δραστηριότητας τόσο στα οικιστικά έργα όσο και στα έργα υποδομής.

Από το κακό στο χειρότερο

Το ότι η κερδοφορία πάει από το κακό στο χειρότερο είναι απλά λεπτομέρεια. Με βάση αυτήν τη λεπτομέρεια, στο εξάμηνο ο όμιλος είχε ζημιές 41 εκατ. ευρώ ενώ υπόσχεται επί χρόνια λαγούς με πετραχήλια. Αν κάποιος ψάξει πιο βαθιά στις οικονομικές καταστάσεις, καταλαβαίνει ότι έχει ζημιά και από πωλήσεις ακινήτων στο εξάμηνο και πρέπει να εξηγήσουν στους επενδυτές πώς κατάφεραν αυτό το θαύμα σε μια αγορά ακινήτων που καλπάζει ξέφρενα τα τελευταία χρόνια. Πρόκειται για ταλέντο ή κάτι άλλο συμβαίνει και «καίγονται» σταθερά οι επενδυτές που πόνταραν στις ικανότητες Λάτση και των πουλέν του;

Μετά την πρόσφατη συνάντηση Μητσοτάκη, Χριστοδουλίδη, Αλ Σίσι στο Ελ Αλαμέιν και την κοινή άσκηση «Μέδουσα», ο υπουργός Εθνικής Άμυνας συναντιέται σήμερα με τους ομολόγους του για να χαράξουν τα επόμενα βήματα της στρατηγικής συνεργασίας των τριών χωρών

Ο ΝΙΚΟΣ ΔΕΝΔΙΑΣ ΣΤΟ ΚΑΪΡΟ

Τρεις κινήσεις που «δένουν» αμυντικά Ελλάδα, Κύπρο, Αίγυπτο

Γράφει ο
Βασίλης Σκουλαράκος

Τρεις κινήσεις μέσα σε μόλις 14 ημέρες. Από το Ελ Αλαμέιν στην άσκηση «Μέδουσα» και από τα νερά της Κρήτης στο Κάιρο. Ελλάδα, Αίγυπτος και Κύπρος ανεβάζουν ταχύτητα στην αμυντική τους συνεργασία, μεταφέροντας πλέον το βάρος από τις πολιτικές διακηρύξεις στο πεδίο, στη διαλειτουργικότητα των Ενόπλων Δυνάμεων και στις τεχνολογίες του σύγχρονου πολέμου.

Ο υπουργός Εθνικής Άμυνας Νίκος Δένδιας βρίσκεται σήμερα στην αιγυπτιακή πρωτεύουσα για την τριμερή συνάντηση με τον υπουργό Άμυνας της Αιγύπτου, στρατηγό Ζάχερ, και τον Κύπριο υπουργό Άμυνας Βασίλη Πάλμα.

Στο τραπέζι μπαίνουν οι επόμενες κοινές ασκήσεις, η επιχειρησιακή διαλειτουργικότητα, η εκπαίδευση, οι νέες τεχνολογίες και η αμυντική καινοτομία, σε μια συγκυρία κατά την οποία ολόκληρη η Ανατολική Μεσόγειος βρίσκεται αντιμέτωπη με ένα εξαιρετικά σύνθετο περιβάλλον ασφαλείας και με μια Τουρκία που απειλεί να πυρπολήσει την ειρήνη και τη σταθερότητα στην περιοχή.

Διπλωματική κινητικότητα και επιχειρησιακή ετοιμότητα

Η χρονική ακολουθία έχει ιδιαίτερη σημασία. Στις 8 Σεπτεμβρίου οι ηγέτες των τριών χωρών συναντήθηκαν στο Ελ Αλαμέιν. Δύο ημέρες αργότερα άρχισε η «Μέδουσα», με ελληνικές, αιγυπτιακές και κυπριακές δυνάμεις να εκπαιδεύονται από κοινού σε σενάρια που απορρέουν από τα σύγχρονα θέατρα επιχειρήσεων. Τέσσερις ημέρες μετά την ολοκλήρωση της άσκησης, οι τρεις υπουργοί Άμυνας κάθονται στο ίδιο τραπέζι στο Κάιρο. Πολιτική συνεννόηση, επιχειρησιακή εφαρμογή και σχεδιασμός της επόμενης ημέρας συνθέτουν μια αλληλουχία που αποτυπώνει το βάθος που έχει αποκτήσει η τριμερής συνεργασία.

Το πρώτο μήνυμα είχε δοθεί από το Ελ Αλαμέιν. Κυριάκος Μητσοτάκης, Αμπντέλ Φατάχ αλ Σίσι και Νίκος Χριστοδουλίδης επαναβεβαίωσαν τη στρατηγική σημασία ενός σχήματος συνεργασίας που μετρά ήδη 12 χρόνια, με την Αθήνα να χαρακτηρίζει την τριμερή «πυλώνα ασφάλειας» σε μια περιοχή συγκρούσεων και ανταγωνισμών.

Ιδιαίτερη βαρύτητα είχε η αναφορά στο Διεθνές Δίκαιο και ειδικά στο Δίκαιο της Θάλασσας. Η συμφωνία Ελλάδας και Αιγύπτου για τη μερική οριοθέτηση ΑΟΖ προβλήθηκε ξανά ως παράδειγμα διευθέτησης θαλάσσιων ζωνών μέσω διαλόγου και σεβασμού των κυριαρχικών δικαιωμάτων.

Η πολιτική συνεννόηση, όμως, δεν έμεινε στις δηλώσεις. Από τις 10 έως τις 18 Σεπτεμβρίου, η «Μέδουσα» έφερε δυνάμεις Ελλάδας, Αιγύπτου, Κύπρου, Γαλλίας και Ιταλίας στην Κρήτη και το Αιγαίο. Αεροπορικές, ναυτικές, αμφίβιες και επιχειρήσεις ειδικών δυνάμεων εκτελέστηκαν σε ένα σύνθετο επιχειρησιακό περιβάλλον, με αντικείμενα που αντανακλούν πλέον ευθέως τα διδάγματα των σύγχρονων συγκρούσεων.

FPV drones χρησιμοποιήθηκαν για την αντιμετώπιση πολλαπλών ταυτόχρονων απειλών, ενώ παρουσιάστηκε επιχειρησιακά και το ελληνικό σύστημα αντιμετώπισης UAV «Κένταυρος». Στη DV Day, την περασμένη Παρασκευή, βρέθηκαν μαζί ο αρχηγός ΓΕΕΘΑ, στρατηγός Δημήτριος Χούπης, και ο Αιγύπτιος ομόλογός του, αντιστράτηγος Αμπντέλ Φατάχ Ιμπραήμ Χαλίφα, μαζί με την κυπριακή στρατιωτική ηγεσία.

Ακριβώς πάνω σε αυτή την επιχειρησιακή βάση έρχεται η σημερινή συνάντηση των τριών υπουργών Άμυνας. Το ενδιαφέρον ασφαλώς και δεν εστιάζει μόνο στις συνεκπαιδεύσεις.

Η αναφορά στην αμυντική καινοτομία και στις νέες τεχνολογίες δείχνει ότι οι τρεις πλευρές εξετάζουν τρόπους ώστε η συνεργασία να προσαρμοστεί στις νέες απαιτήσεις του πεδίου μάχης. Drones και anti-drone συστήματα, ηλεκτρονικός πόλεμος, δικτύωση μέσων και ανταλλαγή επιχειρησιακής εμπειρίας βρίσκονται πλέον στον πυρήνα της στρατιωτικής εξέλιξης διεθνώς. Η «Μέδουσα» έδειξε ήδη ότι η συνεκπαίδευση των τριών χωρών περνά και σε αυτά τα αντικείμενα. Το ζητούμενο τώρα είναι πόσο βαθύτερα μπορεί να φτάσει αυτή η συνεργασία.

Ηχηρό μήνυμα στην Άγκυρα

Υπάρχει, ταυτόχρονα, και το μεγάλο γεωπολιτικό φόντο: Η Τουρκία έχει επενδύσει σημαντικά στην αποκατάσταση των σχέσεών της με την Αίγυπτο έπειτα από μια μακρά περίοδο έντασης. Το Κάιρο, από την πλευρά του, ακολουθεί πολυδιάστατη εξωτερική πολιτική και διατηρεί ανοικτούς διαύλους με την Άγκυρα.

Ωστόσο, η τουρκοαιγυπτιακή επαναπροσέγγιση δεν έχει ανακόψει μέχρι σήμερα την εμβάθυνση της συνεργασίας της Αιγύπτου με την Ελλάδα και την Κύπρο. Και αυτό είναι ίσως το σημαντικότερο μήνυμα των τελευταίων δύο εβδομάδων. Ελ Αλαμέιν, «Μέδουσα», Κάιρο. Τρεις σταθμοί μέσα σε 14 ημέρες που δείχνουν ότι πίσω από τον τριμερή μηχανισμό οικοδομείται πλέον μια σταθερή επιχειρησιακή σχέση μεταξύ των Ενόπλων Δυνάμεων των τριών χωρών.

Ο υπουργός Ναυτιλίας και Νησιωτικής Πολιτικής ανέδειξε τη νέα ατζέντα της στρατηγικής συνεργασίας των δύο χωρών σε ναυσιπλοΐα, Διώρυγα του Σουέζ, αναβάθμιση λιμενικών υποδομών, κυβερνοασφάλεια, ενεργειακές μεταφορές και πράσινη μετάβαση

ΒΑΣΙΛΗΣ ΚΙΚΙΛΙΑΣ

Ελλάδα και Αίγυπτος διευρύνουν τη συμμαχία τους στη θάλασσα

Γράφει ο
Γιώργος Σ. Σκορδίλης

Σε έναν ευρύτερο άξονα ναυτιλιακής, ενεργειακής και γεωπολιτικής συνεργασίας εξελίσσεται η στρατηγική σχέση Ελλάδας και Αιγύπτου, ενώ οι κρίσεις στις βασικές θαλάσσιες οδούς δοκιμάζουν την ασφάλεια του παγκόσμιου εμπορίου.

Τις προτεραιότητες της Αθήνας παρουσίασε ο υπουργός Ναυτιλίας και Νησιωτικής Πολιτικής Βασίλης Κικίλιας σε συνέντευξή του στο Ahram Online, συνδέοντας τη διμερή συνεργασία με την ελευθερία της ναυσιπλοΐας, τη Διώρυγα του Σουέζ, τα λιμάνια, τις ενεργειακές μεταφορές και την ανταγωνιστικότητα της ελληνικής ναυτιλίας.

Η ναυτιλία βρέθηκε και στο επίκεντρο της άτυπης τριμερούς συνάντησης στο Ελ Αλαμέιν μεταξύ του προέδρου της Αιγύπτου Αμπντέλ Φατάχ αλ Σίσι, του πρωθυπουργού Κυριάκου Μητσοτάκη και του Προέδρου της Κυπριακής Δημοκρατίας Νίκου Χριστοδουλίδη.

Προτεραιότητα ο σεβασμός του Διεθνούς Δικαίου

Κοινή θέση των τριών πλευρών είναι ότι η σταθερότητα στις θαλάσσιες οδούς από τα Στενά του Ορμούζ μέχρι την Ερυθρά Θάλασσα και το Μπαμπ ελ Μαντέμπ αποτελεί ζήτημα παγκόσμιας οικονομικής ασφάλειας.

Για την Ελλάδα, η ανεμπόδιστη διέλευση των πλοίων και ο σεβασμός του Διεθνούς Δικαίου αποτελούν στρατηγική προτεραιότητα. Οι αναταράξεις στην Ερυθρά Θάλασσα και οι εκτροπές πλοίων γύρω από την Αφρική απέδειξαν πόσο γρήγορα μια κρίση ασφαλείας μετατρέπεται σε πρόβλημα κόστους και χρόνου για τις παγκόσμιες εφοδιαστικές αλυσίδες.

Στο πλαίσιο αυτό, η Διώρυγα του Σουέζ και το ελληνικό ναυτιλιακό δίκτυο αντιμετωπίζονται ως συμπληρωματικά πλεονεκτήματα. Η Αθήνα επιδιώκει στενότερη συνεργασία μεταξύ λιμένων, ναυτιλιακών εταιρειών, αρμόδιων αρχών και δικτύων εφοδιαστικής, με στόχο ανθεκτικότερες συνδέσεις μεταξύ Ευρώπης, Αφρικής, Μέσης Ανατολής και Ασίας.

Η συνεργασία με την Αίγυπτο επεκτείνεται και στην ενέργεια. Ο ελληνόκτητος στόλος κατέχει πρωταγωνιστική θέση στις παγκόσμιες μεταφορές πετρελαίου, φυσικού αερίου και άλλων ενεργειακών προϊόντων. Σε συνδυασμό με τα αιγυπτιακά λιμάνια, το Σουέζ και τον ενεργειακό ρόλο της Αιγύπτου, μπορεί να υποστηρίξει νέες ροές LNG και άλλων φορτίων προς την Ευρώπη.

Ο κ. Κικίλιας αναφέρθηκε ακόμη στη διαχρονική παρουσία ελληνικών ναυτιλιακών και επιχειρηματικών συμφερόντων στην αιγυπτιακή οικονομία, στις επενδύσεις ελληνικών εταιρειών για την αντιμετώπιση της θαλάσσιας ρύπανσης και στην ενίσχυση της συνεργασίας στους διεθνείς οργανισμούς, ιδιαίτερα στον Διεθνή Ναυτιλιακό Οργανισμό.

Ιδιαίτερη βαρύτητα απέδωσε στην ανταγωνιστικότητα της ναυτιλίας, υπογραμμίζοντας ότι δεν αποτελεί στενά κλαδικό ζήτημα. Καθώς περίπου το 90% του παγκόσμιου εμπορίου διακινείται διά θαλάσσης, κάθε αύξηση του μεταφορικού κόστους περνά τελικά στις τιμές των προϊόντων.

Στην ίδια λογική εντάσσεται η ελληνική θέση για την απανθρακοποίηση. Η πράσινη μετάβαση είναι αναγκαία, πρέπει όμως να στηριχθεί σε ρεαλιστικό, προβλέψιμο και τεχνολογικά ουδέτερο πλαίσιο, το οποίο θα λαμβάνει υπόψη το κόστος και τη διαθεσιμότητα των εναλλακτικών καυσίμων και θα διασφαλίζει ίσους όρους ανταγωνισμού.

Στις προτεραιότητες περιλαμβάνονται επίσης η ψηφιοποίηση, η κυβερνοασφάλεια, οι έξυπνες τεχνολογίες και η αναβάθμιση των λιμενικών υποδομών. Παράλληλα, απαιτείται ενίσχυση της ναυτικής εκπαίδευσης, ώστε οι ναυτικοί να προετοιμαστούν για τα νέα καύσιμα, τις ψηφιακές εφαρμογές και τις αυξημένες περιβαλλοντικές απαιτήσεις.

Η ελληνοαιγυπτιακή συνεργασία δεν αφορά, επομένως, μόνο δύο παραδοσιακά φιλικές χώρες, αλλά δύο ναυτικά κράτη που επιχειρούν να μετατρέψουν τη γεωγραφική τους θέση σε δίκτυο εμπορίου, ενέργειας και ασφάλειας. Το ζητούμενο είναι πλέον η πολιτική σύγκλιση να μεταφραστεί σε επενδύσεις, υποδομές και σταθερές εμπορικές ροές.

Στο επίκεντρο και η ηλεκτρική διασύνδεση GREGY

Ξεχωριστή θέση στη συνέντευξη του Βασίλη Κικίλια κατέλαβε η ηλεκτρική διασύνδεση GREGY, για την οποία επαναβεβαιώθηκε η πολιτική στήριξη Ελλάδας, Αιγύπτου και Κύπρου στην τριμερή συνάντηση του Ελ Αλαμέιν.

Το έργο εντάσσεται στον σχεδιασμό μεταφοράς ενέργειας από τη Βόρεια Αφρική προς την Ευρώπη και δίνει οικονομικό περιεχόμενο στη στρατηγική σχέση Αθήνας - Καΐρου. Παράλληλα, ενισχύει τον ρόλο της Ελλάδας ως ευρωπαϊκής ενεργειακής πύλης και δημιουργεί συνέργειες με τη βιομηχανία, τα λιμάνια και την παραγωγή πράσινων καυσίμων. Το κρίσιμο πλέον είναι η πολιτική στήριξη να μετατραπεί σε υλοποίηση.

Ο υπουργός Ναυτιλίας κατέληξε λέγοντας πως «για την Ελλάδα, η ναυτιλιακή διπλωματία σημαίνει να μετατρέπουμε τη θάλασσα που μοιραζόμαστε σε πεδίο ειρήνης, συνεργασίας, σταθερότητας και ευημερίας», και ότι «η ναυτιλία θα παραμείνει βασικός πυλώνας της στρατηγικής συνεργασίας Ελλάδας και Αιγύπτου».

Η κυβέρνηση και η Εθνική Αρχή Κυβερνοασφάλειας ξεκαθαρίζουν ότι δεν υπήρξε παραβίαση κρατικών συστημάτων παρά μόνο ανακύκλωση παλαιών, δημόσιων στοιχείων από το 2018 - Διευκρινίσεις και συστάσεις σε αξιωματούχους και πολίτες για την αποφυγή κακόβουλων λογισμικών

«Φούσκα» το χακάρισμα στα δεδομένα του Μητσοτάκη

Γράφει ο
Νίκος Χιδίρογλου

Δεν έγινε κάποια παραβίαση σε συστήματα ασφαλείας της χώρας ξεκαθάρισε ο Παύλος Μαρινάκης μιλώντας στην ενημέρωση των πολιτικών συντακτών και απαντώντας σε ερώτηση για δημοσίευμα της εφημερίδας «Το Βήμα της Κυριακής», που έκανε λόγο για κενό ασφαλείας στην προστασία προσωπικών δεδομένων του πρωθυπουργού και άλλων υψηλόβαθμων κρατικών αξιωματούχων στο διαδίκτυο.

Διάψευση από Μαρινάκη

Ο κυβερνητικός εκπρόσωπος δήλωσε -επικαλούμενος την Εθνική Αρχή Κυβερνοασφάλειας- ότι «οι συγκεκριμένες καταγγελίες δεν περιείχαν καμία ουσιαστική νέα πληροφορία που να δικαιολογεί την έναρξη τεχνικής διερεύνησης περιστατικού κυβερνοασφάλειας. Δεν υπήρξε, δηλαδή, ένδειξη συμβάντος σε δίκτυο ή σύστημα φορέα, ούτε τεκμήριο μη εξουσιοδοτημένης πρόσβασης». Επίσης τόνισε ότι «έχει γίνει μια σειρά ενεργειών για το περιεχόμενο επικοινωνίας και προφανώς και για κρατικούς αξιωματούχους και συστάσεις πολλές και πάρα πάρα πολλές τέτοιες αντίστοιχες συστάσεις για αυξημένη προσοχή, δηλαδή ποια στοιχεία είναι προσβάσιμα, ποια στοιχεία είναι διαθέσιμα και έχει πάρα πολύ μεγάλη σημασία η δημοσιοποίηση στοιχείων επικοινωνίας. Ποια στοιχεία, δηλαδή, δημοσιοποιεί ένας κρατικός αξιωματούχος, που είναι βέβαια και δική του ευθύνη, δηλαδή τι δηλώνει ως email και ως τηλέφωνο επικοινωνίας. Επαναλαμβάνω όμως, για να μη δημιουργούνται συγχύσεις, ότι εδώ δεν μιλάμε για μια υπόθεση όπου παρενέβη κάποιος στο απόρρητο ή υπήρχε κάποια διαρροή πληροφοριών».

«Δεν υπήρξε ένδειξη συμβάντος»

Από την πλευρά του, ο διοικητής της Εθνικής Αρχής Κυβερνοασφάλειας Μιχάλης Μπλέτσας είπε με αφορμή το προαναφερόμενο δημοσίευμα ότι «στις 7 Σεπτεμβρίου 2026 πολλοί Έλληνες αξιωματούχοι, συμπεριλαμβανομένου και του διοικητή της, καθώς και Έλληνες δημοσιογράφοι, έλαβαν μηνύματα από ένα ιταλικό τηλεφωνικό νούμερο στην εφαρμογή Whatsapp, τα οποία επεσήμαναν τη διαρροή προσωπικών δεδομένων που αφορούσαν ανώτατα κυβερνητικά στελέχη. Στον διοικητή της Αρχής κοινοποιήθηκαν τρεις εικόνες οθόνης (screenshots) από υποτιθέμενη εφαρμογή συλλογής πληροφοριών, οι οποίες αφορούσαν τον ίδιο, τον πρωθυπουργό και τον Πρόεδρο της Κυπριακής Δημοκρατίας και οι οποίες με ιδιαίτερα φλύαρο και πολύχρωμο τρόπο, που παραπέμπει σε σκηνές κινηματογραφικής ταινίας, παρέθεσαν email και τηλεφωνικούς αριθμούς. Στην περίπτωση του πρωθυπουργού, ο αριθμός κινητού τηλεφώνου που "διέρρευσε" κατά τον αποστολέα των μηνυμάτων είναι παλιός και έχει μάλιστα εμφανιστεί σε δημόσια προσβάσιμη σελίδα στο διαδίκτυο από το 2018».

Μάλιστα προσθέτει ότι «το υλικό δεν προέκυψε από παραβίαση συστήματος, από κακόβουλη πρόσβαση σε κρατική υποδομή ή από υποκλοπή. Πρόκειται για συσσώρευση παλαιών, δημοσίως διαθέσιμων ή εθελοντικά κοινοποιημένων στοιχείων, τυπικό προϊόν εμπορικών πλατφορμών συγκέντρωσης δεδομένων (data brokers) που ανακυκλώνουν παλαιές καταχωρήσεις WHOIS, καταλόγους, διαρροές τρίτων υπηρεσιών και δημόσια προφίλ... Οι συγκεκριμένες καταγγελίες δεν περιείχαν καμία ουσιαστική νέα πληροφορία που να δικαιολογεί την έναρξη τεχνικής διερεύνησης περιστατικού κυβερνοασφάλειας: δεν υπήρξε ένδειξη συμβάντος σε δίκτυο ή σύστημα φορέα ούτε τεκμήριο μη εξουσιοδοτημένης πρόσβασης». Προσθέτει επίσης ότι «από τη στιγμή που κοινοποιούμε τον αριθμό του τηλεφώνου μας ή αποστέλλουμε ηλεκτρονικό μήνυμα, δεν τίθεται θέμα απορρήτου αυτών των στοιχείων: αυτά καθίστανται προσβάσιμα στο διαδίκτυο με διάφορους τρόπους και πολύ συχνά χρησιμοποιούνται εναντίον των κατόχων τους».

Οδηγίες προς ναυτιλλομένους

Η «Ρ» μίλησε και με τον επιχειρησιακό υποδιοικητή της Εθνικής Αρχής Κυβερνοασφάλειας Γιάννη Παυλόσογλου, ο οποίος μας δήλωσε ότι «με αφορμή τα όσα έχουν δημοσιευθεί και συζητιούνται, είναι σημαντικό να αλλάζουμε τους κωδικούς πρόσβασής μας σε τακτά χρονικά διαστήματα και, όπου υπάρχει δυνατότητα, να ενεργοποιούμε τον δεύτερο παράγοντα ταυτοποίησης. Αυτό είναι το πλαίσιο κυβερνοϋγιεινής (cyber hygiene) ώστε να αποφεύγουμε μη εξουσιοδοτημένες προσβάσεις στους λογαριασμούς μας και στα δεδομένα μας». Η Αρχή και ο διοικητής της Μιχάλης Μπλέτσας συνιστούν πάντως σε αξιωματούχους, δημόσιους λειτουργούς και πολίτες διαχωρισμό ταυτοτήτων σε αυστηρά διακριτά στοιχεία για (α) υπηρεσιακή χρήση, (β) εγγραφές σε υπηρεσίες/εμπορικές πλατφόρμες, (γ) στενό προσωπικό κύκλο, συμβουλεύοντας «ποτέ κοινό αριθμό για τα τρία». Επίσης, λέει ότι τα κρίσιμα στοιχεία δεν πρέπει να δηλώνονται πουθενά και ότι «ο αριθμός που χρησιμοποιείται για δεύτερο παράγοντα ταυτοποίησης δεν δίνεται σε ιστοσελίδες, εφαρμογές, διαγωνισμούς ή προγράμματα πιστότητας». Και ζητά «κατάργηση SMS ως δεύτερου παράγοντα και μετάβαση σε φυσικά κλειδιά FIDO2/passkeys για λογαριασμούς υψηλής αξίας», «καθαρισμό ιστορικού αποτυπώματος: έλεγχο και ανωνυμοποίηση παλαιών καταχωρήσεων WHOIS, αφαίρεση στοιχείων από παλιές σελίδες φορέων, αιτήματα διαγραφής προς data brokers», ενώ κάνει λόγο για «θεσμική υποχρέωση των φορέων να μην αναδημοσιεύουν προσωπικά κινητά και ιδιωτικά email σε ανακοινώσεις, Διαύγεια, παρουσιολόγια και συνημμένα αρχεία».

Τέλος, συνιστά «επαλήθευση δεύτερου καναλιού σε κάθε αίτημα που φτάνει από άγνωστο αριθμό, όσο "επίσημο" ή "επείγον" και να εμφανίζεται» και «αναφορά περιστατικών σε τεκμηριωμένη βάση», λέγοντας ότι «η Αρχή εξετάζει κάθε αναφορά με τεχνικά κριτήρια και όχι βάσει εντυπωσιακής παρουσίασης».

Ο υπουργός Υγείας εξαπέλυσε σφοδρή επίθεση στην πρόεδρο της Ελπίδας για τη Δημοκρατία για όσα υποστήριξε σχετικά με την κβαντική τεχνολογία και τον όρο «ολιστικός παιδίατρος» που χρησιμοποιεί και προανήγγειλε αυστηρό έλεγχο στο ιατρείο και στα διαφημιζόμενα μηχανήματά της

ΣΦΥΡΟΚΟΠΗΜΑ ΓΕΩΡΓΙΑΔΗ ΣΕ ΚΑΡΥΣΤΙΑΝΟΥ

«Μη νομίζει ότι επειδή είναι γνωστή δεν θα ελεγχθεί»

Σφοδρή επίθεση εξαπέλυσε ο υπουργός Υγείας Άδωνις Γεωργιάδης κατά της Μαρίας Καρυστιανού που δηλώσει κβαντική ιατρός. Ο κ. Γεωργιάδης απέκλεισε την ύπαρξη της κβαντικής ιατρικής και προανήγγειλε αυστηρό έλεγχο στο ιατρείο και στα διαφημιζόμενα μηχανήματα της προέδρου της Ελπίδας για τη Δημοκρατία, ενώ τόνισε πως το σύστημα MedWatch -το ψηφιακό σύστημα που εντοπίζει πιθανές παραβάσεις της ιατρικής δεοντολογίας και τις διαβιβάζει στους ιατρικούς συλλόγους- θα χρησιμοποιηθεί και στη Θεσσαλονίκη για να εντοπιστούν τυχόν παραβάσεις.

«Θα βάλω το MedWatch και στη Θεσσαλονίκη. Η κυρία Καρυστιανού έχει άδεια για τη Θεσσαλονίκη, δεν έχει άδεια στην Αθήνα. Μόλις το βάλω στην πλατφόρμα, όλα αυτά που διαφημίζει θα χτυπήσουν στην πλατφόρμα. Διαφημίζει κβαντική ιατρική, που δεν υπάρχει. Πανεπιστήμιο που να σου δίνει ιατρική ειδικότητα κβαντικής ιατρικής δεν υπάρχει. Επίσης, είδα ότι διαφημίζει κάποια μηχανήματα που δεν είμαι καθόλου βέβαιος εάν έχει την άδεια να το κάνει. Μη νομίζει ότι επειδή είναι γνωστή δεν θα ελεγχθεί. Θα ελεγχθεί και αυτή, όπως όλοι οι άλλοι. Το MedWatch τα βρίσκει και στέλνει αυτομάτως στους ιατρικούς συλλόγους και λέει ότι αυτοί διαφημίζουν πράγματα που δεν τα λέει η ιατρική δεοντολογία. Ελέγχονται όλοι», σημείωσε ο κ. Γεωργιάδης.

«Ολιστική παιδίατρος»

Υπενθυμίζεται ότι η πρόεδρος της Ελπίδας για τη Δημοκρατία Μαρία Καρυστιανού είχε μιλήσει μία μέρα πριν, στο Open, για τη δραστηριότητα της ως κβαντικής γιατρού και την κβαντική τεχνολογία. Μάλιστα, όπως αναφέρει στον ιστότοπό της, έχει εξειδικευθεί «σε θεραπείες όπως η μεταβολομική, η κβαντική ιατρική, η γνωστική ομοιοπαθητική, το functional medicine και η νευροανάδραση», ωθούμενη, όπως σημειώνει, από την «επιθυμία να θεραπεύω χωρίς πολλά φάρμακα».

Σε ερώτηση για τον όρο «ολιστική παιδίατρος», είχε απα-

ντήσει πως χρησιμοποιεί τον όρο με την έννοια της συνολικής προσέγγισης του ασθενούς. «Το ολιστικός σημαίνει συνολικός, βλέπουμε δηλαδή τον μικρό ασθενή, εγώ ως παιδίατρος, ως σύνολο. Αυτό σημαίνει ότι δεν θα παρέμβω μόνο όταν θα χρειαστεί να δώσω θεραπεία. Θα παρέμβω, όπως κάνω κάθε χρόνο στην αρχή του έτους, να ενισχύσω το ανοσοποιητικό, να βγάλουν τα παιδιά πιο εύκολα τον χειμώνα. Αυτό είναι στα πλαίσια να βλέπω τον ασθενή συνολικά και όχι μόνο για να χορηγώ φάρμακα».

Επίσης, υπεραμύνθηκε της κβαντικής τεχνολογίας, ενώ έκανε λόγο για την ευθύνη της Πολιτείας να διασφαλίζει ένα καθεστώς ελέγχου απέναντι στη λειτουργία των ιατρείων, με φόντο την τραγική απώλεια του Γιώργου Μαζωνάκη.

«Παράνομα νοσοκομεία»

Στη συνέχεια η κ. Καρυστιανού είχε εκτοξεύσει πυρά κατά του Άδωνι Γεωργιάδη επικαλούμενη και τα νανογιλέκα, λέγοντας ότι «θα πρέπει από τη θεσμική θέση που είναι να λογοδοτήσει για ποιον λόγο υπάρχει αυτό το χάος σε ό,τι αφορά τα θέματα που τον αφορούν. Είτε αφορούν τα ιατρεία που υπάρχουν, είτε αφορούν τα προβλήματα των ιατρών, των νοσηλευτών, τη δυσλειτουργία του ΕΣΥ, το ότι λειτουργούν παράνομα νοσοκομεία».

«Το γνωρίζετε ότι λειτουργούν παράνομα νοσοκομεία; Νοσοκομεία τα οποία θα έπρεπε να κλείσουν διότι λειτουργούν με συνθήκες επικίνδυνες για ασθενείς και προσωπικό. Αν ήταν ιδιωτικές κλινικές και γινόταν ένας επίσημος έλεγχος από έναν σοβαρό φορέα, θα είχαν κλείσει. Εμείς όμως τα λειτουργούμε και έχουμε τον κ. Γεωργιάδη ο οποίος επιτίθεται σε έναν πολίτη;» διερωτήθηκε η κ. Καρυστιανού.

«Τα ψέματα που πουλάει στους ασθενείς»

Άμεση ήταν η απάντηση του Άδωνι Γεωργιάδη, ο οποίος με ανάρτησή του την κατηγόρησε ότι «για να δικαιολογήσει τα ψέματα που πουλάει στους ασθενείς της περί "κβαντικής ιατρικής εξειδίκευσης", η οποία δεν υφίσταται επιστημονικά και άρα λέει ψέματα, έμπλεξε όλες τις εφαρμογές της επιστήμης της κβαντικής φυσικής».

Συγκεκριμένα ο υπουργός ανέφερε στην ανάρτησή του: «Σήμερα στην πρωινή εκπομπή του @opentvgr η @mkaristianou προσπαθώντας να δικαιολογήσει τα ψέματα που πουλάει στους ασθενείς της περί "κβαντικής ιατρικής εξειδίκευσης", η οποία δεν υφίσταται επιστημονικά και άρα λέει ψέματα, έμπλεξε όλες τις εφαρμογές της επιστήμης της κβαντικής φυσικής, μετά πέταξε και για μένα και τα νανογιλέκα με διάφορα πράγματα που δεν έχω πει ποτέ, για να γλιτώσει. Αλλά η ουσία παραμένει, η ελληνική κοινωνία είχε πιστέψει μια κυρία που ισχυρίζεται ότι είναι "κβαντική παιδίατρος" και αυτό τα λέει όλα».

Γεωργιάδης για τη γιατρό που κατηγορείται για τον θάνατο Μαζωνάκη: «Απατεώνισσα που παραβίασε σε γνώση της τη νομοθεσία»

Ο υπουργός Υγείας Άδωνις Γεωργιάδης, απαντώντας στη Βουλή σε επίκαιρη ερώτηση του Τάσου Οικονομόπουλου από τη Νίκη, χαρακτήρισε τη γιατρό που κατηγορείται για τον θάνατο του Γιώργου Μαζωνάκη, Ιωάννα Γάκα, απατεώνισσα που παραβίασε σε γνώση της τη νομοθεσία, απορρίπτοντας παράλληλα τις αιτιάσεις περί απουσίας ελέγχων και σχολιάζοντας πως «η όλη προσπάθεια της αντιπολίτευσης να κατηγορήσει το κράτος και το υπουργείο επειδή υπήρξε κάπου ένας απατεώνας με ξεπερνά».

«Εκ των υστέρων γίνατε όλοι μετά Χριστόν προφήτες, ένας δεν είχε πάει σε αρμόδια Αρχή να καταγγείλει», υποστήριξε, αναφερόμενος μόνο σε μια προφορική καταγγελία η οποία και οδήγησε σε έναν από τους ελέγχους που έγιναν στο ιατρείο της Καρνεάδου, χαρακτηρίζοντας μάλιστα τη μεταφορά των επιθεωρητών Υγείας στην Ανεξάρτητη Αρχή Διαφάνειας ως «άσχετη» με το περιστατικό, καθώς και επί ημερών τους υπήρξαν απάτες.

Αναφερόμενος στο μηχάνημα πλασμαφαίρεσης που παρανόμως βρισκόταν στο ιατρείο, ο υπουργός Υγείας είπε ότι η κατηγορούμενη δεν το δήλωσε ούτε στον ΕΟΦ ούτε στον ΙΣΑ και πως όταν έγιναν οι έλεγχοι προφανώς το έκρυβε.

Τέλος, απαντώντας σε σχετικό σχόλιο του βουλευτή της Νίκης Τάσου Οικονομόπουλου ανέφερε: «Εγώ ποτέ δεν είχα πουλήσει τα νανογιλέκα ως φαρμακευτικό ή ιατρικό προϊόν, τα εξηγούσα πάντα αυτά στις εκπομπές. Είπε ψέματα η κ. Καρυστιανού».

«Πόλεμος» ΝΔ και ΠΑΣΟΚ για την απρέπεια Φαραντούρη

Σε μετωπική σύγκρουση μεταξύ ΝΔ και ΠΑΣΟΚ εξελίχθηκε η χθεσινή τηλεοπτική αντιπαράθεση μεταξύ της εκπροσώπου Τύπου της Νέας Δημοκρατίας Αλεξάνδρας Σδούκου και του ευρωβουλευτή του ΠΑΣΟΚ Νικόλα Φαραντούρη στο Open, όταν ο ευρωβουλευτής, απευθυνόμενος στην κυρία Σδούκου, της είπε ότι την περίοδο που εκείνος εργαζόταν στη ΔΕΠΑ η ίδια «χαριεντιζόταν με υπουργούς».

Η φράση προκάλεσε την έντονη αντίδραση της εκπροσώπου Τύπου της ΝΔ, η οποία λίγη ώρα αργότερα εξέδωσε ανακοίνωση με την οποία χαρακτήρισε την αναφορά «υποτιμητική και σεξιστική» και κάλεσε τον Νίκο Ανδρουλάκη να προχωρήσει στην αποπομπή του Νικόλα Φαραντούρη από το ΠΑΣΟΚ. Συγκεκριμένα, η κυρία Σδούκου ανέφερε: «Σήμερα (σ.σ.: χθες) υπήρξε ένας πρωτοφανής κατήφορος. Στη διάρκεια της δημόσιας παρουσίας μου έχω μάθει ότι ανταλλάσσεις επιχειρήματα, βάζεις κάτω δεδομένα, αναφέρεσαι στην πολιτική πορεία κάποιου όταν υπάρχουν εμφανείς αντιφάσεις. Ξέρω καλά ότι θα υπάρξουν και αντιπαραθέσεις, ακόμη και τοξικότητα. Πάντα όμως υπάρχουν κόκκινες γραμμές που κανείς δεν πρέπει να περνά και όταν τις διαβαίνει κάποιος από εμάς, κανένα κόμμα δεν μπορεί και δεν πρέπει να το αποδέχεται. Σήμερα (σ.σ.: χθες) συνέβη ακριβώς αυτό, όταν, κατά τη διάρκεια τηλεοπτικής αντιπαράθεσής μου με τον κ. Φαραντούρη, αναφέρθηκε σε μένα και στην επαγγελματική μου πορεία ως δημόσιας υπαλλήλου, καθώς υπηρετώ με ευσυνειδησία τη χώρα και το κράτος από το 2004, με σαφώς υποτιμητικό και σεξιστικό τρόπο που αναπαράγει τα χειρότερα στερεότυπα και τις νοοτροπίες που ανήκουν στο μακρινό παρελθόν. Χαρακτηριστικά, αναφερόμενος στην περίοδο που υπηρετούσα στο Δημόσιο, μου είπε ότι "χαριεντιζόσασταν σε υπουργούς". Αυτή είναι η συμπεριφορά του κ. Φαραντούρη, αυτή είναι η έκφραση που χρησιμοποίησε για να περιγράψει μια εργαζόμενη γυναίκα. Σήμερα ήταν η σειρά μου, αύριο θα είναι κάποιας άλλης. Αυτός όμως είναι ο κ. Φαραντούρης. Το ερώτημα πλέον είναι αν το ΠΑΣΟΚ ταυτίζεται με τον κ. Φαραντούρη. Αν θεωρεί ότι, μετά από μια τέτοια επίθεση, την ώρα που το εκπροσωπεί, μπορεί να παραμένει μέλος του. Η ανοχή εδώ σημαίνει συμφωνία. Ο μόνος δρόμος πλέον είναι η αποπομπή του κ. Φαραντούρη, η απομόνωση τέτοιων συμπεριφορών. Την αναμένω άμεσα από τον κ. Ανδρουλάκη».

Η απάντηση του ευρωβουλευτή

Από την πλευρά του ο κ. Φαραντούρης απάντησε λέγοντας πως «οι αήθεις προσωπικές επιθέσεις και προσβολές δεν θα μένουν αναπάντητες». Ο ευρωβουλευτής του ΠΑΣΟΚ ανέφερε στην ανακοίνωσή του: «Η κυρία Σδούκου στην πρωινή εκπομπή του Open και στις διαπιστώσεις του κ. Φαραντούρη με αφορμή τον θάνατο του Γιώργου Μαζωνάκη ότι "όπως αποκαλύπτεται, πολλά δημόσια πρόσωπα και κυβερνητικοί παράγοντες είχαν σχέση με τσαρλατάνους τη στιγμή που κουνούσαν το χέρι στους πολίτες ως ψεκασμένους", είπε: "Ο κύριος Φαραντούρης χαριεντιζόταν στο παρελθόν με την κυριά Καρυστιανού που ασκεί κβαντική ιατρική". Ο κ. Φαραντούρης απάντησε πολιτικά ότι άλλοι χαριεντίζονταν στο παρελθόν και συγκεκριμένα η κυρία Σδούκου, την οποία το 2009 τη "γνωρίσαμε ως συνεργάτιδα υπουργών". Οι αήθεις προσωπικές επιθέσεις και προσβολές δεν θα μένουν αναπάντητες».

Η τοποθέτηση Μαρινάκη

Για το θέμα τοποθετήθηκε και ο κυβερνητικός εκπρόσωπος Παύλος Μαρινάκης, ο οποίος κάλεσε τον πρόεδρο του ΠΑΣΟΚ «να απομονώσει τέτοιες συμπεριφορές». Στην ανάρτησή του ο υφυπουργός παρά τω πρωθυπουργώ ανέφερε: «Ακόμα και αυτοί που προσπαθούν να κάνουν τη χυδαιότητα κανονικότητα, οφείλουν να αντιληφθούν ότι υπάρχουν κόκκινες γραμμές που κανείς δεν πρέπει να ξεπερνάει. Η Αλεξάνδρα Σδούκου, όπως κάθε άνθρωπος που εκτίθεται δημοσίως, δεν είναι μόνο ένα πολιτικό πρόσωπο. Είναι σύζυγος και μητέρα τριών παιδιών. Όχι, δεν θα συνηθίσουμε το "τέρας" των προσωπικών επιθέσεων και της "ανθρωποφαγίας". Ο κ. Ανδρουλάκης οφείλει να αντιδράσει, απομονώνοντας τέτοιου είδους συμπεριφορές».

Αντίδραση από Αγαπηδάκη

Με μια αναφορά στη Μαργαρίτα Παπανδρέου επέλεξε να απαντήσει η αναπληρώτρια υπουργός Υγείας Ειρήνη Αγαπηδάκη στον Νικόλα Φαραντούρη μετά την έντονη αντιπαράθεση του ευρωβουλευτή του ΠΑΣΟΚ με την εκπρόσωπο Τύπου της ΝΔ Αλεξάνδρα Σδούκου στον αέρα του Open. Η κυρία Αγαπηδάκη σε ανάρτησή της σε μέσο κοινωνικής δικτύωσης έγραψε: «Κουίζ για τον Νίκο Φαραντούρη - για όσα αισχρά είπε στην Αλεξάνδρα Σδούκου: "Δεν θέλαμε να είμαστε η σκιά κανενός. Θέλαμε να έχουμε τη δική μας φωνή, τη δική μας παρουσία και να κρινόμαστε για αυτό που είμαστε και για αυτό που προσφέρουμε". Ποια το είπε; Η Μαργαρίτα Παπανδρέου που μόλις χτες έγινε η κηδεία της. Δεν χρειάζεται να πω τίποτε άλλο».

Η κυβέρνηση ζητά από τη Χαριλάου Τρικούπη την αποπομπή του ευρωβουλευτή, καταγγέλλοντάς τον για σεξιστική επίθεση στην Αλεξάνδρα Σδούκου στον αέρα του Open, ενώ ο ίδιος κάνει λόγο για πολιτική απάντηση σε προσωπικές επιθέσεις

Think Politics
ΠΟΛΙΤΙΚΗ ΕΠΙΚΟΙΝΩΝΙΑ
we make leaders

Αλλάξτε τους όρους του παιχνιδιού.
Μην κυνηγάτε ψηφοφόρους. Επιλέξτε τους!

Η στρατηγική «επιλογής» ψηφοφόρων προϋποθέτει **ξεκάθαρες αξίες**.
Αντί να απαντάτε στους αντιπάλους σας, μιλήστε σε αυτούς που μοιράζονται το όραμα σας και καθορίστε εσείς τους όρους του διαλόγου.
Το καθαρό σας στίγμα μπορεί να γίνει ένας παντοδύναμος μαγνήτης.
Οι ***Οδηγοί Πολιτικής Αυτοβελτίωσης*** δεν δημιουργήθηκαν για να σας διδάξουν πώς να αρέσετε σε όλους, αλλά για να σας δείξουν πώς να ηγηθείτε. **Μέσω στρατηγικής και δομημένου λόγου**.
Επενδύστε σήμερα στη στην πολιτική σας αυτοβελτίωση.
Επιλέξτε το κοινό σας και ανεβάστε το επίπεδο του πολιτικού παιχνιδού στα ύψη!

Και οι 3 οδηγοί Πολιτικής Επικοινωνίας
μόνο με 29€ (συν έξοδα αποστολής)
Λ. Συγγρού 206, Καλλιθέα 176 72
Τηλ. 210 9246 770 | Email: thanasis.papamichail@yahoo.gr
f: Think Politics

Οι παρεμβάσεις Αυλωνίτη, Πάνα και Αναστασίου για μετεκλογικές συγκλίσεις στον ευρύτερο προοδευτικό χώρο χαλούν το αφήγημα της Χαριλάου Τρικούπη για αυτόνομη πορεία, φέρνοντας στην επιφάνεια μια παράδοξη εξίσωση που η ηγεσία του κόμματος προσπαθεί μάταια να κρατήσει εκτός ατζέντας

«ΒΑΒΕΛ» ΤΟ ΠΑΣΟΚ

Η πόρτα των συνεργασιών άνοιξε και τώρα ψάχνουν ποιος θα την κλείσει

Γράφει ο
Αντώνης Ι. Αντωνόπουλος

Αλέξανδρος Αυλωνίτης

Απόστολος Πάνας

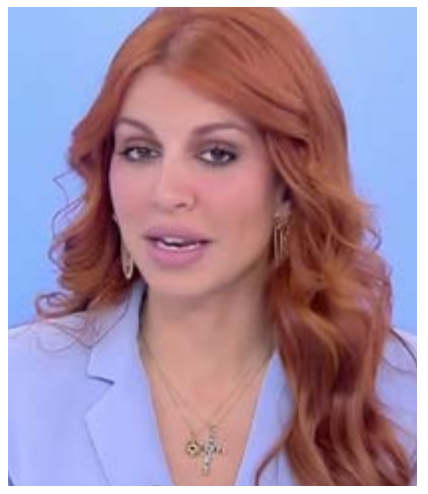

Βάσια Αναστασίου

Στο ΠΑΣΟΚ μπορεί να επιμένουν στην πολιτική αυτονομία, όμως η συζήτηση για την επόμενη ημέρα έχει αρχίσει να αποκτά δική της ζωή. Και, το πιο ενδιαφέρον, δεν την ανοίγουν οι πολιτικοί αντίπαλοι αλλά στελέχη εκ των έσω. Ο Αλέξανδρος Αυλωνίτης, μόλις λίγες ημέρες μετά την ένταξή του στην Κοινοβουλευτική Ομάδα του ΠΑΣΟΚ, έβαλε στο τραπέζι αυτό που η ηγεσία του κόμματος προσπαθεί να κρατήσει εκτός συζήτησης: τις μετεκλογικές συνεργασίες με την ΕΛΑΣ του Αλέξη Τσίπρα, τον ΣΥΡΙΖΑ και την Πλεύση Ελευθερίας.

Ο βουλευτής Κέρκυρας δεν μίλησε για «απαγορευμένες» συμμαχίες, αλλά για μια πιθανότητα που, όπως είπε, θα πρέπει να κριθεί από τους συσχετισμούς που θα προκύψουν από την κάλπη. Το σκεπτικό του είναι ότι, εφόσον οι αριθμοί επιτρέπουν τον σχηματισμό κυβέρνησης συνεργασίας, οι προοδευτικές δυνάμεις δεν θα πρέπει να αποκλείουν εκ των προτέρων τη συνεννόηση.

Πονοκέφαλος οι παραφωνίες

Μόνο που εδώ βρίσκεται και η πολιτική δυσκολία για το ΠΑΣΟΚ. Γιατί η Χαριλάου Τρικούπη έχει επενδύσει ακριβώς στο αντίθετο μήνυμα: αυτονομία, ισχυρή εντολή και διεκδίκηση πρωταγωνιστικού ρόλου. Όσο, λοιπόν, τα στελέχη του κόμματος συζητούν δημοσίως ποιοι θα μπορούσαν να είναι οι μετεκλογικοί συνομιλητές, τόσο η συζήτηση μετακινείται από το «τι θέλει να γίνει το ΠΑΣΟΚ» στο «με ποιον θα κυβερνήσει». Και αυτό δεν είναι μια λεπτομέρεια. Μετά τις τοποθετήσεις του Απόστολου Πάνα και της Βάσιας Αναστασίου για τον ευρύτερο προοδευτικό χώρο, η παρέμβαση Αυλωνίτη προσθέτει ακόμη ένα επεισόδιο σε μια συζήτηση που η ηγεσία θα ήθελε να ελέγχει πολύ περισσότερο.

Ο κ. Αυλωνίτης πάντως σε ανάρτησή του θέλησε να δώσει κάποιες διευκρινίσεις για το τι εννοούσε: «Στη δήλωσή μου εξηγώ πως μόνο με το ΠΑΣΟΚ πρώτο κόμμα μπορεί να γίνει πράξη η ήττα της Νέας Δημοκρατίας. Μόνο το ΠΑΣΟΚ έχει ολοκληρωμένο σχέδιο για τη χώρα και εγγυάται την πολιτική αλλαγή. Ξεκαθαρίζω λοιπόν ότι η νικηφόρα πορεία του ΠΑΣΟΚ είναι η μόνη απάντηση απέναντι στην ασκούμενη πολιτική της κυβέρνησης Μητσοτάκη. Σαφώς και το πολιτικό διακύβευμα, για το οποίο ένωσα και εγώ τις δυνάμεις μου, είναι ο αγώνας για να καταστεί το ΠΑΣΟΚ πλειοψηφικό κοινωνικά, ώστε να έχει την ισχύ να ασκήσει τη φιλολαϊκή πολιτική του και να κάνουμε πράξη όσα ο δημοκρατικός κόσμος απαιτεί. Χωρίς πολιτική αυτονομία δεν μπορεί να υπάρξει πραγματική πολιτική αλλαγή. Και το ΠΑΣΟΚ έχει και την αυτονομία και το στέρεο ιδεολογικό οπλοστάσιο. Προς τούτο λοιπόν, επιπλέον δήλωσα ότι τόσο η εξαιρετική παρουσία του Νίκου Ανδρουλάκη στη ΔΕΘ όσο και το καλά μελετημένο και στοιχειοθετημένο πρόγραμμα δίνουν ήδη ανοδική πορεία στο ΠΑΣΟΚ, βάσει και των δημοσκοπικών ευρημάτων». Και κατέληξε με ένα κάλεσμα συσπείρωσης γύρω από το ΠΑΣΟΚ και τον Νίκο Ανδρουλάκη, «σε ένα πρόγραμμα με σαφές κοινωνικό και αναπτυξιακό πρόσημο και με διάθεση ρήξεων με ισχυρά συμφέροντα».

Σε κάθε περίπτωση τέτοιες παρεμβάσεις αλλάζουν την ατζέντα του ΠΑΣΟΚ. Η κατεύθυνση που έχει δοθεί είναι σαφής: λιγότερη συζήτηση για τα σενάρια και περισσότερη δουλειά πάνω στο πρόγραμμα.

Πρώτος σταθμός, η πρόταση νόμου για το ιδιωτικό χρέος, με παρεμβάσεις για την προστασία της πρώτης κατοικίας και της αγροτικής γης, τις ρυθμίσεις οφειλών προς το Δημόσιο, τον εξωδικαστικό μηχανισμό, τους servicers και τον ακατάσχετο επαγγελματικό λογαριασμό. Στόχος είναι οι προγραμματικές εξαγγελίες της ΔΕΘ να αποκτήσουν κοινοβουλευτικό αποτύπωμα και να μη μείνουν απλώς ένα ακόμη πακέτο πολιτικών δεσμεύσεων.

Εξορμήσεις στην Αττική και την περιφέρεια

Ο σχεδιασμός προβλέπει παράλληλα συνέχιση των περιοδειών του Νίκου Ανδρουλάκη και των κορυφαίων στελεχών, με έμφαση στην Αττική αλλά και στην περιφέρεια. Η λογική αυτών των κινήσεων έχει να κάνει με την καλλιέργεια της πεποίθησης ότι το επόμενο διάστημα πρέπει να χτιστεί βήμα βήμα η εικόνα ενός κόμματος που δεν περιμένει απλώς την προεκλογική περίοδο, αλλά βρίσκεται ήδη σε εκλογική ετοιμότητα.

Το στοίχημα είναι να μετατραπεί η παρουσία στη ΔΕΘ από στιγμιαίο πολιτικό γεγονός σε διαρκή πολιτική καμπάνια, με συγκεκριμένες προτάσεις, κοινοβουλευτικές πρωτοβουλίες και μεγαλύτερη παρουσία στην κοινωνία. Όμως, όσο η ηγεσία επιχειρεί να δείξει εικόνα πολιτικής και οργανωτικής επιτάχυνσης, το εσωκομματικό θερμόμετρο παραμένει ανεβασμένο.

Η αποχώρηση της Ρόζας Βρεττού, οι συζητήσεις που προκάλεσε η παρέμβαση Πάνα και τώρα οι δηλώσεις Αυλωνίτη επαναφέρουν με διαφορετικό τρόπο το ίδιο ερώτημα: πού ακριβώς τελειώνει η πολιτική αυτονομία και πού αρχίζει η συζήτηση για τις μετεκλογικές συγκλίσεις;

Το στοίχημα της διεύρυνσης

Την ίδια ώρα, συνεχίζεται η προσπάθεια διεύρυνσης της Κοινοβουλευτικής Ομάδας και αναζήτησης νέων προσώπων. Το ενδιαφέρον στρέφεται σε ανεξάρτητους βουλευτές, ενώ παράλληλα σχεδιάζεται η επίσπευση της ανακοίνωσης υποψηφιοτήτων, ώστε το κόμμα να αποκτήσει εγκαίρως οργανωτικό και πολιτικό βηματισμό στις εκλογικές περιφέρειες.

Την ημέρα που τέθηκε σε ισχύ το νέο θεσμικό πλαίσιο, την 1η/6/2021, με αύξηση στις προμήθειες από τις 20.000 στις 30.000 ευρώ, καταγράφηκαν δύο αποφάσεις για αναμόρφωση του προϋπολογισμού, με τις οποίες αυξάνονταν κατά 12.400 ευρώ συγκεκριμένοι ΚΑΕ ενώ ακολούθησαν «συμπληρωματικές» συμβάσεις

«ΜΥΣΤΗΡΙΑ» ΣΤΟΝ ΔΗΜΟ ΑΛΙΜΟΥ

Περίεργες συμπτώσεις μετά την αλλαγή των ορίων στις απευθείας αναθέσεις

Γράφει η
Ιωάννα Ντάνη

Μία ημερομηνία, δύο αποφάσεις και μια σειρά από συμβάσεις που ακολουθούν μέσα στους επόμενους μήνες συνθέτουν ένα ακόμη κομμάτι στην έρευνα της «Political» για τον Δήμο Αλίμου, η οποία βασίζεται πάνω στα στοιχεία της μηνυτήριας αναφοράς που κατατέθηκε στις 23 Αυγούστου 2023 στον εισαγγελέα Πλημμελειοδικών Αθηνών.

Η 1η Ιουνίου 2021 δεν είναι μια τυχαία ημερομηνία. Είναι η ημέρα που τέθηκε σε ισχύ η αλλαγή του θεσμικού πλαισίου για τις απευθείας αναθέσεις, με το όριο για προμήθειες και γενικές υπηρεσίες να αυξάνεται στις 30.000 ευρώ χωρίς ΦΠΑ.

Την ίδια ημέρα στον Δήμο Αλίμου καταγράφεται και απόφαση αναμόρφωσης του προϋπολογισμού, με την οποία αυξάνεται κατά 12.400 ευρώ συγκεκριμένος ΚΑΕ (Κωδικός Αριθμός εξόδου).

Μόλις λίγους μήνες αργότερα εμφανίζονται νέες ή «συμπληρωματικές» συμβάσεις.

Οι αριθμοί, οι ημερομηνίες και οι διοικητικές πράξεις δεν αποτελούν από μόνες τους απόδειξη παράβασης. Δημιουργούν, όμως, ένα σαφές ερευνητικό ερώτημα: ποια ήταν η πραγματική ανάγκη που γνώριζε ο δήμος όταν ξεκινούσε κάθε διαδικασία και πώς αυτή αποτυπώθηκε στον προϋπολογισμό;

Αλλαγή του θεσμικού πλαισίου

Με τον ν. 4782/2021 τροποποιήθηκε το άρθρο 118 του ν. 4412/2016. Από την 1η Ιουνίου 2021 το όριο για απευθείας αναθέσεις προμηθειών και γενικών υπηρεσιών διαμορφώθηκε στις 30.000 ευρώ χωρίς ΦΠΑ, ενώ για δημόσιες συμβάσεις έργων στις 60.000 ευρώ χωρίς ΦΠΑ. Μέχρι τότε, για τις σχετικές προμήθειες ίσχυε το χαμηλότερο όριο των 20.000 ευρώ χωρίς ΦΠΑ.

Επομένως, η αλλαγή του θεσμικού πλαισίου διεύρυνε σημαντικά το πεδίο των απευθείας αναθέσεων. Ακριβώς γι' αυτό, στην έρευνα αποκτούν σημασία όχι μόνο τα ποσά των συμβάσεων αλλά και οι ΚΑΕ, οι αναμορφώσεις, ο χρόνος των αποφάσεων, οι ανάδοχοι και το αντικείμενο κάθε σύμβασης. Γιατί μια σύμβαση που εξετάζεται απομονωμένα μπορεί να βρίσκεται κάτω από το νόμιμο όριο. Η εικόνα μπορεί όμως να αλλάξει όταν εξεταστεί μαζί με προηγούμενη ή επόμενη σύμβαση για την ίδια ή συναφή ανάγκη.

Παιδικές χαρές: από τις 24.790 στις 37.190 ευρώ

Στις 24 Μαΐου 2021, μόλις οκτώ ημέρες πριν από την αλλαγή του ορίου, καταχωρήθηκε η σύμβαση με ΑΔΑΜ 21SYMV008646219, ύψους 24.790 ευρώ με ΦΠΑ, για «Συντήρηση και συμπλήρωση παιδικών χαρών». Η σύμβαση είχε προηγηθεί με την υπ' αριθ. 324/11705/21-5-2021 απόφαση του δημάρχου Αλίμου και η δαπάνη είχε προβλεφθεί στον ΚΑΕ 30.7332.0005.

Η συγκεκριμένη σύμβαση αντιστοιχεί σε περίπου 19.991,94 ευρώ χωρίς ΦΠΑ, δηλαδή βρίσκεται οριακά κάτω από το τότε ισχύον όριο των 20.000 ευρώ.

Και εδώ αρχίζει η αλληλουχία που χρήζει ελέγχου. Την 1η Ιουνίου 2021, δηλαδή την ίδια ημέρα που ενεργοποιείται το νέο όριο των 30.000 ευρώ, η Οικονομική Επιτροπή του Δήμου Αλίμου αποφασίζει την 7η αναμόρφωση του προϋπολογισμού. Με την υπ' αριθ. 251/2021 απόφαση, προστίθενται 12.400 ευρώ στον ίδιο ΚΑΕ 30.7332.0005.

Η αναμόρφωση εγκρίνεται αργότερα από το Δημοτικό Συμβούλιο, με την υπ' αριθ. 80/2021 απόφαση, στις 30 Ιουλίου. Και την 1η Νοεμβρίου 2021, λίγους μήνες μετά, εμφανίζεται νέα σύμβαση για «Συντήρηση και συμπλήρωση παιδικών χαρών (συμπληρωματική)», ύψους 12.400 ευρώ με ΦΠΑ.

Ο δήμαρχος Αλίμου Ανδρέας Κονδύλης

Η δεύτερη σύμβαση καταρτίστηκε κατόπιν της υπ' αριθ. 852/25996/27-10-2021 απόφασης του δημάρχου και αφορά τον ίδιο ανάδοχο. Έτσι, η ακολουθία είναι συγκεκριμένη:

- **24 Μαΐου:** 24.790 ευρώ.
- **1 Ιουνίου:** +12.400 ευρώ στον ίδιο ΚΑΕ.
- **30 Ιουλίου:** έγκριση της αναμόρφωσης.
- **1 Νοεμβρίου:** νέα «συμπληρωματική» σύμβαση 12.400 ευρώ.

Το συνολικό ύψος των δύο συμβάσεων φτάνει τις 37.190 ευρώ με ΦΠΑ, περίπου 29.991,94 ευρώ χωρίς ΦΠΑ. Δηλαδή οριακά κάτω από το νέο όριο των 30.000 ευρώ.

Το ερώτημα δεν είναι μόνο το ποσό. Εδώ βρίσκεται και η ουσία της έρευνας. Δεν αρκεί να διαπιστωθεί ότι το συνολικό ποσό βρίσκεται κάτω από το νέο όριο. Πρέπει να εξεταστεί τι γνώριζε ο δήμος όταν ανέθετε την πρώτη σύμβαση. Ήταν οι πρόσθετες εργασίες των 12.400 ευρώ ανάγκη που προέκυψε πραγματικά αργότερα; Ή ήταν εργασίες που μπορούσαν να προβλεφθούν ήδη τον Μάιο;

Απαγόρευση κατάτμησης

Ο ν. 4412/2016 προβλέπει ότι η εκτιμώμενη αξία μιας σύμβασης υπολογίζεται με βάση το συνολικό πληρωτέο ποσό χωρίς ΦΠΑ και απαγορεύει την κατάτμηση με σκοπό την αποφυγή των κανόνων του νόμου.

Γι' αυτό ο φάκελος της υπόθεσης πρέπει να δείξει ποιο ακριβώς ήταν το αντικείμενο της δεύτερης σύμβασης, πότε προέκυψε και γιατί δεν περιλήφθηκε στην πρώτη.

Ιδιαίτερη σημασία έχει επίσης το γεγονός ότι η δεύτερη σύμβαση χαρακτηρίζεται «συμπληρωματική» και αφορά τον ίδιο ανάδοχο.

Η έρευνα, επομένως, πρέπει να εστιάσει και στη νομική βάση της δεύτερης ανάθεσης: ήταν πραγματικά νέα και αυτοτελής ανάγκη ή συμπλήρωση της αρχικής σύμβασης; Οι ημερομηνίες από μόνες τους δεν δίνουν την απάντηση. Ο φάκελος όμως μπορεί να τη δώσει.

Συνέχεια στην επόμενη σελίδα

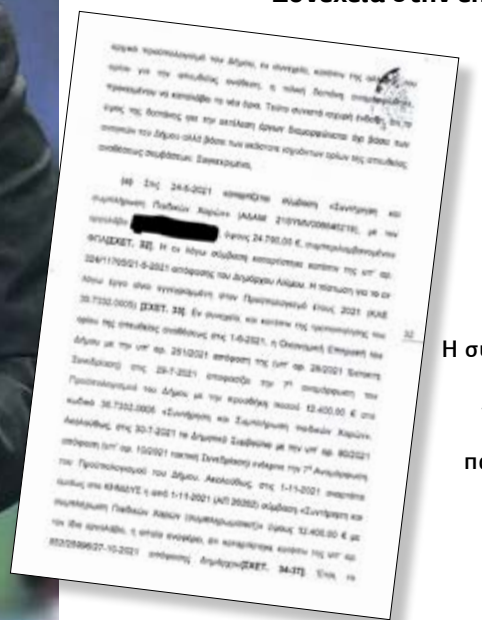

Η συμπληρωματική σύμβαση για «συντήρηση και συμπλήρωση παιδικών χαρών»

«ΜΥΣΤΗΡΙΑ» ΣΤΟΝ ΔΗΜΟ ΑΛΙΜΟΥ

Η προμήθεια των 70 ελαστικών, η αναμόρφωση και οι δύο συμβάσεις

Ανάλογη εικόνα εμφανίζεται και στην προμήθεια ελαστικών. Στις 24 Μαΐου 2021 καταρτίστηκε η σύμβαση με ΑΔΑΜ SYMV008553705, ύψους 24.267,68 ευρώ με ΦΠΑ, για την προμήθεια 70 ελαστικών. Η σύμβαση βασίστηκε στην υπ' αριθ. 194/8180 απόφαση του δημάρχου, σε συνδυασμό με την υπ' αριθ. 237/8932/22-4-2021 απόφαση. Η δαπάνη βάρυνε τον συγκεκριμένο ΚΑΕ 30.7332.0005, στον οποίο είχαν αρχικά προβλεφθεί 24.000 ευρώ. Και πάλι, όμως, η 1η Ιουνίου 2021 αποτελεί κομβική ημερομηνία.

Την ημέρα έναρξης ισχύος του νέου καθεστώτος των απευθείας αναθέσεων, η Οικονομική Επιτροπή προχωρά στην 7η αναμόρφωση του προϋπολογισμού και προσθέτει 12.400 ευρώ στον ίδιο ΚΑΕ. Με την έγκριση της αναμόρφωσης από το Δημοτικό Συμβούλιο στις 30 Ιουλίου, η πίστωση του συγκεκριμένου ΚΑΕ φτάνει τα 34.800 ευρώ. Και στις 10 Νοεμβρίου 2021 εμφανίζεται νέα σύμβαση: «Συμπληρωματική προμήθεια ελαστικών», ύψους 9.994,40 ευρώ με ΦΠΑ, με ΑΔΑΜ 21SYMV009507923. Αυτήν τη φορά, η ανάθεση γίνεται σε διαφορετική εταιρεία.

Η ακολουθία είναι και εδώ χαρακτηριστική: 24.000 ευρώ αρχική πίστωση → +12.400 ευρώ αναμόρφωση → 34.800 ευρώ τελική πίστωση → 24.267,68 ευρώ αρχική σύμβαση → 9.994,40 ευρώ συμπληρωματική προμήθεια.

Οι 50.000 ευρώ που αλλάζουν το ερώτημα

Στην υπόθεση των ελαστικών υπάρχει όμως ένα ακόμη στοιχείο που χρήζει ιδιαίτερης προσοχής. Σύμφωνα με τις πληροφορίες της υπόθεσης, η Διεύθυνση Περιβάλλοντος είχε ζητήσει κατά την κατάρτιση του προϋπολογισμού του 2021 να εγγραφεί στον συγκεκριμένο ΚΑΕ ποσό 50.000 ευρώ. Εάν το σχετικό υπηρεσιακό έγγραφο επιβεβαιώσει αυτή την πληροφορία, τότε η έρευνα αποκτά άλλη διάσταση.

Εφόσον η υπηρεσία είχε προσδιορίσει εξαρχής ανάγκη 50.000 ευρώ, γιατί στον προϋπολογισμό εγγράφηκαν αρχικά μόλις 24.000 ευρώ; Γιατί ακολούθησε αναμόρφωση κατά 12.400 ευρώ; Και γιατί, στη συνέχεια, χρειάστηκε δεύτερη προμήθεια ελαστικών ύψους 9.994,40 ευρώ;

Το ερώτημα δεν είναι θεωρητικό. Αφορά το πώς αποτυπώθηκε εξαρχής η πραγματική ανάγκη του δήμου. Οι αριθμοί είναι κάτω από το όριο αλλά το ερώτημα παραμένει. Υπάρχει εδώ μία κρίσιμη αριθμητική λεπτομέρεια. Οι δύο συμβάσεις ελαστικών ανέρχονται συνολικά σε περίπου 27.630,71 ευρώ χωρίς ΦΠΑ.

Άρα, αριθμητικά, δεν ξεπερνούν το νέο όριο των 30.000 ευρώ χωρίς ΦΠΑ.

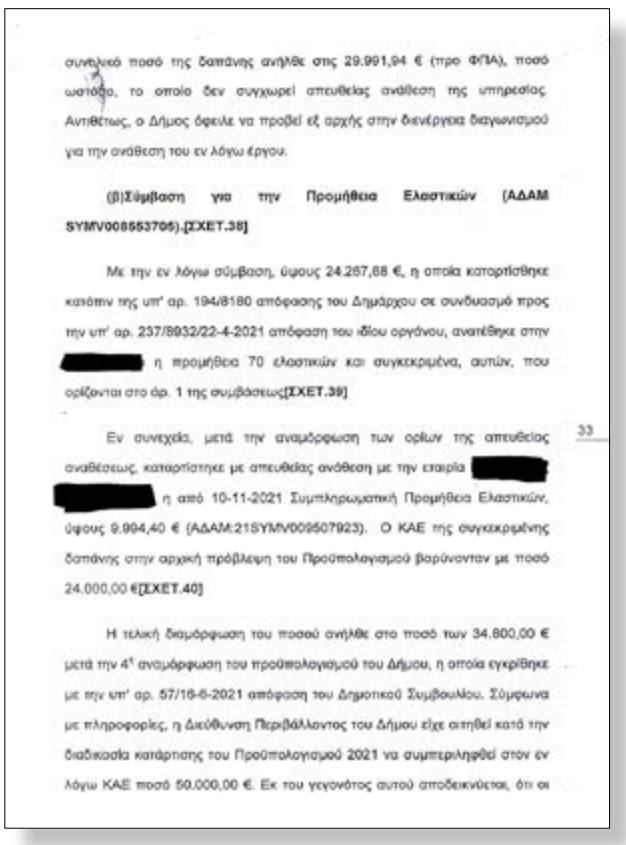

συνολικό ποσό της δαπάνης ανήλθε στις 29.991,94 € (προ ΦΠΑ), ποσό ωστόσο, το οποίο δεν συγχωρεί απευθείας ανάθεση της υπηρεσίας. Αντίθετως, ο Δήμος όφειλε να προβεί εξ αρχής στην διενέργεια διαγωνισμού για την ανάθεση του εν λόγω έργου.

(β)Σύμβαση για την Προμήθεια Ελαστικών (ΑΔΑΜ SYMV008553705).[ΣΧΕΤ.38]

Με την εν λόγω σύμβαση, ύψους 24.267,68 €, η οποία καταρτίσθηκε κατόπιν της υπ' αρ. 194/8180 απόφασης του Δημάρχου σε συνδυασμό προς την υπ' αρ. 237/8932/22-4-2021 απόφαση του ιδίου οργάνου, ανατέθηκε στην [redacted] η προμήθεια 70 ελαστικών και συγκεκριμένα, αυτών, που ορίζονται στο άρ. 1 της συμβάσεως**[ΣΧΕΤ.39]**

Εν συνεχεία, μετά την αναμόρφωση των ορίων της απευθείας αναθέσεως, καταρτίστηκε με απευθείας ανάθεση με την εταιρία [redacted] η από 10-11-2021 Συμπληρωματική Προμήθεια Ελαστικών, ύψους 9.994,40 € (ΑΔΑΜ:21SYMV009507923). Ο ΚΑΕ της συγκεκριμένης δαπάνης στην αρχική πρόβλεψη του Προϋπολογισμού βαρύνονταν με ποσό 24.000,00 €**[ΣΧΕΤ.40]**

Η τελική διαμόρφωση του ποσού ανήλθε στο ποσό των 34.800,00 € μετά την 4η αναμόρφωση του προϋπολογισμού του Δήμου, η οποία εγκρίθηκε με την υπ' αρ. 57/16-6-2021 απόφαση του Δημοτικού Συμβουλίου. Σύμφωνα με πληροφορίες, η Διεύθυνση Περιβάλλοντος του Δήμου είχε αιτηθεί κατά την διαδικασία κατάρτισης του Προϋπολογισμού 2021 να συμπεριληφθεί στον εν λόγω ΚΑΕ ποσό 50.000,00 €. Εκ του γεγονότος αυτού αποδεικνύεται, ότι οι

33

Η σύμβαση για την προμήθεια ελαστικών στον Δήμο Αλίμου

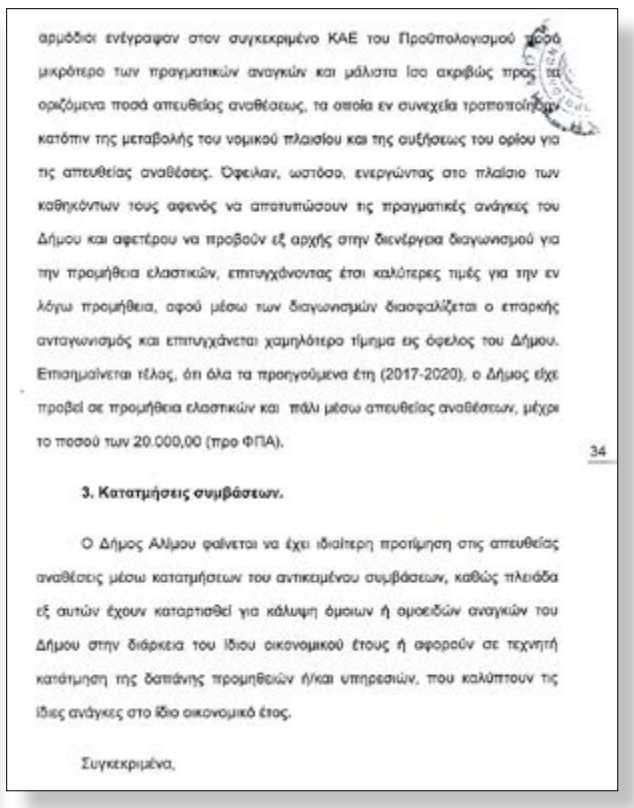

αρμόδιοι ενέγραψαν στον συγκεκριμένο ΚΑΕ του Προϋπολογισμού ποσό μικρότερο των πραγματικών αναγκών και μάλιστα Ίσο ακριβώς προς τα οριζόμενα ποσά απευθείας αναθέσεως, τα οποία εν συνεχεία τροποποιήθηκαν κατόπιν της μεταβολής του νομικού πλαισίου και της συξήσεως του ορίου για τις απευθείας αναθέσεις. Όφειλαν, ωστόσο, ενεργώντας στο πλαίσιο των καθηκόντων τους αφενός να αποτυπώσουν τις πραγματικές ανάγκες του Δήμου και αφετέρου να προβούν εξ αρχής στην διενέργεια διαγωνισμού για την προμήθεια ελαστικών, επιτυγχάνοντας έτσι καλύτερες τιμές για την εν λόγω προμήθεια, αφού μέσω των διαγωνισμών διασφαλίζεται ο επαρκής ανταγωνισμός και επιτυγχάνεται χαμηλότερο τίμημα εις όφελος του Δήμου. Επισημαίνεται τέλος, ότι όλα τα προηγούμενα έτη (2017-2020), ο Δήμος είχε προβεί σε προμήθεια ελαστικών και πάλι μέσω απευθείας αναθέσεων, μέχρι το ποσού των 20.000,00 (προ ΦΠΑ).

34

3. Κατατμήσεις συμβάσεων.

Ο Δήμος Αλίμου φαίνεται να έχει ιδιαίτερη προτίμηση στις απευθείας αναθέσεις μέσω κατατμήσεων του αντικειμένου συμβάσεων, καθώς πλειάδα εξ αυτών έχουν καταρτισθεί για κάλυψη όμοιων ή ομοειδών αναγκών του Δήμου στην διάρκεια του ίδιου οικονομικού έτους ή αφορούν σε τεχνητή κατάτμηση της δαπάνης προμηθειών ή/και υπηρεσιών, που καλύπτουν τις ίδιες ανάγκες στο ίδιο οικονομικό έτος.

Συγκεκριμένα,

«Ο Δήμος Αλίμου φαίνεται να έχει ιδιαίτερη προτίμηση στις απευθείας αναθέσεις μέσω κατατμήσεων», αναφέρεται στη μηνυτήρια αναφορά

Επομένως, δεν μπορεί να υποστηριχθεί απλώς ότι «οι δύο συμβάσεις ξεπέρασαν το όριο». Το πραγματικό ελεγκτικό ερώτημα είναι διαφορετικό: Ποια ήταν η συνολική εκτιμώμενη ανάγκη όταν ξεκίνησε η πρώτη προμήθεια;

Εάν οι 50.000 ευρώ ήταν πράγματι η αρχική υπηρεσιακή πρόβλεψη για την ίδια κατηγορία ελαστικών, τότε πρέπει να εξηγηθεί γιατί το ποσό περιορίστηκε αρχικά στις 24.000 ευρώ.

Πρέπει επίσης να εξεταστεί εάν η δεύτερη προμήθεια αφορούσε διαφορετικά οχήματα, διαφορετικές προδιαγραφές ή μία ανάγκη που προέκυψε πραγματικά μεταγενέστερα. Το γεγονός ότι η δεύτερη σύμβαση έγινε με διαφορετική εταιρεία δεν αρκεί από μόνο του για να απαντήσει στο ερώτημα της ενιαίας ή διαφορετικής ανάγκης.

Οι δύο υποθέσεις δεν αποτελούν από μόνες τους απόδειξη παρανομίας. Αποτελούν, όμως, δύο περιπτώσεις στις οποίες η αλληλουχία των διοικητικών πράξεων δημιουργεί συγκεκριμένα ερωτήματα. Στις παιδικές χαρές έχουμε αρχική σύμβαση, αναμόρφωση στον ίδιο ΚΑΕ και στη συνέχεια συμπληρωματική σύμβαση με τον ίδιο ανάδοχο. Στα ελαστικά έχουμε αρχική σύμβαση, αναμόρφωση στον ίδιο ΚΑΕ, αύξηση της πίστωσης και στη συνέχεια νέα συμπληρωματική προμήθεια. Και στις δύο περιπτώσεις, κομβική ημερομηνία είναι η 1η Ιουνίου 2021.

Τι πρέπει να δείξει ο φάκελος

Το ζητούμενο πλέον είναι να συγκριθούν τα υπηρεσιακά αιτήματα, οι αρχικές πιστώσεις, οι αναμορφώσεις, οι τεχνικές προδιαγραφές, οι αποφάσεις και οι συμβάσεις.

Γιατί η απάντηση δεν βρίσκεται σε έναν αριθμό. Βρίσκεται στην αλληλουχία. Τι γνώριζε ο δήμος πριν από την πρώτη σύμβαση; Ποια ήταν η συνολική ανάγκη;

Γιατί αυξήθηκε ο ίδιος ΚΑΕ; Γιατί η αύξηση έγινε την 1η Ιουνίου; Και γιατί, μετά την αναμόρφωση, εμφανίστηκε νέα ή συμπληρωματική σύμβαση;

Στην περίπτωση των ελαστικών, το έγγραφο που φέρεται να προσδιορίζει την ανάγκη στις 50.000 ευρώ μπορεί να αποτελέσει τον κρίσιμο κρίκο. Εάν επιβεβαιωθεί, τότε το ερώτημα μετατοπίζεται από το «πόσο κόστισε η κάθε σύμβαση» στο «ποια ήταν εξαρχής η πραγματική ανάγκη που γνώριζε ο δήμος και πώς αυτή αποτυπώθηκε στον προϋπολογισμό». Και αυτό είναι το σημείο που πρέπει πλέον να φωτίσει ο πλήρης διοικητικός φάκελος.

Τα οικονομικά αποτελέσματα του ομίλου για το α' εξάμηνο του 2026 και ο προβληματισμός των αναλυτών για το καθαρό χρέος ύψους 3,82 δισ. ευρώ - Ανησυχία στην αγορά για το κόστος εξυπηρέτησης σε περιβάλλον υψηλών επιτοκίων, τη μακροχρόνια απόσβεση των παραχωρήσεων και τις πιέσεις στις εκτιμήσεις μελλοντικής κερδοφορίας

Όλη η αλήθεια για τον υψηλό δανεισμό της ΓΕΚ ΤΕΡΝΑ

του **ειδικού συνεργάτη**

Η δημοσιοποίηση των οικονομικών αποτελεσμάτων της ΓΕΚ ΤΕΡΝΑ για το α' εξάμηνο του 2026 ανέδειξε την ισχυρή κερδοφορία και τη ρευστότητα του ομίλου, την ίδια στιγμή όμως οι αναλυτές της αγοράς εγείρουν ερωτήματα για το υψηλό καθαρό χρέος.

Η διοίκηση υπερασπίζεται τη στρατηγική του επιθετικού δανεισμού για τη χρηματοδότηση μεγάλων έργων υποδομής, ισχυριζόμενη ότι ο τομέας των παραχωρήσεων αποτελεί τη «χρυσοτόκο όρνιθα» που θα αποφέρει τεράστιες υπεραξίες μελλοντικά, αλλά την ίδια στιγμή η σχέση μεταξύ των ταμειακών διαθεσίμων και των συνολικών υποχρεώσεων παραμένει στο επίκεντρο του χρηματοοικονομικού προβληματισμού.

Σύμφωνα με τις οικονομικές καταστάσεις α' εξαμήνου, ο Όμιλος ΓΕΚ ΤΕΡΝΑ είχε έσοδα 2,1 δισ. ευρώ και «καθαρά προσαρμοσμένα κέρδη προς διανομή στους μετόχους» 83,4 εκατ. ευρώ. Σε σχέση με τη λειτουργική κερδοφορία (EBITDA) το α' εξάμηνο καταγράφηκε αύξηση κατά 12,2% σε σχέση με το αντίστοιχο περσινό διάστημα, με αποτέλεσμα να διαμορφωθεί στα 356,3 εκατ. ευρώ έναντι 317,5 εκατ. ευρώ αντίστοιχα.

Οι υψηλές απαιτήσεις των έργων υποδομής

Από την άλλη πλευρά, το καθαρό προσαρμοσμένο χρέος του ομίλου στα 3,82 δισ. ευρώ, παρά τις ισχυρές λειτουργικές επιδόσεις και τη σημαντική ρευστότητα ύψους 2,2 δισ. ευρώ, αναδεικνύει τις υψηλές απαιτήσεις των έργων υποδομής. Επιπλέον, πρέπει να ληφθεί υπ' όψιν η συνεχής αύξηση των τιμών των καυσίμων, των οικοδομικών υλικών αλλά και των αμοιβών των εργαζομένων που οδηγούν σε ανάλογες επιβαρύνσεις.

Υπό αυτή την έννοια στην αγορά εγείρονται ανησυχίες που σχετίζονται με το κόστος εξυπηρέτησης σε περιβάλλον υψηλών επιτοκίων, τη μακροχρόνια απόσβεση των παραχωρήσεων και τις πιέσεις στις εκτιμήσεις μελλοντικής κερδοφορίας. Το 93% του συνολικού δανεισμού του ομίλου έχει σταθερό επιτόκιο ή είναι αντισταθμισμένο έναντι του επιτοκιακού κινδύνου, ενώ το μεσοσταθμικό κόστος δανεισμού διαμορφώθηκε στο 3,8%.

Στο επίκεντρο της χρηματοοικονομικής ανάλυσης για τον Όμιλο ΓΕΚ ΤΕΡΝΑ βρίσκεται ο δείκτης μόχλευσης (Net Debt / EBITDA), ο οποίος διαμορφώνεται με βάση την ιδιαίτερη δομή των έργων παραχώρησης. Με βάση τα επίσημα στοιχεία και τις αναλύσεις της αγοράς, ο ονομαστικός δείκτης μόχλευσης, δηλαδή ο δείκτης Καθαρού Χρέους προς EBITDA για το σύνολο των ενοποιημένων δραστηριοτήτων, κινείται ιστορικά σε υψηλά επίπεδα (άνω του 4,5x έως 5x με βάση τις τρέχουσες κεφαλαιακές ανάγκες των μεγάλων έργων). Το «μυστικό» με τη μόχλευση έγκειται στο γεγονός ότι το 90% του συνολικού χρέους του ομίλου αποτελεί δανεισμό χωρίς αναγωγή. Αυτό σημαίνει ότι τα δάνεια είναι συνδεδεμένα αποκλειστικά με τα συγκεκριμένα περιουσιακά στοιχεία (πχ, Αττική Οδός, Εγνατία Οδός, αεροδρόμιο Καστελίου) και αποπληρώνονται απευθείας από τα μελλοντικά έσοδα (διόδια, εισιτήρια) των έργων αυτών, χωρίς να θέτουν σε κίνδυνο την υπόλοιπη περιουσία της μητρικής εταιρείας.

Επιπλέον, ένα άλλο στοιχείο που λαμβάνεται υπ' όψιν στις χρηματοοικονομικές αναλύσεις είναι η σχέση κεφαλαιοποίησης προς χρέος. Με βάση τη χθεσινή χρηματιστηριακή αξία, η ΓΕΚ ΤΕΡΝΑ αποτιμάται στο ταμπλό του Χρηματιστηρίου Αθηνών στα 5,09 δισ. ευρώ, διαμορφώνοντας αρκετά υψηλό λόγο κεφαλαιοποίησης προς χρέος στο 0,75.

Από τα στοιχεία προκύπτει ότι ο τομέας των παραχωρήσεων αποτέλεσε τον βασικό πυλώνα κερδοφορίας συνεισφέροντας το 63% του συνόλου, την ώρα που η Εγνατία Οδός απέφερε έσοδα 78,2 εκατ. ευρώ και το συνολικό κατασκευαστικό ανεκτέλεστο του ομίλου ανήλθε στα 6,9 δισ. ευρώ, ενώ εκκρεμεί η υπογραφή και νέων συμβάσεων για έργα ύψους 2 δισ. ευρώ. Κατά το α' εξάμηνο τα έσοδα από τις παραχωρήσεις σημείωσαν αύξηση κατά 32,3% σε 342,6 εκατ. ευρώ, ενώ άνοδο κατά 35,2% σημείωσε και η λειτουργική κερδοφορία του τομέα, φτάνοντας τα 225,4 εκατ. ευρώ.

Τι αποτιμά η αγορά

Παρά το υψηλό χρέος, ο όμιλος επικαλείται την εξασφάλιση επενδυτικής βαθμίδας από τους οίκους S&P και Moody's, ενώ έχει υλοποιήσει επενδύσεις 296 εκατ. ευρώ που περιλαμβάνουν την απόκτηση του 12,8% της ΕΥΔΑΠ έναντι τιμήματος 134 εκατ. ευρώ. Αξίζει να σημειωθεί ότι με αφορμή τα μεγέθη α' εξαμήνου, έξι επενδυτικοί οίκοι (4 του εξωτερικού και 2 εγχώριοι) προχώρησαν σε αύξηση της τιμής-στόχου ακόμη και στα 62 ευρώ, με σύσταση για «αγορά» ή «ισχυρή αγορά».

Στο σκεπτικό των εγχώριων και διεθνών αναλυτών αναφέρονται οι αυξημένες διελεύσεις στους αυτοκινητόδρομους, στις συμβατικά προβλεπόμενες αναπροσαρμογές στις τιμές των διοδίων, αλλά και στην έναρξη της περιόδου παραχώρησης του έργου της Εγνατίας Οδού, από το οποίο προέκυψαν έσοδα 78,2 εκατ. ευρώ το φετινό α' εξάμηνο. Μάλιστα, η συνεισφορά της Εγνατίας Οδού αναμένεται να ενισχυθεί περαιτέρω κατά τα επόμενα έτη, καθώς προχωρούν η σταδιακή ολοκλήρωση των εργασιών ανάταξης και η πλήρης λειτουργική ωρίμανση της παραχώρησης. Όσον αφορά το «φιλέτο» της Αττικής Οδού, τα έσοδα παρουσίασαν αύξηση 4,2%, με την κίνηση να ενισχύεται κατά 2,4% και τη λειτουργική κερδοφορία να σημειώνει αύξηση κατά 7,7%.

Υποχώρηση εσόδων

Τέλος, ιδιαίτερο ενδιαφέρον έχουν τα στοιχεία που αφορούν τον τομέα ηλεκτρισμού και φυσικού αερίου. Καθώς το α' εξάμηνο τα έσοδα υποχώρησαν στα 864,7 εκατ. ευρώ (από 899,6 εκατ. ευρώ πέρυσι), ενώ τα λειτουργικά κέρδη σημείωσαν κάθετη πτώση στα 25,1 εκατ. ευρώ από 71,2 εκατ. ευρώ, με τη σύγκριση να επηρεάζεται από τα κέρδη που είχαν καταγραφεί τότε από την πώληση της μονάδας Ήρων Ι.

Η εικόνα του δανεισμού των μεγαλύτερων εισηγμένων

Ποσά σε εκατ. ευρώ

Εισηγμένη στον ΧΑ	Κεφαλαιοποίηση	Συνολικός δανεισμός	Ταμειακά διαθέσιμα και ισοδύναμα	Καθαρός δανεισμός	LTM EBITDA	Δείκτης μόχλευσης (Net lev. ratio)
ΔΕΗ	14.744	9.275	6.540	2.735	2.290	1,2x
Allwyn AG*	10.262	8.401	1.742	6.659	1.879	3,5x
COCA-COLA HBC AG	20.043	6.169	4.755	1.414	1.942	0,7x
ΓΕΚ ΤΕΡΝΑ	5.100	6.020	2.200	3.820	670	5,7x
METLEN ENERGY & METALS	6.572	5.213	2.601	2.612	857	3,0x
HELLENiQ ENERGY	5.575	3.079	814	2.265	1.469	1,5x
MOTOR OIL	7.749	2.622	1.808	814	1.710	0,5x
VIOHALCO	3.831	2.225	720	1.505	794	1,9x
LAMDA DEVELOPMENT	1.118	1.832	1.074	758	40	19,0x
AEGEAN AIRLINES	1.001	1.635	655	980	411	2,4x
Διεθνής Αερολιμένας Αθηνών	3.586	1.720	826	894	881	1,0x
AKTOR Group	2.666	1.185	749	436	237	1,8x
OTE	7.802	1.168	762	405	1.452	0,3x
TITAN	3.883	1.092	216	877	631	1,4x
CENERGY HOLDINGS	4.617	715	283	433	393	1,1x
ELVALHALCOR	1.509	601	53	548	245	2,2x
JUMBO	3.383	66	540	-473	436	-1,1x
ΕΥΔΑΠ	1.316	11	276	-265	79	-3,4x
ΣΥΝΟΛΟ		**52.529**	**26.614**	**25.917**		

Ο αποκαλυπτικός πίνακας της «Καθημερινής» για τις εισηγμένες που έχουν τον μεγαλύτερο δανεισμό, σύμφωνα με τα στοιχεία της βάσης δεδομένων AnaCredit της ΤτΕ

Η Μαρία Καρυστιανού μπροστά στα άδεια καθίσματα

Γράφει η
Μαρία Δεδούση
dedoussimaria@hotmail.com

Το βράδυ της Κυριακής 20 Σεπτεμβρίου, η Μαρία Καρυστιανού παρουσίασε το πρόγραμμα του κόμματός της Ελπίδα για τη Δημοκρατία για τον Πολιτισμό. Η εκδήλωση έγινε στον κινηματογράφο Τριανόν. Την επικαιρότητα, αυτές τις ημέρες, απασχολεί η κόντρα της κυρίας Καρυστιανού με τον υπουργό Υγείας Άδωνι Γεωργιάδη για διάφορα θέματα κβαντικής ιατρικής και νανογιλέκων, όμως για την πρώτη το πραγματικό πρόβλημα φάνηκε στη συγκεκριμένη εκδήλωση. Και φάνηκε με τη μορφή άδειων καθισμάτων.

Το γεγονός ότι η Μαρία Καρυστιανού έχει χάσει την ευρεία απήχηση που φάνηκε να κερδίζει κάποια στιγμή καταδεικνύεται και από τις δημοσκοπήσεις. Η εικόνα, όμως, ενός εντελώς άδειου κινηματογράφου, με την ίδια να κάθεται σχεδόν μόνη στην πρώτη σειρά, απέχει πολύ από τη δημοσκοπική πτώση. Είναι κόλαφος.

Όχι επειδή ο κόσμος δεν ενδιαφέρεται για το πρόγραμμα του κόμματός της για τον Πολιτισμό. Ο κόσμος έτσι κι αλλιώς δεν συνηθίζει να γεμίζει τέτοιες εκδηλώσεις. Το θέμα είναι η ίδια. Η οποία προκαλούσε σχεδόν υστερία με τις δημόσιες εμφανίσεις της, ακόμη και πριν ανακοινώσει ότι τελικά θα ιδρύσει κόμμα. Για το κοινό της δεν είχε καμία σημασία το θέμα για το οποίο θα μιλούσε· πήγαιναν να δουν και να ακούσουν την ίδια.

Η κυρία Καρυστιανού παρά τη γενική εντύπωση -που δόθηκε και από μερίδα των ΜΜΕ- ήταν πολύ ψύχραιμη όταν κλήθηκε στην τηλεόραση να σχολιάσει τα περί κβαντικής ιατρικής. Υπερασπίστηκε την κβαντική φυσική και τις χρήσεις της στην ιατρική, όχι κάτι ψεκασμένο ή παράλογο. Ήταν, για την ακρίβεια, πολύ προσεκτική. Κι εδώ ίσως είναι και ένα μέρος του προβλήματος που αντιμετωπίζει.

Είναι σαν να βγει ο Κυριάκος Βελόπουλος αύριο στην τηλεόραση και να πει ότι οι κηραλοιφές και τα χειρόγραφα του Ιησού είναι μπούρδες. Δίκιο θα έχει, αλλά αυτομάτως ένα πολύ μεγάλο μέρος του κοινού του θα αποξενωθεί. Διότι το κοινό του τον ακολουθεί ακριβώς επειδή είναι αυτός που είναι. Εάν γίνει άλλος, θα μπερδευτεί. Ακόμη και αν αυτός ο άλλος είναι πολύ πιο σοβαρός και λογικός.

Η Μαρία Καρυστιανού δεν πουλάει κηραλοιφές, όμως έχει δημιουργήσει εξαρχής μια συνολική εικόνα. Μαχητική από τη μια πλευρά, αντισυστημική από την άλλη. Ο κόσμος που την ακολούθησε φανατικά μάλλον δεν ήθελε ψυχραιμίες και λογικές· ήθελε θυμό, γενικές υποσχέσεις και αυτό το παράξενο μείγμα κοινωνικού συντηρητισμού και πολιτικής αναρχίας που εξέφρασε.

Η ίδια προσπαθεί τώρα να γίνει αυτό που χρειάζεται ένα κόμμα: να παρουσιάσει πρόγραμμα, θέσεις, κοστολόγηση, πολιτική για τον Πολιτισμό. Το κοινό που την ανέδειξε, όμως, πιθανότατα είχε έρθει ακριβώς για κάτι άλλο: για την Καρυστιανού ως σύμβολο.

Όσο η ίδια απομακρύνεται από αυτό που εξέφρασε από την αρχή, τόσο τα άδεια καθίσματα θα πληθαίνουν. Όχι επειδή ένα κόμμα δεν χρειάζεται πρόγραμμα, θέσεις και κοστολόγηση. Αλλά επειδή οι πρώτες εντυπώσεις μένουν.

Και το κοινό που σε έκανε σύμβολο δεν είναι κατ' ανάγκην το ίδιο κοινό που θα σε ακολουθήσει όταν γίνεις κόμμα.

Πώς τα δάνεια των 17,73 δισ. ευρώ του ΤΑΑ φέρνουν επενδύσεις 45 δισ.!

Γράφει ο
Λουκάς Γεωργιάδης

«Πρόκληση» το επιτόκιο 0,35% μέσω της Ελληνικής Αναπτυξιακής Τράπεζας

Σε επιθετικό αναπτυξιακό story για την ελληνική οικονομία αναμένεται να μετατραπούν τα δάνεια του Ταμείου Ανάκαμψης, ύψους 17,73 δισ. ευρώ, καθώς εκτιμάται ότι θα προσελκύσουν επενδύσεις τουλάχιστον 45 δισ. ευρώ!

Ισχυρός αναπτυξιακός καταλύτης

Η πλήρης αξιοποίηση του δανειακού σκέλους του Ταμείου Ανάκαμψης και Ανθεκτικότητας, ύψους 17,73 δισ. ευρώ, εξελίσσεται στον ισχυρότερο αναπτυξιακό καταλύτη της οικονομίας και σύμφωνα με τα πρόσφατα στοιχεία του υπουργείου Εθνικής Οικονομίας και Οικονομικών, η στρατηγική διοχέτευση των πόρων αυτών θα φέρει μέσω του μηχανισμού χρηματοδοτικής μόχλευσης κεφάλαια τα οποία θα ανέρχονται στο 253,8% του δανειακού σκέλους! Σύμφωνα με το ΥΠΕΘΟ-Ο, η Ελλάδα αποτελεί τη μοναδική χώρα στην Ευρωπαϊκή Ένωση που επέλεξε αυτό το μοντέλο. Η «γέννηση» των 45 δισ. ευρώ βασίζεται σε ένα αυστηρό χρηματοδοτικό μοντέλο, όπου οι πόροι του Ταμείου (έως 50%) συνδυάζονται υποχρεωτικά με τραπεζικό δανεισμό (τουλάχιστον 30%) και ίδια κεφάλαια των επενδυτών (τουλάχιστον 20%). Με αυτόν τον τρόπο, τα 17,73 δισ. ευρώ λειτουργούν σαν μαγιά και προσελκύουν πρόσθετα ιδιωτικά κεφάλαια και εμπορικά δάνεια, υπερδιπλασιάζοντας την τελική επενδυτική αξία.

Έμφαση στις μικρομεσαίες επιχειρήσεις

Ιδιαίτερη έμφαση δίνεται στις μικρομεσαίες επιχειρήσεις (ΜμΕ), οι οποίες αποτελούν τη ραχοκοκαλιά της εγχώριας επιχειρηματικότητας και μάλιστα δίνεται η δυνατότητα για τη λήψη δανείων με το εξαιρετικά... προκλητικό επιτόκιο 0,35% μέσω της Ελληνικής Αναπτυξιακής Τράπεζας (ΕΑΤ). Η συγκεκριμένη παρέμβαση θωρακίζει τη μικρή και μεσαία επιχειρηματικότητα απέναντι στις πληθωριστικές πιέσεις και το υψηλό κόστος χρήματος των διεθνών αγορών και επιτρέπει να υλοποιήσουν ψηφιακούς και πράσινους μετασχηματισμούς που υπό άλλες συνθήκες θα ήταν απαγορευτικοί. Παράλληλα, το υπουργείο ξεκαθαρίζει το τοπίο γύρω από το κόστος δανεισμού της ίδιας της χώρας. Η Ελλάδα δεν επιβαρύνεται με κανένα επιπλέον επιτόκιο ή premium κινδύνου σε σύγκριση με τα υπόλοιπα κράτη-μέλη της ΕΕ για τα κεφάλαια που αντλεί από το Ταμείο Ανάκαμψης, ενώ η αποπληρωμή των δανείων γίνεται με τους ενιαίους ευνοϊκούς όρους που έχει διαπραγματευτεί η Ευρωπαϊκή Επιτροπή για το σύνολο της Ένωσης, διασφαλίζοντας τη μακροπρόθεσμη βιωσιμότητα του δημόσιου χρέους.

Απτά έργα υποδομής

Το στοίχημα της πλήρους απορρόφησης μεταφράζεται πλέον σε απτά έργα υποδομής, ενεργειακής μετάβασης και βιομηχανικού εκσυγχρονισμού. Για παράδειγμα, στην Περιφέρεια Θεσσαλίας, από το δανειακό πρόγραμμα, οι δανειακές συμβάσεις που έχουν συναφθεί για επενδυτικά σχέδια που υλοποιούνται στο σύνολο της περιοχής έχουν συνολικό προϋπολογισμό 1,39 δισ. ευρώ, εκ των οποίων δάνεια του Ταμείου Ανάκαμψης 648,7 εκατ. ευρώ.

Από το ΤΑΑ χρηματοδοτούνται έργα αποκατάστασης στο οδικό και σιδηροδρομικό δίκτυο, που υπέστη ζημιές από τις θεομηνίες «Daniel» και «Elias», το Βόρειο Τμήμα του Ε-65 Τρίκαλα-Εγνατία, νοσοκομεία και κέντρα υγείας της περιφέρειας, κέντρα επεξεργασίας λυμάτων, ύδρευσης, αστικές αναπλάσεις έργα «έξυπνων πόλεων» σε Λάρισα, Βόλο και Τρίκαλα, έργο οδικής ασφάλειας 24 εκατ. ευρώ κ.ά.

Τέλος, αξίζει να σημειωθεί ότι ειδικά για τη συγκεκριμένη περιφέρεια διατίθενται 548 εκατ. ευρώ από το ΕΣΠΑ της περιόδου 2021-2027 και επιπλέον 255 εκατ. ευρώ για την περίοδο 2026-2030 μέσω του προγράμματος περιφερειακής ανάπτυξης.

Το παράδοξο με το ισοζύγιο τρεχουσών συναλλαγών

Η ισχυρή αύξηση των εξαγωγών και των τουριστικών εισπράξεων στο επτάμηνο δεν στάθηκε αρκετή για να συγκρατήσει την αυξητική πορεία του ελλείμματος στο ισοζύγιο συναλλαγών.

Σύμφωνα με την «ακτινογραφία» των στοιχείων της Τραπέζης της Ελλάδος για το επτάμηνο Ιανουαρίου-Ιουλίου 2026, παρά την αξιοσημείωτη άνοδο των εξαγωγών αγαθών και τη δυναμική τροχιά του τουρισμού, το συνολικό έλλειμμα διευρύνθηκε στα 9,3 δισ. ευρώ, καταγράφοντας επιδείνωση κατά 1,5 δισ. ευρώ σε ετήσια βάση. Το οξύμωρο σχήμα έγινε εμφανές και κατά τον μήνα Ιούλιο, όπου το τουριστικό πλεόνασμα συρρικνώθηκε σημαντικά στα 218,5 εκατ. ευρώ. Η εξέλιξη αυτή σημειώθηκε παρότι οι ταξιδιωτικές εισπράξεις του Ιουλίου ενισχύθηκαν κατά 7,2%, αγγίζοντας τα 4,722 δισ. ευρώ, ενώ στο επτάμηνο η τουριστική «πίτα» εκτινάχθηκε κατά 12% στα 13,518 δισ. ευρώ.

Η παραπάνω απόκλιση οφείλεται στις ροές των πρωτογενών και δευτερογενών εισοδημάτων, οι οποίες υπερκέρασαν τα κέρδη από το εμπόριο και τις υπηρεσίες. Η διεύρυνση των ελλειμμάτων σε αυτούς τους λογαριασμούς αποδίδεται κυρίως στις αυξημένες πληρωμές για τόκους, μερίσματα και κέρδη προς μη κατοίκους (ξένους επενδυτές και κατόχους ομολόγων), καθώς και στις μειωμένες καθαρές μεταβιβάσεις από την Ευρωπαϊκή Ένωση. Επιπλέον, το ενεργειακό κόστος παρέμεινε ένας από τους βασικούς παράγοντες που κράτησαν ψηλά τις δαπάνες για εισαγωγές, τροφοδοτώντας το επίμονο έλλειμμα, παρά τη θετική πορεία που κατέγραψε το εμπόριο χωρίς καύσιμα και πλοία (όπου οι εισαγωγές αυξήθηκαν με ηπιότερο ρυθμό 1,9% τον Ιούλιο).

ΠΩΣ ΟΙ ΔΕΣΜΕΥΣΕΙΣ ΤΟΥ ΠΡΩΘΥΠΟΥΡΓΟΥ ΓΙΝΟΝΤΑΙ ΠΡΑΞΕΙΣ

Διπλό ανάχωμα της κυβέρνησης σε ενεργειακή κρίση και ακρίβεια

Γράφει
ο Κωνσταντίνος Δαυλός

Το πετρέλαιο θέρμανσης θα ξεκινήσει τη νέα χειμερινή περίοδο κάτω από το 1,75 ευρώ το λίτρο, δηλαδή φτηνότερα από το επίπεδο όπου έκλεισε πέρυσι, αντί για τα 2 ευρώ που θα κόστιζε αν άνοιγε σήμερα η αγορά. Αυτή είναι η δέσμευση που θα αποτυπωθεί μέσα στην εβδομάδα στο ελληνικό σχέδιο στήριξης νοικοκυριών και επιχειρήσεων, το οποίο θα ισχύσει από την 1η Οκτωβρίου.

Το πρώτο ανάχωμα: η θέρμανση

Το βασικό εργαλείο που θα επιστρατεύσει η κυβέρνηση στη μείωση του κόστους θέρμανσης είναι η επιδότηση. Από τις 15 Οκτωβρίου το κράτος θα καλύπτει 15 ή 20 λεπτά το λίτρο στο πετρέλαιο θέρμανσης. Το τελικό ποσό θα κριθεί από τη συμμετοχή των διυλιστηρίων, η οποία αναλύεται σε συζητήσεις που ήδη εξελίσσονται. Με τη δική τους συνεισφορά, η συνολική έκπτωση αναμένεται να φτάσει ή και να ξεπεράσει τα 30 λεπτά, με την τιμή να κατευθύνεται στο 1,70 ευρώ. Το ελάχιστο που θεωρείται δεδομένο είναι τα 25 λεπτά, όσα χρειάζονται για να μείνει η τιμή κάτω από το όριο του 1,75.

Για το πετρέλαιο κίνησης, η επιδότηση συνεχίζεται και τον Οκτώβριο. Σήμερα ανέρχεται σε 15 λεπτά το λίτρο, 10 από το κράτος και 5 από τα διυλιστήρια, όμως η τιμή παραμένει πάνω από τα 2 ευρώ και βαραίνει όλους τους κλάδους της οικονομίας.

Αύξηση 20% στο επίδομα θέρμανσης

Το δεύτερο «όπλο» στο μέτωπο της θέρμανσης είναι το επίδομα. Ο κ. Πιερρακάκης διευκρίνισε ότι η αύξηση θα είναι οριζόντια, χωρίς αλλαγές στα κριτήρια και στους δικαιούχους. Σύμφωνα με πληροφορίες, το ποσοστό θα κινηθεί γύρω στο 20% και θα ισχύσει έως τον Απρίλιο του 2027. Στην Αττική και στα νησιά το ελάχιστο ποσό ανεβαίνει από 100 σε 120 ευρώ, ενώ ανάλογη αύξηση θα υπάρξει σε όλες τις περιοχές. Στο τραπέζι βρίσκεται και έκτακτο πλαφόν στα περιθώρια κέρδους, τόσο στην εμπορία όσο και στα πρατήρια.

Το κόστος και οι εφεδρείες

Τα μέτρα του Οκτωβρίου κοστολογούνται σε 100 εκατ. ευρώ: τα μισά για την επιδότηση στην αντλία και τα μισά για το επίδομα θέρμανσης έξι μηνών. Αν χρειαστεί νέα επιδότηση τον Νοέμβριο και τον Δεκέμβριο, ο λογαριασμός φτάνει έως τα 200 εκατ. ευρώ και το υπουργείο εξαντλεί, ή και παραβιάζει οριακά, τους ευρωπαϊκούς δημοσιονομικούς κανόνες. «Οι εφεδρείες δεν είναι άπειρες», προειδοποίησε ο υπουργός, διαβεβαιώνοντας ότι υπάρχουν και τα κακά σενάρια για τα οποία οφείλουν να γίνονται προβλέψεις.

Το μέτωπο των Βρυξελλών

Το επόμενο ραντεβού των Ευρωπαίων ηγετών είναι η Σύνοδος Κορυφής στις 15-16 Οκτωβρίου, όπου ο πρωθυπουργός θα ζητήσει έκτακτη δημοσιονομική χαλάρωση. Η Αθήνα θέλει να αξιοποιήσει από φέτος μέρος του υπερπλεονάσματος του 2026, πριν το επικυρώσει η Eurostat τον Απρίλιο. Σε αυτή την περίπτωση, μια προσωρινή μείωση των ειδικών φόρων θα γίνει εφικτή: ο ΕΦΚ αποφέρει 4,2 δισ. ευρώ τον χρόνο και ο ΦΠΑ 2 δισ.

Σε όλη αυτή την εξίσωση βέβαια σημαντικό ρόλο παίζουν και οι τιμές που κρίνονται εκτός Ελλάδος, στις διεθνείς αγορές. Εκεί ήδη υπάρχει αποκλιμάκωση και το Μπρεντ κινήθηκε κάτω από τα 102 δολάρια χθες, μακριά από τα 110 δολάρια όπου είχε φτάσει μετά την επίθεση των Χούθι κατά σαουδαραβικού αγωγού.

Επιδότηση στην αντλία, αύξηση 20% στο επίδομα θέρμανσης και 1,1 δισ. ευρώ τον Νοέμβριο σε συνταξιούχους και ενοικιαστές

Συνταξιούχοι και ενοικιαστές

Η δεύτερη γραμμή προστασίας των εισοδημάτων αφορά συνταξιούχους και ενοικιαστές και έχει ήδη αποφασιστεί στη ΔΕΘ. Στις 30 Νοεμβρίου περίπου 2,2 εκατ. δικαιούχοι θα λάβουν αυτόματα αφορολόγητα 400 ευρώ, χωρίς εισοδηματικά κριτήρια: συνταξιούχοι άνω των 65, άτομα με αναπηρία κάθε ηλικίας και ανασφάλιστοι υπερήλικες. Το κόστος ανέρχεται σε περίπου 879 εκατ. ευρώ.

Την ίδια ημέρα πιστώνεται και η επιστροφή ενοικίου: ένα μηνιαίο ενοίκιο του 2025, έως 800 ευρώ, με διευρυμένα εισοδηματικά όρια (25.000 ευρώ για άγαμους, 35.000 για έγγαμους, συν 5.000 ανά παιδί). Ωφελούνται περίπου 1 εκατομμύριο ενοικιαστές, εκ των οποίων 70.000 νέοι δικαιούχοι. Πέρυσι το μέτρο κόστισε 199,5 εκατ. ευρώ. Μαζί, οι δύο παροχές φτάνουν περίπου το 1,1 δισ. ευρώ. Τον Ιανουάριο του 2027 έρχεται και αύξηση σε όλες τις συντάξεις, εκτιμώμενη στο 2,6%, ενώ σωρευτικά οι συντάξεις θα έχουν αυξηθεί περίπου 19% από το 2023.

Ακτοπλοΐα: Νέος πονοκέφαλος οι αυξήσεις στα καύσιμα

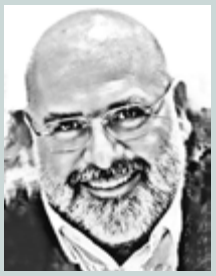

Γράφει ο **Γιώργος Σ. Σκορδίλης**

Νέο ισχυρό πονοκέφαλο προκαλεί στην ακτοπλοΐα η απότομη άνοδος των τιμών των ναυτιλιακών καυσίμων, καθώς οι εταιρείες εισέρχονται στη χαμηλή περίοδο με μειωμένη επιβατική κίνηση, αυξημένο περιβαλλοντικό κόστος και περιορισμένα περιθώρια απορρόφησης των πρόσθετων επιβαρύνσεων.

Σε ακινησία

Η πίεση δεν παραμένει πλέον μόνο στους ισολογισμούς. Οι πρώτες πληροφορίες από την αγορά αναφέρουν ότι τρία συμβατικά επιβατηγά-οχηματαγωγά έχουν ήδη οδηγηθεί νωρίτερα στην ετήσια ακινησία τους, με βασικό κριτήριο το αυξημένο κόστος λειτουργίας. Πρόκειται κυρίως για επίσπευση προγραμματισμένων εποχικών ακινησιών και όχι, τουλάχιστον προς το παρόν, για έκτακτες αποσύρσεις που αφήνουν ακάλυπτες βασικές γραμμές.

Το μήνυμα ωστόσο είναι σαφές. Αν οι τιμές παραμείνουν στα σημερινά επίπεδα ή κινηθούν ακόμη υψηλότερα, είναι πιθανό να ακολουθήσουν και άλλα ενεργοβόρα ή εποχικά πλοία, ιδιαίτερα όσα δραστηριοποιούνται σε γραμμές με χαμηλή χειμερινή πληρότητα.

Σύμφωνα με τα διαθέσιμα στοιχεία, η μέση τιμή του καυσίμου πολύ χαμηλής περιεκτικότητας σε θείο, του γνωστού VLSFO, αυξήθηκε κατά 29,8% στο α' εξάμηνο του 2026, ενώ το HSFO ενισχύθηκε κατά 31,8%. Η πρόσθετη μηνιαία επιβάρυνση για τον κλάδο υπολογίζεται περίπου σε 18 εκατ. ευρώ, φθάνοντας έως τα 25 εκατ. ευρώ κατά τους μήνες αυξημένης θερινής δραστηριότητας.

Το 2025 τα καύσιμα αντιστοιχούσαν ήδη περίπου στο 36% των λειτουργικών δαπανών των μεγάλων ακτοπλοϊκών εταιρειών. Μια αύξηση της τάξης του 30% στην τιμή τους μπορεί, αν δεν υπάρξουν αντισταθμίσεις, να ανεβάσει το συνολικό λειτουργικό κόστος ενός πλοίου κατά περίπου 10% έως 11%.

Και δεν είναι μόνο το πετρέλαιο. Το 2026 η ναυτιλία βρίσκεται αντιμέτωπη με την πλήρη εφαρμογή του ευρωπαϊκού συστήματος εμπορίας δικαιωμάτων εκπομπών, του EU ETS, ενώ στον λογαριασμό προστίθενται και οι απαιτήσεις του FuelEU Maritime.

Τι καλούνται να πληρώσουν

Οι εταιρείες καλούνται επομένως να πληρώσουν ταυτόχρονα ακριβότερο καύσιμο, περισσότερα δικαιώματα άνθρακα και το κόστος προσαρμογής του στόλου.

Περισσότερο εκτεθειμένα είναι τα ταχύπλοα, τα παλαιότερα συμβατικά πλοία και οι μακρές πολυνησιακές γραμμές με πολλές προσεγγίσεις. Ιδιαίτερα ευάλωτες εμφανίζονται επίσης οι μικρότερες εταιρείες, οι οποίες διαθέτουν ασθενέστερη ρευστότητα και μικρότερη δυνατότητα αντιστάθμισης του ενεργειακού κινδύνου.

Οι άμεσες κινήσεις των εταιρειών αναμένεται να περιλαμβάνουν μείωση ταχύτητας, αναδιάταξη δρομολογίων, περιορισμό συχνοτήτων και αντικατάσταση ενεργοβόρων ταχυπλόων από οικονομικότερα συμβατικά πλοία. Παράλληλα, η μετακύλιση μέρους του κόστους στα εισιτήρια ή η επιβολή επίναυλου καυσίμου παραμένουν στο τραπέζι, αν και μια νέα οριζόντια αύξηση ναύλων θα προκαλούσε ισχυρές αντιδράσεις.

Επιπτώσεις για τους επιβάτες

Η πρώτη επίπτωση για τον επιβάτη μπορεί πάντως να μη φανεί αμέσως στην ονομαστική τιμή του εισιτηρίου. Είναι πιθανότερο να εμφανιστεί μέσα από λιγότερες προσφορές, αραιότερα δρομολόγια, μεγαλύτερους χρόνους ταξιδιού και περιορισμένες επιλογές στις ώρες υψηλής ζήτησης.

Ακόμη σοβαρότερη είναι η επίπτωση στη μεταφορά φορτηγών. Οποιαδήποτε αύξηση στους ναύλους των εμπορευμάτων περνά τελικά στις τιμές τροφίμων, οικοδομικών υλικών και βασικών αγαθών στα νησιά. Το πρόβλημα συνεπώς δεν αφορά μόνο το κόστος των διακοπών αλλά και τη νησιωτική ακρίβεια και την απρόσκοπτη τροφοδοσία.

Η στήριξη των 60 εκατ. ευρώ που πρόσφατα ανακοίνωσε η κυβέρνηση προσφέρει μια προσωρινή ανάσα, όχι όμως οριστική λύση. Με πρόσθετη επιβάρυνση έως 25 εκατ. ευρώ τον μήνα, το ποσό μπορεί να καλύψει μόνο ένα περιορισμένο διάστημα ενεργειακής πίεσης, εφόσον η αναταραχή συνεχιστεί. Μέχρι στιγμής δεν προκύπτει γενικευμένο σχέδιο μαζικής απόσυρσης πλοίων. Οι πρώτες πρόωρες ακινησίες όμως λειτουργούν ως προειδοποίηση. Αν η ενεργειακή κρίση παραταθεί, το επόμενο ερώτημα θα είναι ποιος θα πληρώσει τη διατήρηση της χειμερινής συνδεσιμότητας: Οι εταιρείες, οι επιβάτες ή ο κρατικός προϋπολογισμός;

Η νέα ενεργειακή αναταραχή αυξάνει κατά εκατομμύρια ευρώ τον μηνιαίο λογαριασμό των εταιρειών - Οι πρώτες πρόωρες ακινησίες πλοίων και ο κίνδυνος περιορισμού των χειμερινών δρομολογίων

Τα 21 SOS για να «κλειδώσετε» τις φετινές αγροτικές επιδοτήσεις

Γράφει ο
Λουκάς Γεωργιάδης

Τι πρέπει να γνωρίζουν 345.000 αγρότες, κτηνοτρόφοι και οι εκμισθωτές αγροτεμαχίων - Τα «ψιλά γράμματα» και οι παγίδες

Μεγάλες παγίδες που μπορεί να οδηγήσουν σε απώλεια σημαντικών ποσών κρύβει η φετινή διαδικασία δηλώσεων από 345.000 παραγωγούς που δικαιούνται αγροτικές επιδοτήσεις.

Με αφορμή τα ερωτήματα που έχουν τεθεί με τη μεγαλύτερη συχνότητα, η Ανεξάρτητη Αρχή Δημοσίων Εσόδων δημοσιοποίησε αναλυτικό οδηγό για την πλατφόρμα myAGRO, τον οποίο δεν πρέπει να... αγνοήσουν οι παραγωγοί και οι φορείς υποβολής των αιτήσεων για τις φετινές ενισχύσεις. Ειδικότερα, τα 21 σημεία SOS που «κλειδώνουν» τα ποσά των αγροτικών ενισχύσεων είναι τα εξής:

1. Από την εφαρμογή myAGRO αντλούνται όλα τα στοιχεία των μισθώσεων, στα οποία περιλαμβάνονται όλοι οι μισθωτές που έχουν δηλωθεί. Αν δεν έχει δηλωθεί ο Αριθμός Ταυτότητας Ακινήτου (ΑΤΑΚ), ο παραγωγός πρέπει να καταχωρίσει τουλάχιστον έναν ΑΤΑΚ στην εφαρμογή myAGRO. Η καταχώρηση ΑΤΑΚ των λοιπών συνεκμισθωτών είναι προαιρετική. Συνεπώς δεν απαιτείται τροποποίηση ή εκ νέου σύναψη του μισθωτηρίου και δεν προκύπτει υποχρέωση καταβολής προστίμου για τον λόγο αυτόν.

2. Στο myAGRO εμφανίζονται τα ηλεκτρονικά μισθωτήρια για τα οποία δεν έχει δηλωθεί απόρριψη, ανεξαρτήτως δηλαδή εάν έχει πραγματοποιηθεί ρητή αποδοχή ή όχι. Στην εφαρμογή εμφανίζονται τα μισθωτήρια που είναι σε ισχύ στις 31 Μαΐου 2026, ημερομηνία κατά την οποία το αγροτεμάχιο πρέπει να είναι στη διάθεση του παραγωγού.

3. Παρέχεται η δυνατότητα χειροκίνητης καταχώρισης της μίσθωσης στην εφαρμογή.

4. Στο myAGRO αντλούνται και εμφανίζονται μόνο οι μισθώσεις που αφορούν αγροτικό αντικείμενο. Οι επαγγελματικές μισθώσεις (πχ για σταβλική εγκατάσταση) δεν εμφανίζονται στο σύστημα.

5. Τα έγχαρτα μισθωτήρια μπορούν να υποβληθούν ηλεκτρονικά χωρίς πρόστιμο.

6. Οι μεταβολές που πραγματοποιούνται στο Ε9 ενημερώνουν την πλατφόρμα myAGRO εντός μίας ώρας. Σε δηλώσεις που έχουν ήδη αποθηκευτεί προσωρινά στο myAGRO, οι μεταβολές του Ε9 δεν ενσωματώνονται αυτόματα στα στοιχεία που έχουν ήδη καταχωρισθεί και δεν απαιτείται η διαγραφή και η εκ νέου καταχώριση ολόκληρου του αγροτεμαχίου.

7. Εάν δεν έχει δηλωθεί ΑΤΑΚ συνεκμισθωτή, ο παραγωγός μπορεί να τον συμπληρώσει προαιρετικά στα σχετικά πεδία του myAGRO.

8. Στην πλατφόρμα myAGRO αντλούνται όλα τα χειρόγραφα μισθωτήρια από την περυσινή αίτηση και παραμένουν σε ισχύ μετά την 31η/05/2026. Σε περίπτωση λήξης του μισθωτηρίου και συνέχισης της μίσθωσης με νέο συμφωνητικό, αυτό πρέπει να καταχωρηθεί στην πλατφόρμα myAGRO, προκειμένου να είναι διαθέσιμα τα σχετικά στοιχεία της μίσθωσης.

9. Δεν απαγορεύεται η δήλωση των αγροτεμαχίων με δασικό χαρακτηρισμό. Ωστόσο, το ζήτημα προκύπτει στις περιπτώσεις όπου το αγροτεμάχιο εμφανίζεται στο Κτηματολόγιο με ΚΑΕΚ που αντιστοιχεί σε «Δημόσιες Γαίες» και, κατά συνέπεια, δεν προκύπτει άμεσα ιδιοκτησιακή ή μισθωτική σχέση με τον ΑΦΜ του παραγωγού. Για τις περιπτώσεις αυτές ο παραγωγός θα πρέπει να δηλώσει τον λόγο για τον οποίο χρησιμοποιεί τον ΚΑΕΚ και να συνεχίσει τη διαδικασία δήλωσης του αγροτεμαχίου.

10. Δεν προβλέπεται γενική εξαίρεση από την υποχρέωση δήλωσης ΑΤΑΚ ή ΚΑΕΚ λόγω θανάτου του ιδιοκτήτη. Εφόσον η ημερομηνία θανάτου του ιδιοκτήτη είναι εντός του τρέχοντος έτους, δηλαδή από 1/1/2026 και μετά, ο κληρονόμος μπορεί να υποβάλει τη δήλωση στον ΑΦΜ του θανόντος. Εάν η ημερομηνία θανάτου είναι πριν από την 1/1/2026 και ο κληρονόμος ιδιοχρησιμοποιεί το αγροτεμάχιο, υποχρεούται να το δηλώσει στο Ε9. Εφόσον ο θάνατος επήλθε από 1/1/2026 και μετά, η μίσθωση θεωρείται ότι παραμένει σε ισχύ. Όταν η ημερομηνία θανάτου είναι έως και 31/12/2025, απαιτείται η σύναψη νέου μισθωτηρίου με τους κληρονόμους της έκτασης.

11. Κάθε παραγωγός δηλώνει τα αγροτεμάχια που έχει στη διάθεσή του (είτε ως ιδιόκτητα είτε ως μισθωμένα/μεικτά).

12. Για τα μισθωμένα αγροτεμάχια επιτρέπεται η δήλωση περισσότερων του ενός ΚΑΕΚ που αντιστοιχούν στον ίδιο ΑΤΑΚ. Επισημαίνεται ότι η διόρθωση του Ε9 από τον ιδιοκτήτη για την ορθή αντιστοίχιση ΑΤΑΚ και ΚΑΕΚ δεν επισύρει πρόστιμο.

13. Η έκταση του αγροτεμαχίου όπως αποτυπώνεται στον ψηφιακό χάρτη πρέπει να είναι μικρότερη ή ίση με την ψηφιοποιημένη έκταση που έχει αποδοθεί στους ΚΑΕΚ που αντιστοιχούν στο αγροτεμάχιο.

14. Για κτηνοτρόφους που είναι μετακινούμενοι προβλέπεται ότι στην πλατφόρμα myAGRO αντλούνται όλες οι σταβλικές εγκαταστάσεις που είχαν δηλωθεί στην ΕΑΕ 2025. Εάν δεν εμφανίζεται ο στάβλος μετακίνησης, θα πρέπει να καταχωρηθεί εκ νέου.

15. Στην πλατφόρμα myAGRO όλες οι αγροτικές ποικιλίες έχουν αντιστοιχιστεί με ασφάλιστρο του ΕΛΓΑ. Σε περίπτωση που η ζητούμενη ποικιλία είναι εκτός της διαθέσιμης λίστας, θα πρέπει ο παραγωγός να θέσει συγκεκριμένο ερώτημα στο my1521 προκειμένου να αξιολογηθεί.

16. Γεωργοί έως 40 ετών μπορούν να υποβάλλουν αίτημα για την «Ενίσχυση για γεωργούς νεαρής ηλικίας». Επιπλέον, μπορούν να υποβάλλουν αίτημα και όσοι έχουν κριθεί δικαιούχοι από το 2022 και εφεξής, παρ' όλο που έχουν υπερβεί τα 40 έτη.

17. Ο παραγωγός μπορεί να υποβάλλει αίτημα ανεξάρτητα από το μέγεθος της εκμετάλλευσής του ή από το αν είναι κάτοχος δικαιωμάτων βασικής εισοδηματικής στήριξης.

18. Τα στοιχεία του ιδιοκτήτη όμορου αγροτεμαχίου δεν δηλώνονται, αλλά παρέχεται η δυνατότητα άρσης των επικαλύψεων επιλέγοντας το εργαλείο «Επίλυση επικαλύψεων».

19. Οι καταχωρίσεις που πραγματοποιούνται στο myDATA ενημερώνουν την πλατφόρμα myAGRO εντός χρονικού διαστήματος δύο ωρών.

20. Για τις περιπτώσεις κληρονομικής διαδοχής λαμβάνονται υπόψη οι διορθώσεις για αγροτεμάχια που εμπίπτουν σε περιοχές με εκκρεμότητες του Κτηματολογίου.

21. Στην πλατφόρμα myAGRO αντλούνται μόνο τα δικαιώματα της πλήρους κυριότητας και της επικαρπίας.

Η ΔΕΗ βάζει στον ευρωπαϊκό χάρτη των mega-data centers την Κοζάνη

Γράφει η
Αμαλία Κάτζου

Η Κοζάνη βρίσκεται μπροστά σε ένα από τα πιο φιλόδοξα στοιχήματα της ελληνικής ενεργειακής και τεχνολογικής μετάβασης. Σε μια περιοχή που για δεκαετίες ταυτίστηκε με τον λιγνίτη, τα ορυχεία και τους ατμοηλεκτρικούς σταθμούς της ΔΕΗ, σχεδιάζεται πλέον η δημιουργία ενός μεγάλου data center, ικανού να μετατρέψει την παλιά ενεργειακή καρδιά της χώρας σε κόμβο ψηφιακών υποδομών και τεχνητής νοημοσύνης.

Επενδυτικό πρόγραμμα

Το σχέδιο εντάσσεται στο ευρύτερο επενδυτικό πρόγραμμα της ΔΕΗ για τη Δυτική Μακεδονία, συνολικού ύψους περίπου 5,8 δισ. ευρώ. Η φιλοδοξία δεν περιορίζεται στην αποκατάσταση των πρώην λιγνιτικών εκτάσεων ή στην ανάπτυξη νέων μονάδων καθαρής ενέργειας. Στόχος είναι να δημιουργηθεί ένα ολοκληρωμένο παραγωγικό οικοσύστημα, στο οποίο θα συνυπάρχουν ηλεκτροπαραγωγή, αποθήκευση ενέργειας, ψηφιακές υποδομές και νέες τεχνολογικές δραστηριότητες.

Ποια τα χαρακτηριστικά του προτζεκτ - Θα «διψάει» για νερό η επένδυση;

Στον πυρήνα αυτού του σχεδιασμού βρίσκεται το data center, με αρχική ισχύ 300 MW και προοπτική επέκτασης έως το 1 GW μέχρι το 2031. Η πρώτη φάση αναμένεται να αναπτυχθεί έως το τέλος του 2028, ενώ η ΔΕΗ βρίσκεται σε επαφές με διεθνείς hyperscalers, δηλαδή μεγάλους ομίλους τεχνολογίας που αναζητούν εγκαταστάσεις για υπηρεσίες cloud, τεχνητής νοημοσύνης και επεξεργασίας μεγάλου όγκου δεδομένων.

Η επιλογή της Κοζάνης δεν είναι τυχαία. Η περιοχή διαθέτει έτοιμη ενεργειακή υποδομή, ισχυρές γραμμές μεταφοράς και άμεση σχέση με ένα δίκτυο που επί δεκαετίες κατασκευάστηκε για να εξυπηρετεί τις ανάγκες των λιγνιτικών σταθμών. Αυτά τα πλεονεκτήματα μπορούν να περιορίσουν τον χρόνο και το κόστος ανάπτυξης της επένδυσης, σε μια περίοδο κατά την οποία η διαθεσιμότητα ηλεκτρικής ισχύος αποτελεί έναν από τους σημαντικότερους περιορισμούς για τα data centers στην Ευρώπη.

Η ΔΕΗ εκτιμά ότι η τροφοδοσία της εγκατάστασης θα μπορεί να βασιστεί στο περιφερειακό ενεργειακό δίκτυο και σε μακροχρόνιες συμφωνίες προμήθειας ηλεκτρικής ενέργειας. Η προσέγγιση αυτή έχει διπλό όφελος: από τη μία πλευρά προσφέρει στον επενδυτή μεγαλύτερη ασφάλεια εφοδιασμού και, από την άλλη, περιορίζει την πρόσθετη πίεση στο εθνικό δίκτυο.

Το ερώτημα για το νερό

Το μεγάλο ερώτημα, ωστόσο, αφορά το νερό. Τα data centers καταναλώνουν σημαντικές ποσότητες ηλεκτρικής ενέργειας, αλλά, ανάλογα με την τεχνολογία ψύξης που χρησιμοποιούν, μπορούν να έχουν και υψηλές ανάγκες σε υδάτινους πόρους. Η λειτουργία των servers παράγει θερμότητα, η οποία πρέπει να απομακρύνεται διαρκώς. Τα συστήματα ψύξης με εξάτμιση είναι αποδοτικά ενεργειακά, αλλά αυξάνουν την κατανάλωση νερού, ενώ οι λύσεις κλειστού κυκλώματος, η υδρόψυξη και τα σύγχρονα συστήματα αερόψυξης μπορούν να περιορίσουν σημαντικά τις απώλειες.

Στην περίπτωση της Κοζάνης, η ΔΕΗ υποστηρίζει ότι οι ανάγκες του νέου data center θα αντιστοιχούν περίπου στο 0,6% της ποσότητας νερού που απαιτούσαν οι παλαιότερες λιγνιτικές δραστηριότητες. Η σύγκριση αυτή είναι σημαντική, καθώς οι λιγνιτικοί σταθμοί και τα ορυχεία είχαν μεγάλες απαιτήσεις για ψύξη, επεξεργασία και λειτουργία του συνολικού παραγωγικού συστήματος. Δεν σημαίνει, όμως, ότι το ζήτημα του νερού παύει να χρειάζεται προσεκτικό σχεδιασμό.

Η τελική κατανάλωση θα εξαρτηθεί από το μέγεθος της εγκατάστασης, την πυκνότητα των υπολογιστικών συστημάτων, το είδος των εφαρμογών τεχνητής νοημοσύνης και την τεχνολογία ψύξης που θα επιλεγεί. Ένα data center για απαιτητικά μοντέλα AI μπορεί να έχει πολύ υψηλότερες ανάγκες ανά τετραγωνικό μέτρο σε σχέση με μια συμβατική εγκατάσταση cloud. Επομένως, κρίσιμες θα είναι οι μελέτες υδατικού ισοζυγίου, η χρήση ανακυκλωμένου ή βιομηχανικού νερού και η αποφυγή επιβάρυνσης των διαθέσιμων πόρων για την ύδρευση και τη γεωργία.

Το οικονομικό αποτύπωμα

Το οικονομικό αποτύπωμα της επένδυσης είναι εξίσου σημαντικό. Κατά την περίοδο κατασκευής των νέων έργων της ΔΕΗ εκτιμάται ότι θα μπορούσαν να απασχοληθούν έως και 7.500 εργαζόμενοι. Με την ολοκλήρωση των επενδύσεων, προβλέπονται τουλάχιστον 2.200 μόνιμες θέσεις εργασίας, με περίπου 1.500 να συνδέονται με τη λειτουργία του data center σε πλήρη ανάπτυξη.

ΕΞΩΔΙΚΑΣΤΙΚΟΣ ΜΗΧΑΝΙΣΜΟΣ - ΠΩΣ ΣΩΖΕΤΑΙ Η Α' ΚΑΤΟΙΚΙΑ

Η νέα ρύθμιση, το κούρεμα και τι γίνεται με τα άλλα ακίνητα

Γράφει
ο Κώστας Παπαγρηγόρης

Για όσους έχουν χρέη σε τράπεζες, servicers, Δημόσιο και ασφαλιστικά ταμεία και θέλουν να προστατεύσουν την πρώτη κατοικία τους ενεργοποιήθηκε από χθες μια νέα δυνατότητα μέσω του εξωδικαστικού μηχανισμού.

Το νέο πλαίσιο επιτρέπει στον οφειλέτη να «ξεχωρίσει» την κύρια κατοικία του από την υπόλοιπη ακίνητη περιουσία του και να ζητήσει ρύθμιση που θα υπολογίζεται με βάση την αξία του σπιτιού που θέλει να διασώσει.

Το όφελος μπορεί να είναι σημαντικό: μεγαλύτερο κούρεμα της οφειλής και χαμηλότερη μηνιαία δόση. Υπάρχει όμως και αντάλλαγμα. Ο δανειολήπτης θα πρέπει να συναινέσει στην εκούσια ρευστοποίηση των υπόλοιπων ακινήτων του, όπως για παράδειγμα ενός εξοχικού, οικοπέδου ή δεύτερου διαμερίσματος.

Πώς λειτουργεί

Κατά την υποβολή της αίτησης στην ηλεκτρονική πλατφόρμα του εξωδικαστικού, ο οφειλέτης μπορεί να δηλώσει ότι επιθυμεί να προστατεύσει την κύρια κατοικία του, διαχωρίζοντάς την από τα υπόλοιπα ακίνητά του.

Στη συνέχεια η πρόταση ρύθμισης διαμορφώνεται λαμβάνοντας υπόψη την αξία της κύριας κατοικίας, ενώ τα υπόλοιπα περιουσιακά στοιχεία οδηγούνται σε εκούσια ρευστοποίηση μέσω απλοποιημένης διαδικασίας. Με αυτό τον τρόπο μπορεί να προκύψει μεγαλύτερη διαγραφή χρέους, καθώς και μικρότερη μηνιαία δόση, ώστε η αποπληρωμή της οφειλής να καταστεί βιώσιμη.

Ιδιαίτερη πρόβλεψη υπάρχει για τους ευάλωτους και επιλέξιμους οφειλέτες. Στις περιπτώσεις αυτές, οι πιστωτές υποχρεούνται να καταθέσουν και την εναλλακτική πρόταση που προβλέπει διάσωση της κύριας κατοικίας και ρευστοποίηση των άλλων ακινήτων.

Η τελευταία λέξη ωστόσο ανήκει στον οφειλέτη. Μπορεί να αποδεχτεί ή να απορρίψει την πρόταση. Εφόσον δεν επιλέξει τη ρευστοποίηση της υπόλοιπης περιουσίας, μπορεί να λάβει την κανονική πρόταση του εξωδικαστικού χωρίς εκποίηση των άλλων ακινήτων.

Πότε «κλειδώνει» η προστασία

Το κρίσιμο σημείο είναι η υπογραφή της σύμβασης αναδιάρθρωσης. Από τη στιγμή που η συμφωνία οριστικοποιηθεί, απαγορεύονται πράξεις αναγκαστικής εκτέλεσης, πλειστηριασμού ή λήψης ασφαλιστικών μέτρων σε βάρος της κύριας κατοικίας από τους πιστωτές που έχουν ενταχθεί στη ρύθμιση.

Βασική προϋπόθεση είναι ο οφειλέτης να παραμένει συνεπής και να τηρεί τη ρύθμιση. Επομένως η προστασία του σπιτιού συνδέεται άμεσα με την κανονική καταβολή των δόσεων. Παράλληλα η σύμβαση αναδιάρθρωσης αποκτά ισχύ εκτελεστού τίτλου.

Παράδειγμα: Χρέος 300.000 ευρώ και σπίτι 150.000 ευρώ

Χαρακτηριστικό είναι το παράδειγμα οφειλέτη που χρωστά συνολικά 300.000 ευρώ και διαθέτει κύρια κατοικία αξίας 150.000 ευρώ, καθώς και άλλα ακίνητα συνολικής αξίας 50.000 ευρώ.

Ο οφειλέτης υποβάλλει αίτηση στον εξωδικαστικό και δηλώνει ότι θέλει να προστατεύσει αποκλειστικά την κύρια κατοικία του. Ταυτόχρονα συναινεί στη ρευστοποίηση των άλλων ακινήτων αξίας 50.000 ευρώ. Η πλατφόρμα διαχωρίζει την κύρια κατοικία από την υπόλοιπη περιουσία και η νέα ρύθμιση υπολογίζεται με βάση την αξία του σπιτιού που προστατεύεται.

Στο συγκεκριμένο παράδειγμα, από την αρχική οφειλή των 300.000 ευρώ τα υπόλοιπα ακίνητα αξίας 50.000 ευρώ ρευστοποιούνται για την ικανοποίηση των πιστωτών, ενώ από τον αλγόριθμο προκύπτει διαγραφή 150.000 ευρώ. Η οφειλή που απομένει προς ρύθμιση διαμορφώνεται στις 150.000 ευρώ. Το ποσό αυτό μπορεί να ρυθμιστεί σε βάθος έως και 35 ετών, ανάλογα με την εισοδηματική κατάσταση του οφειλέτη και τους όρους που θα προκύψουν.

Έτσι, στο συγκεκριμένο παράδειγμα ο δανειολήπτης διατηρεί την κύρια κατοικία των 150.000 ευρώ, αποδέχεται τη ρευστοποίηση της υπόλοιπης ακίνητης περιουσίας των 50.000 ευρώ και η προς ρύθμιση οφειλή περιορίζεται από τις 300.000 στις 150.000 ευρώ.

Τι πρέπει να γνωρίζουν όσοι χρωστούν

Η νέα διαδικασία δεν σημαίνει ότι κάθε οφειλέτης θα πετυχαίνει αυτομάτως κούρεμα 50% ή ότι κάθε χρέος θα περιορίζεται στην αξία της πρώτης κατοικίας. Το τελικό αποτέλεσμα εξαρτάται από τα οικονομικά και περιουσιακά δεδομένα κάθε περίπτωσης και από τον υπολογισμό που γίνεται στο πλαίσιο του εξωδικαστικού.

Το βασικό νέο στοιχείο είναι ότι δίνεται η δυνατότητα να διασωθεί η κύρια κατοικία, ακόμη και όταν υπάρχει πρόσθετη ακίνητη περιουσία, με τον οφειλέτη να επιλέγει αν θα συναινέσει στη ρευστοποίησή της προκειμένου να πετύχει ευνοϊκότερη ρύθμιση.

Για όσους επιλέξουν αυτή τη λύση, το «κλειδί» είναι τριπλό: προστασία της πρώτης κατοικίας, ρευστοποίηση των υπόλοιπων ακινήτων και νέα, χαμηλότερη οφειλή που θα μπορεί να εξυπηρετείται σε βάθος χρόνου.

Νέα δυνατότητα από σήμερα για τους οφειλέτες - Χαμηλότερη δόση και μεγαλύτερη διαγραφή χρέους με αντάλλαγμα τη ρευστοποίηση της υπόλοιπης ακίνητης περιουσίας - Αναλυτικό παράδειγμα

Σε κρίσιμη καμπή τα επόμενα μεγάλα οδικά έργα

Γράφει η
Ρεγγίνα Σαβούρδου

Με το υπουργείο Υποδομών και Μεταφορών να επιχειρεί να «κλειδώσει» τη χρηματοδότηση για το πολυαναμενόμενο τμήμα Πύργος-Καλό Νερό-Τσακώνα και, παράλληλα, να μετρά αντίστροφα για τα πρώτα σημαντικά ορόσημα στην Κρήτη, τα μεγάλα οδικά έργα βρίσκονται σε κρίσιμη καμπή.

Οι προκλήσεις είναι πολλές, οι τεχνικοί γρίφοι απαιτούν προσεκτικούς χειρισμούς, ωστόσο η κινητικότητα στα μέτωπα αποτυπώνει μια νέα πραγματικότητα για τις υποδομές.

Πύργος-Καλό Νερό-Τσακώνα: Το «κρυφό χαρτί» του Χρ. Δήμα - ΒΟΑΚ: Με διαφορετικές ταχύτητες στην Κρήτη

Μόνο το πρώτο τμήμα

Στο τραπέζι βρίσκεται πλέον ολόκληρος ο άξονας των 90 χιλιομέτρων που συμπληρώνει την Ολυμπία Οδό από την Ελευσίνα έως την Τσακώνα. Αν και αρχικά είχε πέσει στο τραπέζι η υλοποίηση μόνο του πρώτου υποτμήματος έως την Αρχαία Ολυμπία, η στρατηγική άλλαξε.

Το μεγάλο «όπλο» στη φαρέτρα της ελληνικής πλευράς για να πάρει το πράσινο φως από την Ευρωπαϊκή Επιτροπή είναι η αυξημένη κυκλοφοριακή κίνηση, καθώς, σύμφωνα με τα στοιχεία, καθημερινά καταγράφεται αυξημένη κατά 15% σε σχέση με το τι αρχικά είχαν προβλέψει οι μελέτες.

Αυτό το επιπλέον ποσοστό, σε συνδυασμό με το γεγονός ότι η σύνδεση με τον Μορέα ολοκληρώνει τον «δακτύλιο» της Πελοποννήσου, δημιουργεί ισχυρά επιχειρήματα για τη βιωσιμότητα του έργου. Ο υπουργός Χρίστος Δήμας, απαντώντας σε επίκαιρη ερώτηση στη Βουλή, επισήμανε πως εξετάζονται σχολαστικά τα στοιχεία κόστους, λειτουργίας και εσόδων από τα διόδια, ώστε να καταρτιστεί ένας αδιαπέραστος φάκελος για την DG Grow, τη Γενική Διεύθυνση Εσωτερικής Αγοράς, Βιομηχανίας, Επιχειρηματικότητας και ΜΜΕ (Directorate-General for Internal Market, Industry, Entrepreneurship and SMEs) της Ευρωπαϊκής Επιτροπής.

Κόστος έως 1 δισ. ευρώ

Σε ό,τι αφορά τα σενάρια του κόστους, αυτά κυμαίνονται από 700 εκατ. έως 1 δισ. ευρώ. Η φθηνότερη επιλογή των 700 εκατ. ευρώ προβλέπει ήπιες χαράξεις στην ευαίσθητη περιοχή της Ζαχάρως χωρίς ΛΕΑ, αποφεύγοντας την παγίδα της ορεινής χάραξης μέσω του Λαπίθα με τη γιγαντιαία σήραγγα των 10 χιλιομέτρων που θα καθιστούσε το έργο απαγορευτικό. Επιπλέον, εφόσον προκύψουν προσκόμματα, υπάρχει ως παράδειγμα «πιλότος» η λύση του δρόμου μειωμένων χαρακτηριστικών με ανισόπεδους κόμβους - μια οδός που εφαρμόζεται ήδη με επιτυχία στο έργο Ιωάννινα-Κακαβιά.

Κρήτη: πολυδιάσπαση ταχυτήτων

Στον Βόρειο Οδικό Άξονα Κρήτης (ΒΟΑΚ), η εικόνα παρουσιάζει πολυδιάσπαση ταχυτήτων ανάλογα με το τμήμα. Στην Ανατολική Κρήτη καταγράφονται οι πιο γρήγοροι ρυθμοί, την ώρα που το τεχνικά τιτάνιο μέτωπο από τα Χανιά έως το Ηράκλειο κινείται σε βάθος πενταετίας.

Στο τμήμα **Χερσόνησος-Νεάπολη**, μήκους 22,5 χιλιομέτρων, η πρόοδος έχει ξεπεράσει το 40% μέσω ΣΔΙΤ, με την κοινοπραξία να τρέχει τις εργασίες γύρω από τις τρεις παρακάμψεις πόλεων, με απώτερη συμβατική προθεσμία το 2029.

Ακόμη πιο κοντά σε μια πρώτη ουσιαστική παράδοση βρίσκεται το τμήμα **Νεάπολη-Άγιος Νικόλαος**. Το έργο, μήκους 14,5 χιλιομέτρων και προϋπολογισμού 190 εκατ. ευρώ, ετοιμάζεται να δώσει σύντομα στην κυκλοφορία τα πρώτα περίπου 10 χιλιόμετρά του, παρά τις καθυστερήσεις στις απαλλοτριώσεις και τα δίκτυα κοινής ωφέλειας.

Στον αντίποδα, το βαρύ πυροβολικό του ΒΟΑΚ, το τμήμα **Χανιά-Ηράκλειο** (μαζί με την επέκταση προς Κίσσαμο), αποτελεί ένα τεχνικό μεγαθήριο 187 χιλιομέτρων σε σύμβαση παραχώρησης με τη σύμπραξη τριών κατασκευαστικών ομίλων. Με 46 ανισόπεδους κόμβους, 15 σήραγγες και 40 γέφυρες, το έργο εξελίσσεται παράλληλα με τη λειτουργία του υφιστάμενου δρόμου, με ορίζοντα ολοκλήρωσης περίπου το 2030, επιτρέποντας ωστόσο τμηματικές παραδόσεις. Αντίστοιχη πορεία ακολουθεί και η επέκταση προς **Κίσσαμο**, ενώ ανατολικότερα, το τμήμα **Παχιά Άμμος-Σητεία** παραμένει στη φάση των μελετών αναμένοντας την ωρίμανσή του.

Τι έδειξε η πρώτη μέρα στις ώριμες αγορές, πώς προετοιμάζονται οι μεγάλοι επενδυτές

Γράφει ο **Γιώργος Κατικάς**

Νέους καταλύτες θα αρχίσει να αναζητά η Euronext Athens το επόμενο διάστημα, μετά και την εκπλήρωση ενός μεγάλου ορόσημου που ήταν η αναβάθμιση και κρατούσε λόγω της ροής κεφαλαίων σε υψηλά επίπεδα το ενδιαφέρον των επενδυτών τον προηγούμενο καιρό. Η συσχέτιση με τις ξένες αγορές εκτιμάται ότι θα αυξηθεί, κάτι που φάνηκε ήδη από την πρώτη συνεδρίαση και ο μεγαλύτερος πονοκέφαλος των χρηματιστηριακών στελεχών είναι τι θα γίνει με τις τιμές του πετρελαίου, που πιέζουν τον πληθωρισμό και κατ' επέκταση τις αποδόσεις των ομολόγων.

Σύμφωνα με το ρεπορτάζ της «Ρ», το rebalancing της περασμένης Παρασκευής έδωσε τη δυνατότητα αύξησης της ρευστότητας σε επενδυτές που ήταν ήδη τοποθετημένοι στο ΧΑ. Για αυτό και πολλές μετοχές στη συνεδρίαση της Παρασκευής έκλεισαν με πωλητές. Από την άλλη, από χθες το πρωί υπήρξε βελτίωση του διεθνούς κλίματος με αποτέλεσμα να δούμε ανοδική κίνηση στις αγορές.

Το διεθνές περιβάλλον

Η αποκλιμάκωση των τιμών του πετρελαίου και των αποδόσεων των κρατικών ομολόγων έδωσε τη δυνατότητα στις αγορές να κινηθούν ανοδικά. Ωστόσο, αν και η πορεία των τιμών του πετρελαίου είναι πτωτική τις τελευταίες μέρες, παραμένει πάνω από τα 100 δολάρια το βαρέλι. Το brent χθες ήταν στα 101 δολάρια. Από την άλλη, συνεχίζονται οι επιθέσεις σε διυλιστήρια. Διυλιστήριο στη Μόσχα δέχτηκε επίθεση από ουκρανικά drones, ενώ και στη Μέση Ανατολή οι ζημιές που έχει προκαλέσει ο πόλεμος ΗΠΑ - Ιράν είναι αξιόλογες. Αυτή είναι και η αιτία, σύμφωνα με αναλυτές, που εδώ και καιρό τα περιθώρια διύλισης είναι σε εξαιρετικά υψηλά επίπεδα και δεν αφήνουν την τιμή στην αντλία να υποχωρήσει. Ο πληθωρισμός είναι υψηλός και έχει οδηγήσει τη FED και την ΕΚΤ σε αύξηση των επιτοκίων. Οι αποδόσεις των ομολόγων έχουν εκτιναχθεί, παρά τη χθεσινή καλή ημερήσια ποσοστιαία υποχώρηση, ακόμη και άνω του 2,5% για κάποια κρατικά ομόλογα, όπως της γαλλικής και ιταλικής δεκαετίας.

Ανέβασε την εκτίμησή της

Το πολιτικό ρίσκο θα αρχίσει σταδιακά να βρίσκεται στο επίκεντρο του ενδιαφέροντος, καθώς η χώρα πλησιάζει στον επόμενο εκλογικό κύκλο, γεγονός που ενδέχεται να αυξήσει την ευαισθησία και τη μεταβλητότητα της εγχώριας αγοράς, όπως σημειώνουν αναλυτές. Από την άλλη, η Goldman Sachs ανέβασε την εκτίμηση για την πορεία της αγοράς και τώρα βλέπει τον γενικό δείκτη στις 2.900 μονάδες σε βάθος 12 μηνών. Περιμένει αύξηση των κερδών ανά μετοχή 13% φέτος και 9% το 2027. Αξίζει να σημειωθεί πως πριν ξεσπάσει ο πόλεμος στο Ιράν ο οίκος δεν ήταν και τόσο θετικός για την Ελλάδα και έδινε δίκαιη τιμή στις 2.500 μονάδες. Σημειώνεται επίσης πως το τελευταίο διάστημα είναι εξαιρετικά θετικοί οι αναλυτές του για τα διυλιστήρια και κυρίως για τη HelleniQ Energy, δίνοντας τιμή-στόχο τα 17,8 ευρώ και για τη Motor Oil τα 68 ευρώ. Επιπλέον, σύσταση αγοράς με αυξημένες τιμές-στόχους έχει για τις συστημικές τράπεζες.

Η πορεία των ελληνικών μετοχών

Οι ελληνικές μετοχές βρέθηκαν με ένα ακόμη ατού χθες να διαπραγματεύονται. Η αναβάθμιση των προοπτικών της ελληνικής οικονομίας σε θετικές από τη Moody's και η αναβάθμιση σε BBB+ από τη Scope Ratings παρείχαν στήριξη, ειδικά αν συνεκτιμήσουμε και το διεθνές περιβάλλον. Έτσι, ο γενικός δείκτης, αν και άνοιξε με σημαντικές απώλειες λόγω της «ουράς πωλήσεων» λόγω rebalancing από την περασμένη Παρασκευή, έκλεισε με άνοδο 0,55% και με καλές συναλλαγές. Η πλειονότητα των μετοχών της υψηλής κεφαλαιοποίησης είχε άνοδο, ενώ παρατηρήθηκαν και καλές εντολές αγορές και αποδόσεις σε μετοχές της μικρομεσαίας κεφαλαιοποίησης, οι οποίες δεν έχουν ακολουθήσει την άνοδο της αγορά τους προηγούμενους μήνες.

Στις 2.900 μονάδες τοποθετεί τώρα τη δίκαιη τιμή για τον γενικό δείκτη η Goldman Sachs

Καλύπτουμε κάθε σας ανάγκη!

Άμεση και οριστική λύση με άριστο αισθητικά αποτέλεσμα.

Η πρωτοποριακή τεχνική προσθετικής μαλλιών απευθύνεται σε άντρες και γυναίκες που έχουν να αντιμετωπίσουν την απότομη ή σταδιακή απώλεια των μαλλιών δίχως να χρειαστεί να υποβληθούν σε οποιαδήποτε χειρουργική επέμβαση.

wigipedia
by BERGMANN KORD

- **Χαλάνδρι**: Λεωφ. Κηφισίας 348, Τ.Κ.: 152 33, Τ.: 210 68 28 888
- **Νέα Σμύρνη:** Λεωφ Συγγρού 203, Τ.Κ.: 171 21, Τ.: 210 93 11 111

ΧΑΛΑΝΔΡΙ ΝΕΑ ΣΜΥΡΝΗ ΘΕΣΣΑΛΟΝΙΚΗ ΠΑΤΡΑ ΛΑΡΙΣΑ ΗΡΑΚΛΕΙΟ

Η γενιά που φοβάται μήπως μείνει πίσω

του Γιώργου Ν. Καραμανλή

Αν υπάρχει ένας καινούργιος φόβος που δεν κάνει θόρυβο, αλλά δουλεύει υπερωρίες, είναι ο φόβος ότι μένεις πίσω. Ότι στα 26 θα έπρεπε ήδη να έχεις βρει τι θέλεις να κάνεις, στα 28 να έχεις σταθερή δουλειά, στα 30 να έχεις κάπως λύσει το στεγαστικό, το συναισθηματικό και, ει δυνατόν, το υπαρξιακό σου. Διότι, προφανώς, η ζωή έχει προθεσμίες και κάποιος ξέχασε να μας στείλει τον πίνακα.

Οι νέοι μεγαλώνουν μέσα στη διαρκή σύγκριση. Ο ένας φίλος πήγε εξωτερικό. Η άλλη πήρε προαγωγή. Κάποιος παντρεύεται. Κάποιος ταξιδεύει στην Ιαπωνία. Κάποιος άνοιξε δική του δουλειά. Κάποιος αγόρασε σπίτι - συνήθως με μια μικρή λεπτομέρεια που δεν χωράει στις φωτογραφίες, όπως «βοήθησαν οι γονείς». Εσύ, εντωμεταξύ, κοιτάς το υπόλοιπο του λογαριασμού και αναρωτιέσαι αν η παραγγελία της Παρασκευής θεωρείται οικονομικός αυτοτραυματισμός.

Το πρόβλημα είναι ότι τα κοινωνικά δίκτυα δεν δείχνουν ζωές. Δείχνουν στιγμές αιχμής. Κανείς δεν «ανεβάζει» το άγχος πριν τη συνέντευξη, τη μοναξιά μετά τη μετακόμιση, τη σχέση που τρίζει, το δάνειο, την αποτυχία, τη δουλειά που βαριέται αλλά κρατάει για να πληρώνει το νοίκι. Βλέπουμε το αποτέλεσμα χωρίς τα παρασκήνια και μετά συγκρίνουμε τη δική μας καθημερινότητα με την καλύτερη στιγμή των άλλων. Εξαιρετική μέθοδος για να καταστρέψεις την αυτοεκτίμησή σου πριν τον καφέ.

Κι έτσι γεννιέται η αίσθηση ότι όλοι προχωρούν κι εσύ περιμένεις σε λάθος αποβάθρα. Μόνο που οι περισσότεροι δεν ξέρουν ακριβώς πού πηγαίνουν. Αυτοσχεδιάζουν. Αλλάζουν δουλειές, σχέσεις, πόλεις, σχέδια. Ξεκινούν ξανά και το παρουσιάζουν ως σχέδιο. Και ίσως καλά κάνουν.

Από τα 24 μέχρι τα 30, οι νέοι συγκρίνουν διαρκώς καριέρες, σχέσεις, ταξίδια και «επιτυχίες», σε μια ηλικία που κανείς δεν ξέρει ακόμη πραγματικά πού πηγαίνει

Το πιο παράλογο είναι ότι ζητάμε από ανθρώπους 25 ετών να έχουν βρει τον δρόμο τους σε μια εποχή που αλλάζει δρόμους κάθε έξι μήνες. Να είναι σίγουροι μέσα σε μια αγορά αβέβαιη, να έχουν σχέδιο σε μια οικονομία χωρίς σταθερότητα, να χτίζουν μέλλον ενώ ακόμη διαπραγματεύονται το παρόν.

Ίσως λοιπόν το πραγματικό πρόβλημα δεν είναι ότι μένεις πίσω. Είναι ότι πιστεύεις πως υπάρχει μία και μοναδική γραμμή εκκίνησης και ένας σωστός ρυθμός.

Στα 27 δεν έχεις αποτύχει επειδή δεν έχεις «φτάσει». Απλώς είσαι 27. Και, ναι, έχεις κοινωνικά δίκτυα. Πράγμα που κάνει τα πράγματα να φαίνονται πολύ πιο επείγοντα απ' όσο πραγματικά είναι.

Πρόεδρος ΕΒΕΠ

Η επταετία της εξωστρέφειας ενίσχυσε τις ελληνικές εξαγωγές

του Βασίλη Κορκίδη

Η περίοδος 2019-2026 μπορεί δικαιολογημένα να χαρακτηριστεί ως μια επταετία ισχυρής ενίσχυσης της εξωστρέφειας της ελληνικής οικονομίας. Μέσα σε ένα εξαιρετικά απαιτητικό διεθνές περιβάλλον, με την πανδημία, την ενεργειακή κρίση, τον πληθωρισμό, τις γεωπολιτικές συγκρούσεις, τους πολέμους και τις αναταράξεις στις διεθνείς εφοδιαστικές αλυσίδες, οι ελληνικές επιχειρήσεις κατάφεραν όχι μόνο να διατηρήσουν αλλά και να διευρύνουν σημαντικά την παρουσία τους στις διεθνείς αγορές.

Οι αριθμοί είναι αποκαλυπτικοί. Το 2019 οι ελληνικές εξαγωγές αγαθών διαμορφώνονταν περίπου στα 33,8 δισ. ευρώ. Το 2025 έφθασαν τα 48,7 δισ. ευρώ. Πρόκειται για αύξηση περίπου 44% μέσα σε έξι πλήρη οικονομικά έτη. Ακόμη μεγαλύτερη είναι η σημασία της επίδοσης, αν αναλογιστούμε ότι στο ενδιάμεσο μεσολάβησαν διαδοχικές κρίσεις που επηρέασαν τόσο την παραγωγή όσο και το διεθνές εμπόριο.

Η πορεία δεν ήταν γραμμική, υπήρξαν αυξομειώσεις. Το 2020, λόγω της πανδημίας, οι εξαγωγές υποχώρησαν περίπου στα 30,8 δισ. ευρώ. Ακολούθησε όμως ισχυρή ανάκαμψη: σχεδόν 39,9 δισ. το 2021 και περίπου 55 δισ. ευρώ το 2022, χρονιά κατά την οποία οι πολύ υψηλές ενεργειακές τιμές διόγκωσαν τις ονομαστικές αξίες τόσο των εξαγωγών όσο και των εισαγωγών. Το 2023 και το 2024 ακολούθησε εξομάλυνση, με τις εξαγωγές να παραμένουν, ωστόσο, σε επίπεδα αισθητά υψηλότερα από εκείνα του 2019.

Η εικόνα του 2026 αποκτά ιδιαίτερο ενδιαφέρον. Σύμφωνα με τα στοιχεία της ΕΛΣΤΑΤ για το πρώτο εξάμηνο, οι εξαγωγές αγαθών ανήλθαν περίπου στα 27,6 δισ. ευρώ, αυξημένες κατά 14,6% σε σχέση με το αντίστοιχο διάστημα του 2025. Οι εξαγωγές χωρίς τα πετρελαιοειδή ανήλθαν σε 20,06 δισ. ευρώ με ρυθμό αύξησης 6,9% σε σχέση με το α' εξάμηνο του 2025, αποδεικνύοντας τη σταθερή, θετική δυναμική των υπόλοιπων κλάδων σε βιομηχανικά, τρόφιμα και αγροτικά προϊόντα. Οι εισαγωγές διαμορφώθηκαν στα 43,7 δισ. ευρώ, σημειώνοντας μικρότερη αύξηση 6,5%. Ως αποτέλεσμα, το εμπορικό έλλειμμα περιορίστηκε περίπου στα 16 δισ. ευρώ και ο βαθμός κάλυψης των εισαγωγών από τις εξαγωγές βελτιώθηκε στο 63,3%.

Σημειωτέον πως οι ελληνικές εξαγωγές στις ΗΠΑ αυξήθηκαν κατά 15,6% το α' εξάμηνο του 2026, φθάνοντας το 1,3 δισ. ευρώ, σε σύγκριση με το 1,1 δισ. ευρώ της αντίστοιχης περιόδου του 2025, βάσει στοιχείων της Eurostat. Η αύξηση των εξαγωγών οφείλεται κατά 98% στα πετρελαιοειδή, λόγω των διυλιστηρίων μας, ενώ εντυπωσιακή είναι η αύξηση 27,5% στα προϊόντα αλουμινίου, παρά την επιβολή δασμών 25%. Αντίστοιχα, τα προϊόντα σιδήρου και χάλυβα κατέγραψαν ανάκαμψη με 60,2%. Τα προϊόντα χαλκού σημείωσαν άνοδο 18,8%, ενώ θετικά κινήθηκαν και τα γαλακτοκομικά προϊόντα 4,8% και τα ιχθυηρά με 23,4%.

Αυτό είναι ίσως το σημαντικότερο μήνυμα του πρώτου εξαμήνου του έτους, όμως δεν αρκεί απλώς να αυξάνονται οι εξαγωγές. Για μια οικονομία όπως η ελληνική, το ζητούμενο είναι να αυξάνονται ταχύτερα από τις εισαγωγές και να ενισχύεται σταδιακά η εγχώρια παραγωγική βάση. Διότι υπάρχει και η άλλη πλευρά της επταετίας, που είναι το επίμονο εμπορικό έλλειμμα. Οι εισαγωγές από περίπου 55,5 δισ. ευρώ το 2019 αυξήθηκαν στα 82,2 δισ. το 2025, δηλαδή σχεδόν κατά 48%. Το εμπορικό έλλειμμα από 21,7 δισ. ευρώ το 2019 έφθασε περίπου τα 33,6 δισ. το 2025. Συνεπώς, παρά την εντυπωσιακή πρόοδο των εξαγωγών, η εισαγωγική εξάρτηση της οικονομίας εξακολουθεί να αποτελεί βασική διαρθρωτική αδυναμία.

Η εξωστρέφεια, επομένως, δεν πρέπει να μετριέται μόνο από την αξία των προϊόντων που εξάγουμε, συμπεριλαμβανομένων των πετρελαιοειδών. Πρέπει να εξετάζεται μαζί με το ποσοστό εγχώριας προστιθέμενης αξίας, την παραγωγικότητα, την τεχνολογική ένταση των προϊόντων, τη διαφοροποίηση των αγορών και κυρίως τη δυνατότητα υποκατάστασης μέρους των εισαγωγών από μια ανταγωνιστική ελληνική παραγωγή.

Η επόμενη περίοδος χρειάζεται μια πολιτική «διπλής εξωστρέφειας». Δηλαδή περισσότερες εξαγωγές, αλλά και περισσότερη εγχώρια παραγωγή. Η μεταποίηση, τα τρόφιμα, τα φάρμακα, τα δομικά υλικά, η ενέργεια, η ναυπηγοεπισκευή, ο εξοπλισμός πλοίων, οι υπηρεσίες logistics και οι νέες τεχνολογίες μπορούν να αποτελέσουν βασικούς πυλώνες αυτής της προσπάθειας. Παράλληλα, απαιτείται μεγαλύτερη συμμετοχή των μικρομεσαίων επιχειρήσεων στις εξαγωγές, καθώς και συνεργασίες και επιχειρηματικά clusters που θα επιτρέψουν στις μικρότερες μονάδες να αποκτήσουν το μέγεθος και τις δυνατότητες που απαιτούν οι διεθνείς αγορές.

Χρειάζεται επίσης να μετακινηθούμε από την εξαγωγή όγκου στην εξαγωγή αξίας. Το ελληνικό προϊόν πρέπει να συνδέεται περισσότερο με την ποιότητα, την καινοτομία, την πιστοποίηση, την πράσινη παραγωγή και ένα ισχυρό εθνικό brand name. Κάθε πρόσθετο ευρώ εγχώριας προστιθέμενης αξίας που εξάγεται έχει μεγαλύτερη σημασία για το ΑΕΠ, την απασχόληση και τα δημόσια έσοδα. Η επταετία 2019-2026 απέδειξε ότι η ελληνική επιχειρηματικότητα μπορεί να ανταγωνιστεί εκτός συνόρων. Το επόμενο στοίχημα είναι δυσκολότερο, ώστε η εξωστρέφεια να μετατραπεί σε παραγωγική δύναμη που περιορίζει ταυτόχρονα την εξάρτηση από εισαγωγές.

Η Ελλάδα δεν χρειάζεται απλώς να εξάγει περισσότερο. Χρειάζεται να παράγει περισσότερο από όσα σήμερα εισάγει, να εξάγει προϊόντα μεγαλύτερης αξίας και να διευρύνει σταθερά το αποτύπωμά της στις διεθνείς αγορές. Εάν το 63,3% του βαθμού κάλυψης στο πρώτο εξάμηνο του 2026 εξελιχθεί σε σταθερή τάση, τότε η επταετία της εξωστρέφειας μπορεί να αποτελέσει, ακόμα και σε περίοδο «ενεργειακού πολέμου» και πιθανής οικονομικής κρίσης, την αφετηρία για την επόμενη μεγάλη πρόκληση με μια περισσότερο παραγωγική, ανταγωνιστική και εξαγωγική ελληνική οικονομία.

Επ. καθηγήτρια, Τμήμα Ψηφιακών Μέσων και Επικοινωνίας, Ιόνιο Πανεπιστήμιο

Τεχνητή νοημοσύνη: Το παράδοξο της ασφάλειας και του ανταγωνισμού

της Βάλιας Καϊμάκη

Το Σαββατοκύριακο 12-13 Σεπτεμβρίου τα μεγαλύτερα μέσα ενημέρωσης ανά τον κόσμο ασχολήθηκαν με το μεγάλο νέο: την πρόταση για συντονισμένη επιβράδυνση στην ανάπτυξη ισχυρών μοντέλων τεχνητής νοημοσύνης.

Η πρόταση ήρθε από τον Ντάριο Αμοντέι, επικεφαλής της Anthropic, ο οποίος υποστήριξε ότι μια τέτοια κίνηση είναι απαραίτητη, ώστε οι μηχανισμοί ασφαλείας, οι ανεξάρτητες αξιολογήσεις και η ρύθμιση να μη μένουν πίσω από τις νέες δυνατότητες των μοντέλων. Μίλησε για αυξανόμενο κίνδυνο από πολύ πιο αυτόνομους πράκτορες και πρότεινε συνεργασία μεταξύ μεγάλων εταιρειών και κυβερνήσεων.

Ένας ένας άρχισαν να στηρίζουν την πρόταση. Ο Σαμ Άλτμαν της OpenAI συμφώνησε ότι χρειάζεται κάποια μορφή επιβράδυνσης και αυστηρότεροι έλεγχοι, επισημαίνοντας ότι ακόμη και μια σχετικά μικρή πιθανότητα καταστροφικού αποτελέσματος δεν μπορεί να γίνει αποδεκτή. Ο Ίλον Μασκ υποστήριξε ότι ο ρυθμός ανάπτυξης πρέπει να ελεγχθεί, ενώ και ο Ντέμις Χασάμπις της Google DeepMind εμφανίστηκε θετικός στη βασική κατεύθυνση, χωρίς να δεσμευθεί σε συγκεκριμένο μηχανισμό.

Η πρόταση χαιρετίστηκε με ενθουσιασμό από πολλά μέσα ενημέρωσης, όχι όμως και από τους πολιτικούς. Ο Ντόναλντ Τραμπ αντέδρασε αρνητικά, λέγοντας ότι οι ΗΠΑ δεν μπορούν να «κόψουν ταχύτητα» όσο ανταγωνίζονται την Κίνα. Η Γερμανία κράτησε παρόμοια στάση: ναι στις δικλίδες ασφαλείας, αλλά όχι σε πάγωμα ή επιβράδυνση που θα έθετε την Ευρώπη σε μειονεκτική θέση.

Η Γαλλία πήγε ακόμη πιο πέρα, προειδοποιώντας ότι μια επιβράδυνση μπορεί να παγιώσει το προβάδισμα των σημερινών αμερικανικών πρωταθλητών απέναντι σε ευρωπαϊκές εταιρείες όπως η Mistral. Και το ευρωπαϊκό επιχείρημα είναι εύλογο: τρέξατε, τρέξατε, λαχανιάσατε και τώρα που εγώ μόλις τελείωσα το ζέσταμά μου, μου λέτε ότι η κούρσα τελείωσε;

Εκεί έγινε σαφές ότι όλοι αναγνώριζαν την ύπαρξη προβλήματος ασφάλειας, χωρίς να συμφωνούν στο ποιος πρέπει να «πατήσει φρένο», πόσο απότομα και με ποιον μηχανισμό.

Πριν όμως κλείσει αυτή η συζήτηση, άνοιξε ένα άλλο μέτωπο. Διότι ακόμη και αν ανταγωνιστικές εταιρείες θέλουν να συντονιστούν για λόγους ασφαλείας, μια τέτοια συνεννόηση μπορεί να εγείρει ζήτημα περιορισμού του ανταγωνισμού.

Στο τέλος της περασμένης εβδομάδας, τέσσερις συνδρομητές των ChatGPT, Claude, Gemini και Grok κατέθεσαν ομαδική αγωγή στο ομοσπονδιακό δικαστήριο της Βόρειας Καλιφόρνιας εναντίον των OpenAI, Anthropic, Google και xAI. Υποστηρίζουν ότι οι δημόσιες συνεννοήσεις των επικεφαλής των τεσσάρων εταιρειών συνιστούν παράνομο περιορισμό του ανταγωνισμού και μπορεί να μειώσουν την αξία που λαμβάνουν οι καταναλωτές από τις συνδρομές τους.

Υπάρχει μάλιστα μια σημαντική λεπτομέρεια. Ο Ντάριο Αμοντέι είχε ήδη προβλέψει ότι ένας τέτοιος συντονισμός μπορεί να προσκρούσει στο δίκαιο ανταγωνισμού και είχε προτείνει στην αμερικανική κυβέρνηση να δώσει στις εταιρείες περιορισμένη εξαίρεση από τους σχετικούς κανόνες ειδικά για θέματα ασφάλειας. Μπορεί κανείς να αντιμετωπίζει με καχυποψία το σκεπτικό και την προέλευση μιας τέτοιας αγωγής. Το ρυθμιστικό παράδοξο όμως παραμένει: η ασφάλεια μπορεί να απαιτεί συνεργασία μεταξύ ανταγωνιστών, την ώρα που το δίκαιο ανταγωνισμού έχει σχεδιαστεί ακριβώς για να περιορίζει τέτοιου τύπου συνεννοήσεις.

Η υπόθεση μπορεί, επομένως, να αναγκάσει τις ΗΠΑ να απαντήσουν σε ένα δύσκολο ερώτημα: ποιος πρέπει να οργανώνει μια πιθανή επιβράδυνση στην ανάπτυξη της Τεχνητής Νοημοσύνης; Οι ίδιες οι εταιρείες ή το κράτος μέσω κοινού κανονιστικού πλαισίου;

Μόνο που, όπως ήδη φάνηκε, ούτε οι πολιτικοί ηγέτες είναι έτοιμοι να στηρίξουν μια τέτοια λύση.

Τσάμπα πανηγυρίσαμε, λοιπόν.

Πρόεδρος της Εθνικής Ομοσπονδίας Κινητικά Αναπήρων (ΕΟΚΑ)

Δεν ζητάμε προνόμια. Απαιτούμε να μπορούμε να ζούμε τη ζωή μας

του Χαράλαμπου Γερώνυμου

Για έναν άνθρωπο με κινητική αναπηρία, η καθημερινότητα είναι ένας διαρκής αγώνας απέναντι σε εμπόδια που οι περισσότεροι δεν βλέπουν. Μια σκάλα, ένα πεζοδρόμιο, ένα μη προσβάσιμο ΜΜΜ, ένα νοσοκομείο χωρίς υποδομές ή ένα μη λειτουργικό σπίτι σού στερούν το πιο βασικό δικαίωμα: την ελευθερία να αποφασίζεις για τη ζωή σου. Αυτά τα εμπόδια πρέπει να αρθούν τώρα.

Η προσβασιμότητα δεν είναι μια πρόσθετη διευκόλυνση· είναι απαραίτητη προϋπόθεση για την αυτονομία, την ασφάλεια και την ισότιμη συμμετοχή. Η Εθνική Ομοσπονδία Κινητικά Αναπήρων, ως ο μοναδικός δευτεροβάθμιος κοινωνικοσυνδικαλιστικός φορέας-μέλος της ΕΣΑμεΑ που εκπροσωπεί τους κινητικά αναπήρους σε εθνικό επίπεδο, αγωνίζεται για μια κοινωνία χωρίς αποκλεισμούς.

Η Εθνική Στρατηγική για τα Δικαιώματα των Ατόμων με Αναπηρία 2024-2030 θέτει την καθολική προσβασιμότητα ως πρώτο πυλώνα. Αυτό επιβάλλεται να εφαρμοστεί στην πράξη. Για εμάς, η προσβασιμότητα είναι μια αλυσίδα: να βγω από το σπίτι, να φτάσω στη στάση, να επιβιβαστώ σε προσβάσιμο ΜΜΜ, να εξυπηρετηθώ στον προορισμό μου και να επιστρέψω με ασφάλεια. Αν λείπει ένας κρίκος, η αλυσίδα σπάει.

Για αυτό διεκδικούμε προσβάσιμες πόλεις, δημόσια κτίρια και μεταφορές, με σαφή χρονοδιαγράμματα και ελέγχους. Απαιτούμε, επίσης, ουσιαστική και όχι διακοσμητική συμμετοχή των ατόμων με αναπηρία στον σχεδιασμό των Σχεδίων Βιώσιμης Αστικής Κινητικότητας (ΣΒΑΚ).

Θετικό παράδειγμα αποτελεί το πρόγραμμα «Προσβασιμότητα κατ' οίκον». Το επόμενο βήμα είναι ένας μόνιμος μηχανισμός, ώστε κάθε άνθρωπος που θα βρεθεί στο αναπηρικό αμαξίδιο, μόλις ολοκληρώσει την αποκατάστασή του, να επιστρέφει σε ένα προσβάσιμο σπίτι, με την υποστήριξη να συνεχίζεται και έξω από αυτό. Το ίδιο ισχύει και για την υγεία. Απαιτούμε καθολική προσβασιμότητα στα νοσοκομεία και τουλάχιστον έναν προσβάσιμο θάλαμο σε κάθε κλινική. Η περίθαλψη πρέπει να είναι δικαίωμα, όχι δοκιμασία.

Η δυνατότητα να ζούμε με αξιοπρέπεια συνδέεται άμεσα με την ανεξάρτητη διαβίωση. Ο θεσμός του Προσωπικού Βοηθού (ΠΒ) απέδειξε ότι μπορεί να αλλάξει την καθημερινότητά μας, ενισχύοντας την αυτονομία και την κοινωνική/επαγγελματική μας επανένταξη. Η ΕΟΚΑ απαιτεί η υποστήριξη αυτή να γίνει καθολική, σταθερή και επαρκώς χρηματοδοτούμενη, στο πλαίσιο της αποϊδρυματοποίησης.

Παράλληλα, τα απαραίτητα βοηθήματα είναι εργαλεία ζωής, όχι πολυτέλεια. Στον ΕΟΠΥΥ πετύχαμε σημαντικές βελτιώσεις, όπως την αύξηση αποζημίωσης για το ελαφρού τύπου αμαξίδιο και την ένταξη των hand-bikes και scooters. Απαιτούμε, όμως, την πλήρη κάλυψη του πραγματικού κόστους τους και τη μείωση του ΦΠΑ στο 6%.

Στην ίδια κατεύθυνση, η τιμαριθμοποίηση των αναπηρικών επιδομάτων είναι ένα θετικό μέτρο, αναγκαίο λόγω της μεγάλης ανεργίας που πλήττει όσους κινούνται αποκλειστικά με αναπηρικό αμαξίδιο. Δεν αρκεί όμως. Οι πολιτικές στήριξης πρέπει να συνοδεύονται από σταθερές ευκαιρίες για εργασία και κοινωνική ζωή.

Ως ΕΟΚΑ δεν ζητάμε προνόμια. Απαιτούμε το αυτονόητο: να ζούμε, να εργαζόμαστε και να συμμετέχουμε στην κοινωνία ισότιμα. Μια κοινωνία είναι πραγματικά προσβάσιμη όχι όταν κάνει απλώς «κάτι» για τα άτομα με αναπηρία, αλλά όταν σχεδιάζει τα πάντα συμπεριληπτικά, χωρίς να χρειάζεται πλέον να δικαιολογούμε τα δικαιώματά μας. Η ώρα των διακηρύξεων τελείωσε. Καλούμε την Πολιτεία να εφαρμόσει άμεσα και χωρίς εξαιρέσεις όσα δικαιούμαστε. Η αυτονομία μας δεν μπορεί να περιμένει άλλο.

Πρόεδρος
του Οργανισμού
Silver Alert

Κάθε εξαφάνιση έχει ένα πρόσωπο - και κάποιος περιμένει

του Γεράσιμου Κουρούκλη

Υπάρχει μια φράση που, όσα χρόνια κι αν περάσουν, δεν γίνεται ποτέ συνηθισμένη: «Ο άνθρωπός μας χάθηκε».

Για εμάς στο Silver Alert, αυτή η φράση σημαίνει την έναρξη μιας μάχης με τον χρόνο. Για την οικογένεια σημαίνει αγωνία, φόβο και ένα βασανιστικό ερώτημα: «Πού βρίσκεται τώρα ο άνθρωπός μας;».

Το Silver Alert δημιουργήθηκε ακριβώς για αυτές τις κρίσιμες ώρες: για την άμεση κινητοποίηση της κοινωνίας και τη συνδρομή στην αναζήτηση εξαφανισμένων συνανθρώπων μας, σε συνεργασία με τις αρμόδιες αρχές, τα μέσα ενημέρωσης, φορείς, εθελοντές και πολίτες.

Συχνά θεωρούμε ότι η εξαφάνιση αφορά κυρίως τους ηλικιωμένους. Είναι αλήθεια, αλλά δεν είναι ολόκληρη η αλήθεια.

Στους ανθρώπους άνω των 65 ετών, σημαντικές αιτίες είναι η άνοια, η νόσος Alzheimer και οι διαταραχές μνήμης και προσανατολισμού. Ένας άνθρωπος μπορεί να ξεκινήσει μια διαδρομή που έκανε επί δεκαετίες και ξαφνικά να μην αναγνωρίζει πού βρίσκεται, να μη θυμάται τη διεύθυνσή του ή τον δρόμο της επιστροφής.

Εξαφανίζονται όμως και νεότεροι άνθρωποι, ηλικίας 19 έως 64 ετών. Εκεί συναντάμε ψυχικές διαταραχές, προσωπικές και οικογενειακές κρίσεις, οικονομικά και κοινωνικά προβλήματα, προβλήματα υγείας, ατυχήματα, αλλά και περιπτώσεις ανθρώπων με αυτοκτονικό ιδεασμό. Κάθε εξαφάνιση έχει τη δική της αιτία και τη δική της ανθρώπινη ιστορία.

Υπάρχει και μια λιγότερο γνωστή, αντίστροφη αποστολή του Silver Alert: να αναζητούμε την οικογένεια ανθρώπων που έχουν ήδη βρεθεί, αλλά δεν γνωρίζουν ποιοι είναι. Πρόκειται για ανθρώπους με αμνησία ή πλήρη αποπροσανατολισμό, που εντοπίζονται από την Αστυνομία ή πολίτες ή εισάγονται σε νοσοκομεία χωρίς να μπορούν να δώσουν στοιχεία ταυτότητας. Τότε, ύστερα από αίτημα της Αστυνομίας ή των κοινωνικών υπηρεσιών των νοσοκομείων, αναζητούμε τους δικούς τους ανθρώπους. Σε αυτές τις περιπτώσεις η επιτυχία μας φτάνει στο 100%.

Η εμπειρία όλων αυτών των χρόνων μού έχει διδάξει κάτι που θεωρώ χρέος μου να επαναλαμβάνω: μην περιμένετε.

Στην εξαφάνιση ο χρόνος μπορεί να αποδειχθεί καθοριστικός. Μια φωτογραφία, μια μαρτυρία, ένας πολίτης που θα παρατηρήσει έναν αποπροσανατολισμένο άνθρωπο ή ένας οδηγός που θα θυμηθεί ότι είδε κάποιον μπορεί να αποτελέσει τον κρίκο που θα οδηγήσει στον εντοπισμό και, πολλές φορές, στη σωτηρία μιας ζωής.

Τα στοιχεία της πενταετίας 2021-2025 είναι χαρακτηριστικά: κατά μέσο όρο, το 78% των ανθρώπων που αναζητήθηκαν εντοπίστηκαν εν ζωή. Δυστυχώς, το 19% εντοπίστηκε νεκρό, ενώ ένα 3% δεν έχει εντοπιστεί και οι φάκελοί τους παραμένουν ενεργοί. Η εικόνα από την 1η Ιανουαρίου έως την 31η Αυγούστου 2026 δεν παρουσιάζει ουσιώδη διαφοροποίηση από αυτή την πενταετή τάση.

Πίσω όμως από αυτά τα ποσοστά δεν υπάρχουν αριθμοί. Υπάρχουν άνθρωποι.

Το Silver Alert δεν είναι απλώς ένας μηχανισμός δημοσιοποίησης εξαφανίσεων. Είναι μια μεγάλη κοινωνική αλυσίδα αλληλεγγύης. Αρχές, οικογένειες, μέσα ενημέρωσης, νοσοκομεία, εθελοντές και πολίτες γινόμαστε, για όσο χρειαστεί, τα μάτια ενός ανθρώπου που δεν μπορεί να βρει μόνος του τον δρόμο της επιστροφής.

Γιατί κάθε εξαφάνιση έχει ένα πρόσωπο. Έχει ένα όνομα. Έχει μια οικογένεια. Και κάπου υπάρχει πάντα κάποιος που περιμένει να ανοίξει η πόρτα και ο άνθρωπός του να γυρίσει σπίτι.

SILVER
ALERT
HELLAS

Κάτι σάπιο υπάρχει...

του π. Ηλία Μάκου

Από τότε που ο Άμλετ είπε το «κάτι σάπιο υπάρχει στο βασίλειο της Δανιμαρκίας», η φράση αυτή έμεινε ιστορική. Παραφράζοντάς τη θα λέγαμε ότι κάτι σάπιο υπάρχει στην Ελλάδα.

Θα πείτε ότι κομίζουμε «γλαύκα εις Αθήνας». Αυτά είναι γνωστά. Ναι. Αλλά ίσως δεν είναι άχρηστο να δούμε άλλη μια φορά την πραγματικότητα, που είναι τόσο δυσάρεστη.

Η πρόσφατη υπόθεση με τον απροσδόκητο και ξαφνικό θάνατο του τραγουδιστή Γιώργου Μαζωνάκη σε ιδιωτικό ιατρείο, που προσέφερε νοσοκομειακές υπηρεσίες που δεν είχε την άδεια και τη δυνατότητα να προσφέρει, κατέδειξε τα ακαταστασία και την έλλειψη κανόνων στα ιατρεία. Χωρίς αυτό να σημαίνει ότι δεν είναι πολλά τα προβλήματα και στον τομέα της δημόσιας υγείας.

Αποκάλυψε για μια ακόμη φορά, όμως, και την ανευθυνότητα. Του κράτους που αφήνει σχεδόν ανεξέλεγκτα τα πράγματα και περιμένει κάποιο τραγικό περιστατικό για να ευαισθητοποιηθεί. Των ιατρών, των συγκεκριμένων που παρανόμησαν, καθώς και όσων παρανομούν κατά καιρούς με διάφορους τρόπους. Και των πολιτών, φυσικά, που πάνω στον πανικό μας για τις αρρώστιες μας καταφεύγουμε οπουδήποτε και εμπιστευόμαστε οποιονδήποτε.

Ωστόσο σαπίλα δεν υπάρχει μόνο στον χώρο της υγείας. Σαπίλα υπάρχει και στην πολεοδομία (ήρθαν πρόσφατα περιστατικά στο φως της δημοσιότητας) και σε άλλους καίριους φορείς της δημόσιας ζωής, συμπεριλαμβανομένης της δημοσιογραφίας, της Εκκλησίας κ.λπ.

Ολοφάνερο, λοιπόν, ότι κάτι σάπιο ή μάλλον πολλά σάπια υπάρχουν στην Ελλάδα.

Τι πρέπει να γίνει; Το ερώτημα είναι κάπως αστείο. Τι κάνει ο άρρωστος; Μα επιδιώκει με κάθε τρόπο τη θεραπεία του.

Στην περίπτωση βέβαια του κράτους μας η θεραπεία, όπως όλα διαχρονικά δείχνουν, είναι δύσκολη. Αλλά αυτός δεν είναι λόγος απελπισίας. Το αντίθετο μάλιστα. Η βαριά αρρώστια, στην προκειμένη περίπτωση η βαθιά σαπίλα, πρέπει να παρακινήσει όλους μας σε επίμονη θεραπεία.

Με τη συνεχή αλλοτρίωση της ζωής του ο άνθρωπος όχι μόνο χάνει συνεχώς την ουσία του, αλλά δημιουργεί και το μέσο υποταγής του, το υλικό συμφέρον, που με την απρόσωπη, αφηρημένη του δύναμη γίνεται μια πραγματικότητα κυρίαρχη και τυραννική.

Οι σχέσεις μεταξύ των ανθρώπων γίνονται σχέσεις επί του πρακτέου μεταξύ αντικειμένων, αφού ορίζονται σε συνάρτηση με το προσωπικό όφελος.

Και αγνοώντας ο άνθρωπος την ιδέα του ανθρωπισμού, με παράλληλη προσαρμογή στις κοινωνικοοικονομικές δυνάμεις που καθορίζουν τη ζωή του, φτάνει -ακόμη και χωρίς να το αντιλαμβάνεται- στη λατρεία της σκοπιμότητας, σε μια μορφή φετιχισμού.

Άμα συντελεστεί η αλλοτρίωση, ο άνθρωπος καρφωμένος αμετάκλητα στο τεράστιο δίχτυ, που τον συγκρατεί σταθερά στη νέα του κατάσταση, πορεύεται μαζί του μέσα στον χρόνο.

Χωρίς ουσιαστικές ανανεώσεις ή διαφοροποιήσεις της ζωής του, που θα προέρχονταν από μια πραγματική ελευθερία εκλογής, αλλά πάντοτε με ρυθμό κανονισμένο και συνεχώς πιο πυρετικό.

Έτσι, όμως, καταντά πεταμένος μέσα στον κόσμο, μέσα στη σαπίλα.

Σε τελική ανάλυση μένουμε κλεισμένοι ο καθένας μας μέσα στην ύπαρξή μας και αδυνατούμε να καταλάβουμε τους άλλους και οι άλλοι να καταλάβουν εμάς.

Η ακατανοησία μεταξύ κράτους και πολιτών, καθώς και μεταξύ των πολιτών, όπως και το βούτηγμα στη σαπίλα, προέρχεται από μία μόνο αιτία: Την ατυχία τού να είσαι άλλος και να μην υπάρχει δυνατότητα συνύπαρξης ανάμεσα στις συνειδήσεις.

ΡΩΣΙΑ

Προσθέτει ετησίως στην πολεμική μηχανή της 28.000 drones-καμικάζι

Γράφει η **Αλεξία Τασούλη**

Με τον πόλεμο στην Ουκρανία να διανύει ήδη τον πέμπτο χρόνο, η Ρωσία μελετά τις επόμενες κινήσεις της, προκειμένου να αυξήσει σημαντικά την παραγωγική της ικανότητα σε drones-καμικάζι που χρησιμοποιεί στις θανατηφόρες επιθέσεις εναντίον ουκρανικών πόλεων. Σύμφωνα με τα σχέδια που έχει καταρτίσει εγχώρια κρατική εταιρεία και τα οποία αποκάλυψε το Politico, η επέκταση του εργοστασίου Alabuga-Volokno της κρατικής Rosatom, στην περιοχή του Ταταρστάν, αναμένεται να επιτρέψει στη Ρωσία να παράγει επιπλέον 500 τόνους ανθρακονήματος αεροδιαστημικών προδιαγραφών κάθε χρόνο έως το 2029. Πρόκειται για ένα ιδιαίτερα ανθεκτικό και ελαφρύ υλικό, απαραίτητο για την κατασκευή του σκελετού των drones.

Όπως εκτιμά ειδικός της συγκεκριμένης βιομηχανίας, τον οποίο επικαλείται το Politico, η αύξηση αυτή θα μπορούσε να μεταφραστεί σε περίπου 28.000 επιπλέον οπλισμένα drones τον χρόνο, δηλαδή αύξηση κατά 78% της παραγωγής όπλων αυτού του τύπου. Σύμφωνα με τις ουκρανικές εκτιμήσεις, η Ρωσία μπορεί σήμερα να παράγει σε ετήσια βάση περισσότερα από 36.000 drones-καμικάζι, γνωστά ως Geran.

Πολλαπλά χτυπήματα στην Ουκρανία

Μόλις χθες, ένας άνδρας έχασε τη ζωή του και τρεις άνθρωποι τραυματίστηκαν σε ουκρανική επίθεση με drone στην περιφέρεια Μπριάνσκ της Ρωσίας, η οποία βρίσκεται στα σύνορα με την Ουκρανία, ανακοίνωσε ο ασκών χρέη περιφερειακού κυβερνήτη Γεγκόρ Κοβάλτσουκ με ανάρτησή του στην εφαρμογή μηνυμάτων της Ρωσίας MAX.

Ανησυχία στο Κίεβο αλλά και στην υπόλοιπη Ευρώπη, καθώς αυτό σημαίνει πως θα παράγει 78% περισσότερα μη επανδρωμένα αεροσκάφη αυτού του τύπου

Το ρωσικό υπουργείο Άμυνας είχε ανακοινώσει ότι οι δυνάμεις του έπληξαν πολλαπλούς στόχους στην Ουκρανία, μεταξύ των οποίων δύο φορτηγά πλοία που χρησιμοποιούνταν από τις ουκρανικές ένοπλες δυνάμεις, έναν σταθμό διανομής αερίου, υποδομή στο λιμάνι Ισμαήλ και κέντρο εφοδιασμού της εταιρείας BDU Logistics στην περιφέρεια του Κιέβου.

Τα σχέδια καταδεικνύουν τη σημασία που αποδίδει η Μόσχα στην ανάπτυξη των μη επανδρωμένων αεροσκαφών ως βασικού στοιχείου της πολεμικής της μηχανής, την ώρα που οι επιθέσεις με drones επεκτείνονται και πέρα από το ουκρανικό μέτωπο. Το εργοστάσιο Alabuga-Volokno και η μητρική του εταιρεία, η UMATEX, που αποτελεί τμήμα της Rosatom, βρίσκονται υπό κυρώσεις από το Ηνωμένο Βασίλειο, τις ΗΠΑ και άλλες δυτικές κυβερνήσεις. Η ανάπτυξη της ρωσικής παραγωγής drones προκαλεί ανησυχία όχι μόνο στο Κίεβο αλλά και σε ευρωπαϊκές πρωτεύουσες.

Τραμπ: «Στοπ στις επιθέσεις σε ρωσικά διυλιστήρια»

Να σταματήσει τα πλήγματα εναντίον ρωσικών διυλιστηρίων, καθώς οι επιθέσεις αυτές επιδεινώνουν την παγκόσμια έλλειψη ντίζελ και ωθούν τις τιμές προς τα πάνω, ζήτησε ο Ντόναλντ Τραμπ κατά τη διάρκεια τηλεφωνικής επικοινωνίας που είχε με τον Βολοντίμιρ Ζελένσκι. Το βασικό μήνυμα του Αμερικανού προέδρου θα μπορούσε να συμπυκνωθεί σε τρεις λέξεις, «ντίζελ, ντίζελ, ντίζελ», αναφέρουν αξιωματούχοι στους «FT», προσθέτοντας ότι ο Ντόναλντ Τραμπ κάλεσε τον Ζελένσκι να διατάξει τις ένοπλες δυνάμεις του να σταματήσουν τις επιθέσεις με drones και πυραύλους. Ο Τραμπ τόνισε προς τον Ουκρανό πρόεδρο ότι ανησυχεί ιδιαίτερα για την άνοδο της τιμής του πετρελαίου και ότι θέλει να διασφαλίσει ότι η ρωσική παραγωγή θα μπορεί να φθάνει στην παγκόσμια αγορά, ώστε να υπάρξει αποκλιμάκωση των πιέσεων στις τιμές.

Σε πολιτικό επίπεδο, άνετη ήταν η νίκη του ρωσικού κυβερνώντος κόμματος Ενωμένη Ρωσία του Βλαντίμιρ Πούτιν στις βουλευτικές εκλογές. Εξασφάλισε το 57,83% των ψήφων, ανακοίνωσε η Κεντρική Εκλογική Επιτροπή, από 49,8% που είχε εξασφαλίσει το 2021, την τελευταία φορά που διεξήχθησαν εκλογές για την Κρατική Δούμα, την κάτω βουλή του ρωσικού κοινοβουλίου.

Σκούρα τα πράγματα για τον Μερτς μετά τη νέα ...σφαλιάρα από το AfD - Οι τρεις παράγοντες που κρίνουν τις αντοχές του

Τα σενάρια της επόμενης ημέρας για τον καγκελάριο της Γερμανίας Φρίντριχ Μερτς κινούνται από έναν αργό πολιτικό θάνατο έως και τη διάσωση. Στις εκλογές του κρατιδίου Μεκλεμβούργο-Δυτική Πομερανία το CDU περιορίστηκε στο 4,9%, μένοντας εκτός του τοπικού κοινοβουλίου. Το AfD ξεπέρασε το 38%. Στο Βερολίνο, η πρωτιά της Αριστεράς πρόσθεσε ακόμη μία ήττα στον απολογισμό των Χριστιανοδημοκρατών.

Ο ίδιος ο Μερτς χαρακτήρισε το αποτέλεσμα «καταστροφή», αλλά έσπευσε να ξεκαθαρίσει ότι σκοπεύει να παραμείνει στη θέση του και να συνεχίσει το έργο του. Πλέον καλείται να υπερασπιστεί την παραμονή του, ενώ η διαμάχη με τους κυβερνητικούς εταίρους του για τις μεταρρυθμίσεις οξύνεται. Δεκαέξι μήνες μετά την ανάληψη της εξουσίας, η υπόσχεση για οικονομική ανάκαμψη και πολιτική σταθερότητα έχει δώσει τη θέση της σε ένα πολύ πιο προσωπικό ερώτημα: πόσο ακόμη μπορεί να αντέξει ο καγκελάριος; Η απάντηση εξαρτάται από τρεις παράγοντες: την αντοχή του κόμματός του, τη στάση των Σοσιαλδημοκρατών και την ύπαρξη ενός προσώπου που θα μπορούσε να ενώσει τους σημερινούς κυβερνητικούς εταίρους.

Το Κρεμλίνο δήλωσε ότι η πρωτιά του ακροδεξιού κόμματος Εναλλακτική για τη Γερμανία σε περιφερειακές εκλογές στη Βορειοανατολική Γερμανία οφειλόταν σε μεγάλο βαθμό στο γεγονός ότι το Βερολίνο σταμάτησε να αγοράζει φθηνό ρωσικό φυσικό αέριο, επιλέγοντας αντ' αυτού την αγορά ακριβής ενέργειας από τις ΗΠΑ.

ΔΗΜΟΣ ΑΘΗΝΑΙΩΝ

Νέα ψηφιακή εμπειρία μετακίνησης στην πόλη με το AthensWay

Τη νέα επίσημη εφαρμογή, που σηματοδοτεί μια νέα εποχή στις ψηφιακές υπηρεσίες κινητικότητας της Αθήνας, παρουσίασε η δημοτική αρχή του Χάρη Δούκα. Ο λόγος για το AthensWay που έχει στόχο να προσφέρει ενιαίο, σύγχρονο και εύχρηστο περιβάλλον στις υπηρεσίες στάθμευσης, πληροφόρησης και μετακίνησης. Όπως επισημάνθηκε, η νέα εφαρμογή που αναπτύχθηκε από την Αναπτυξιακή Εταιρεία του δήμου (ΔΑΕΜ ΑΕ) δεν αποτελεί απλώς τη συνέχεια του myAthensPass, αλλά ένα ουσιαστικό βήμα προς μια πιο ολοκληρωμένη και έξυπνη εμπειρία μετακίνησης στην Αθήνα. Με ανανεωμένο σχεδιασμό και εμπειρία χρήσης, διευρυμένες δυνατότητες και νέες ψηφιακές υπηρεσίες, προσφέρει σε κατοίκους και επισκέπτες έναν πιο άμεσο, απλό και αποτελεσματικό τρόπο να οργανώνουν τις καθημερινές τους μετακινήσεις.

Ελεγχόμενη στάθμευση με περισσότερες δυνατότητες

Μέσα από το AthensWay οι οδηγοί μπορούν εύκολα και γρήγορα να αγοράζουν χρόνο ελεγχόμενης στάθμευσης με λίγα μόνο κλικ. Αφού βεβαιωθούν ότι έχουν σταθμεύσει σε ζώνη ελεγχόμενης στάθμευσης, η οποία σηματοδοτείται από χαρακτηριστική πινακίδα, ανοίγουν την εφαρμογή και:

- επιβεβαιώνουν ότι βρίσκονται σε ζώνη ελεγχόμενης στάθμευσης όπως τους ρωτά η pop up εικόνα της εφαρμογής,
- εισάγουν την πινακίδα κυκλοφορίας του οχήματός τους,
- επιλέγουν τη διάρκεια στάθμευσης (από 30 έως 180 λεπτά) και βλέπουν το συνολικό κόστος πριν από την επιβεβαίωση,
- φορτίζουν το ηλεκτρονικό πορτοφόλι (e-wallet) μέσω κάρτας, Apple Pay ή Google Pay,
- ενεργοποιούν εισιτήριο στάθμευσης χωρίς να απαιτείται προηγούμενη ξεχωριστή φόρτιση του ηλεκτρονικού πορτοφολιού.

Επιπλέον, μπορούν:

- να λαμβάνουν ειδοποίηση πριν από τη λήξη του χρόνου στάθμευσης,
- να επεκτείνουν τον χρόνο στάθμευσης εξ αποστάσεως,
- να καταχωρίζουν πολλαπλές πινακίδες κυκλοφορίας και να ενεργοποιούν εισιτήρια για διαφορετικά οχήματα,
- να προαγοράζουν εισιτήριο στάθμευσης για την αμέσως επόμενη μέρα ή ώρα λειτουργίας,
- να ενημερώνονται για τις μέρες και τις ώρες λειτουργίας του συστήματος,
- να προβάλλουν το ιστορικό συναλλαγών και τις ψηφιακές αποδείξεις τους.

Παράλληλα, η εφαρμογή ελέγχει αυτόματα αν βρίσκεται σε ισχύ το ωράριο λειτουργίας της ελεγχόμενης στάθμευσης και ενημερώνει άμεσα τον χρήστη.

Αστικές συγκοινωνίες σε πραγματικό χρόνο

Το AthensWay προσφέρει επίσης σε πραγματικό χρόνο χρήσιμες πληροφορίες για τα λεωφορεία του ΟΑΣΑ. Οι χρήστες μπορούν να βλέπουν τη συνολική λίστα των γραμμών και των δρομολογίων, να ενημερώνονται για τους εκτιμώμενους χρόνους άφιξης, να παρακολουθούν ζωντανά τη θέση των λεωφορείων πάνω στον χάρτη, να αποθηκεύουν τα αγαπημένα τους δρομολόγια και να παρακολουθούν τις διαθέσιμες διαδρομές και στάσεις.

Ομαλή μετάβαση

Για τους υφιστάμενους χρήστες του myAthensPass η μετάβαση στο AthensWay θα πραγματοποιηθεί αυτόματα και με ασφάλεια. Συγκεκριμένα, το προφίλ του χρήστη θα μεταφερθεί αυτόματα, το διαθέσιμο υπόλοιπο του ηλεκτρονικού πορτοφολιού (e-wallet) θα παραμείνει ενεργό, ενώ θα διατηρηθεί το ιστορικό των εισιτηρίων στάθμευσης.

Απορρίφθηκε η προσφυγή για τη Λεωφόρο Κύμης

Αρνητική εξέλιξη καταγράφεται για τον Δήμο Ηρακλείου Αττικής στην υπόθεση της διάνοιξης της Λεωφόρου Κύμης, καθώς το Συμβούλιο της Επικρατείας απέρριψε την προσφυγή που είχε καταθέσει. Θυμίζουμε πως μέσω της προσφυγής του ζητούσε την επέκταση του τμήματος της υπογειοποίησης κατά 330 μέτρα, τη σύνδεση των οδών Πλαπούτα και Βύρωνος με τη Λεωφόρο Κύμης, καθώς και τη δημιουργία κοινόχρηστων χώρων και πρασίνου πάνω από το σκεπαστό τμήμα του έργου ώστε να μπορεί να αξιοποιηθεί από τους κατοίκους. Η απόφαση ανοίγει πλέον τον δρόμο για την ολοκλήρωση του διαγωνισμού και την ανάδειξη αναδόχου για ένα έργο που θεωρείται κομβικό για την κυκλοφοριακή αποσυμφόρηση του βόρειου τμήματος του Λεκανοπεδίου, αλλά πιθανόν να δημιουργήσει προβλήματα στην επικοινωνία μέσα στις γειτονιές του Ηρακλείου και του γειτονικού Αμαρουσίου. Πάντως, το έργο, που είχε δημοπρατηθεί το 2022, μετά το άνοιγμα των οικονομικών προσφορών δεν αντιμετώπιζε μόνο το πρόβλημα της δικαστικής διαμάχης, καθώς βασικότερο εμπόδιο εξακολουθεί να είναι η εξασφάλιση της χρηματοδότησης, που δεν φαίνεται να είναι πλέον διαθέσιμη για την ολοκλήρωση του έργου.

Παρά την απόφαση του Συμβουλίου της Επικρατείας, ο Δήμος Ηρακλείου δηλώνει ότι δεν εγκαταλείπει τις διεκδικήσεις του και ότι πλέον θα συνεχίσει τις παρεμβάσεις του σε πολιτικό επίπεδο, καθώς τα νομικά όπλα του για να αποφύγει την περαιτέρω διχοτόμηση της πόλης έχουν εξαντληθεί.

Συνέχεια στην επόμενη σελίδα

Αναμασά τις δικαιολογίες ο Ρούσσος

Όλο και πιο έντονη γίνεται η αντιπαράθεση του δημάρχου Χαλανδρίου Σίμου Ρούσσου με τους εργαζόμενους του δήμου με αφορμή τη μη ανανέωση των συμβάσεων επτά νηπιαγωγών στους παιδικούς σταθμούς. Νέες αντιδράσεις προκάλεσε η απάντηση της δημοτικής αρχής στην ανακοίνωση που εξέδωσε η ΠΟΕ-ΟΤΑ, ζητώντας να παραμείνουν όλοι οι εργαζόμενοι συμβασιούχοι στην εργασία τους, καλώντας τον κ. Ρούσσο να εφαρμόσει τον νόμο που του επιτρέπει να μην ασκήσει έφεση στις πρωτόδικες δικαστικές αποφάσεις που έχουν κερδίσει οι εργαζόμενοι ώστε να μονιμοποιηθούν. Σε αυτή την απάντηση ο δήμαρχος φαίνεται να αναμασά τα αρχικά επιχειρήματά του, ότι πλέον δεν προβλέπονται νηπιαγωγοί στους βρεφονηπιακούς σταθμούς από τη συρρίκνωση του αριθμού των παιδιών που εγγράφηκαν φέτος στις δημοτικές δομές. Δεν απαντά βέβαια στο βασικό θέμα που θέτουν οι εργαζόμενοι και αφορά την εργασία που θα χάσουν οι συγκεκριμένες εργαζόμενες μετά τα τόσα χρόνια που υπηρετούν στον Δήμο Χαλανδρίου ως συμβασιούχες. Ήδη φαίνεται να ενεργοποιούνται οι συνδικαλιστές τόσο του δήμου όσο και της ομοσπονδίας και σύντομα θα υπάρχουν νεότερα για δυναμικές κινητοποιήσεις.

Σε ποιον δήμο της Αττικής η δημοτική αρχή βρέθηκε εκτεθειμένη όταν ξέσπασε πυρκαγιά που έκαψε μεγάλο όγκο από σκουπίδια, προκαλώντας κίνδυνο για τους περίοικους αλλά και περιβαλλοντική επιβάρυνση; Το θέμα είναι πως για τη συγκεκριμένη έκταση είχαν γίνει αλλεπάλληλες καταγγελίες από αντιπολίτευση και πολίτες πως λειτουργεί σαν παράνομη χωματερή και πολύ περισσότερο πως απορρίπτονται ογκώδη αντικείμενα και από οχήματα του δήμου, αλλά δεν είχαν ληφθεί υπόψη. Μετά τη φωτιά και τους κινδύνους που δημιουργήθηκαν όμως, ήδη ενεργοποιήθηκαν οι αντιπολιτευόμενοι με σκοπό να παρακολουθούν επιστάμενα τη δημοτική αρχή ώστε να προχωρήσουν πλέον σε νομικές ενέργειες αλλά και στη δημοσιοποίηση της επικίνδυνης πρακτικής της.

Απίστευτο κι όμως... αρχαιοελληνικό

Μπαράζ σατιρικών σχολίων στα μέσα κοινωνικής δικτύωσης προκάλεσε η ανάρτηση του Δήμου Γαλατσίου σχετικά με την απόφασή του να θέσει υπό την αιγίδα του τον Δ' Αρχαιοελληνικό Διαγωνισμό Ομορφιάς 2026! «Ένα ξεχωριστό καλλιτεχνικό και πολιτιστικό δρώμενο, αφιερωμένο στην αναβίωση της αρχαιοελληνικής αισθητικής και καλλιτεχνικής παράδοσης, έρχεται στο Γαλάτσι», ανέφερε χαρακτηριστικά ο Δήμος Γαλατσίου, δίνοντας έμπνευση στους χρήστες των social media αλλά και τροφή για... σκέψη στους Γαλατσιώτες και όχι μόνο. Ήταν τέτοια μάλιστα η αλληλεπίδραση της εκδήλωσης και τα πικάντικα σχόλια που πολύ γρήγορα η δημοτική αρχή του Γιώργου Μαρκόπουλου αναγκάστηκε να αποκλείσει τους χρήστες από τον σχολιασμό της ανάρτησης.

Ασήμαντο κίνητρο για νέους γονείς

Την ώρα που όλοι οι δήμοι προσπαθούν να δώσουν όσο το δυνατόν μεγαλύτερα και περισσότερα κίνητρα σε νέα ζευγάρια για να κάνουν παιδιά, ο Δήμος Ηλιούπολης προσπαθεί να τους δελεάσει με απαλλαγή από δημοτικά τέλη - και μάλιστα όχι για όλους και όχι για πάνω από τρία χρόνια. Συγκεκριμένα, η απόφαση που πήρε η δημοτική αρχή του Στάθη Ψυρρόπουλου αφορά την πλήρη απαλλαγή από τα δημοτικά τέλη σε νέους γονείς με ετήσιο εισόδημα μέχρι 20.000 ευρώ και μείωση 50% για μεγαλύτερα εισοδήματα, ενώ απευθύνεται σε γονείς που είναι δημότες και αποκτούν ή έχουν ένα ή και παραπάνω παιδιά μέχρι 3 ετών. Σύμφωνα με τον δήμαρχο, «με αυτή την απόφαση έχουμε στόχο να αντιμετωπίσουμε την υπογεννητικότητα που μαστίζει την κοινωνία μας», ωστόσο ήδη είναι πολλές οι επικρίσεις πως το συγκεκριμένο κίνητρο είναι «ιδιαίτερα ασήμαντο».

Σε κατάσταση έκτακτης ανάγκης λόγω... δυσοσμίας

Άμεσα θα ξεκινήσει επιτέλους η αποκομιδή των χιλιάδων τόνων σκουπιδιών που πνίγουν τη Νότια Κέρκυρα, καθώς η περιοχή τέθηκε επισήμως σε τρίμηνη κατάσταση έκτακτης ανάγκης. Την απόφαση υπέγραψε ο υφυπουργός Κλιματικής Κρίσης και Πολιτικής Προστασίας Κώστας Κατσαφάδος με τη στήριξη της Περιφέρειας Ιονίων Νήσων και ενεργοποιεί ένα αυστηρό πλαίσιο διαχείρισης για τους επόμενους τρεις μήνες. Στόχος είναι να αντιμετωπιστεί η τεράστια συσσώρευση στερεών αποβλήτων και να δρομολογηθούν οι απαραίτητες παρεμβάσεις για την ομαλοποίηση της κατάστασης. Η κυβερνητική παρέμβαση επιχειρεί να δώσει άμεση λύση στο υγειονομικό αδιέξοδο που προκάλεσε το μπλόκο του Ελεγκτικού Συνεδρίου στη μεταφορά των απορριμμάτων εκτός Κερκύρας, που είχε ως αποτέλεσμα ο ιδιώτης εργολάβος να διακόψει οριστικά την αποκομιδή. Να σημειώσουμε ότι το Ελεγκτικό Συνέδριο έκρινε μη σύννομη και ακύρωσε τη σύμβαση που προέβλεπε τη μεταφορά των σκουπιδιών στις εγκαταστάσεις της ΔΙΑΔΥΜΑ στην Κοζάνη. Έτσι, με τη μεταφορά προς την Πάλαιρο να παραμένει επίσης παγωμένη, η υποστελεχωμένη υπηρεσία καθαριότητας του δήμου βρέθηκε σε πλήρη αδυναμία να διαχειριστεί τον όγκο των αποβλήτων. Υπενθυμίζεται ότι ο δήμαρχος Γιάννης Καββαδίας νοσηλεύεται στο νοσοκομείο της Κέρκυρας, στο οποίο εισήχθη τη μέρα που είχε οριστεί η παρουσία του στο Ελεγκτικό Συνέδριο.

Στη Γαύδο σήμερα τα «έξυπνα νησιά»

Μετά τις πετυχημένες διοργανώσεις Διεθνών Συνεδρίων «Smart Islands» στην Ψέριμο το 2024 και στο Καστελόριζο το 2025, φέτος το 3ο Διεθνές Συνέδριο διοργανώνεται από τον International Hellenic Association (IHA) και τον Δήμο Γαύδου σήμερα και αύριο 22 και 23 Σεπτεμβρίου. Συνδιοργανωτής είναι η Περιφέρεια Κρήτης, σε συνεργασία με τους Δήμους Χανίων, Πλατανιά, Βάρης-Βούλας-Βουλιαγμένης, Καλυμνίων, Κηφισιάς, Μεγίστης και την Περιφερειακή Ένωση Δήμων Κρήτης. Στόχος του συνεδρίου είναι να φέρει στο ίδιο τραπέζι εκπροσώπους της Τοπικής Αυτοδιοίκησης, της Πολιτείας, της τοπικής κοινωνίας, της Ομογένειας, της ακαδημαϊκής κοινότητας και της αγοράς, δημιουργώντας έναν ουσιαστικό χώρο διαλόγου και συνεργασίας. Κεντρικοί άξονες του συνεδρίου είναι η ανταλλαγή απόψεων, η παρουσίαση καλών πρακτικών και η διαμόρφωση εφαρμόσιμων προτάσεων για τα μικρά νησιά, με έμφαση σε κρίσιμα ζητήματα όπως η ενέργεια, το νερό, η εκπαίδευση, η υγεία, ο ψηφιακός μετασχηματισμός και η προσβασιμότητα.

MedWatch: Στο μικροσκόπιο 231 «κόκκινες» δομές υγείας - Όλα όσα αποκάλυψε η ψηφιακή σάρωση

Ξεκινούν έλεγχοι σε 231 δομές υγείας που χαρακτηρίστηκαν «κόκκινες» από την πιλοτική λειτουργία του MedWatch, του νέου ψηφιακού εργαλείου του υπουργείου Υγείας που ελέγχει τη διαδικτυακή παρουσία και τη διαφήμιση υπηρεσιών υγείας.

Κατά την πιλοτική εφαρμογή στην Αττική ελέγχθηκαν 8.563 δομές και 9.838 ψηφιακά περιεχόμενα, με το σύστημα να εντοπίζει συνολικά 5.069 υποψήφια ευρήματα σε 655 δομές. Από αυτές, 231 μπήκαν στην «κόκκινη» κατηγορία και 424 στην «κίτρινη». Στις «κόκκινες» περιλαμβάνονται περίπου 160 μη ιατρικές οντότητες, 50 ιατρεία, 7 πολυϊατρεία και 12 ιδιωτικές κλινικές. Το MedWatch σαρώνει ιστοσελίδες, Google, Meta και TikTok και διασταυρώνει τα στοιχεία με τα επίσημα μητρώα των Ιατρικών Συλλόγων. Ελέγχει, μεταξύ άλλων, αν ένας γιατρός διαφημίζει πράξεις που αντιστοιχούν στην ειδικότητά του, αν μια πράξη επιτρέπεται στη συγκεκριμένη δομή και αν χρησιμοποιούνται παραπλανητικοί θεραπευτικοί ισχυρισμοί. Στα ευρήματα περιλαμβάνονται πληρωμένες αναρτήσεις γιατρών με μαρτυρίες ασθενών, πράξεις χωρίς την απαιτούμενη ειδικότητα, επεμβατικές πράξεις που απαιτούν νοσοκομειακό περιβάλλον και αδήλωτο εξοπλισμό λέιζερ. Ελέγχονται ακόμη κέντρα αισθητικής, spa και κομμωτήρια που προβάλλουν ιατρικές πράξεις.

Οι «κόκκινες» ενδείξεις δεν αποτελούν απόδειξη παράβασης. Ακολουθεί ανθρώπινος έλεγχος από τους αρμόδιους φορείς και, όπου απαιτείται, πειθαρχική ή εισαγγελική διερεύνηση.

Τι είπε ο υπνοθεραπευτής για τους γιατρούς του Μαζωνάκη

Γράφει ο
Κωνσταντίνος Γεώργιζας

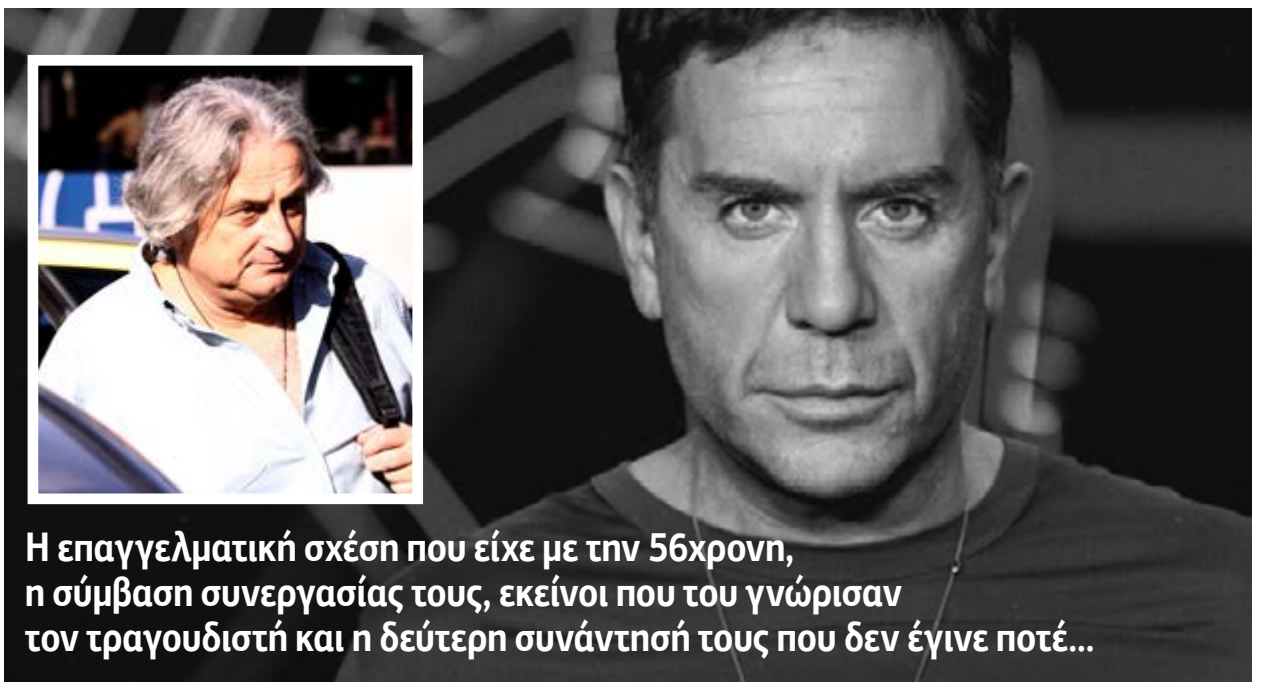

Η επαγγελματική σχέση που είχε με την 56χρονη, η σύμβαση συνεργασίας τους, εκείνοι που του γνώρισαν τον τραγουδιστή και η δεύτερη συνάντησή τους που δεν έγινε ποτέ...

Ο υπνοθεραπευτής που βρέθηκε στο επίκεντρο των εξελίξεων για τον θάνατο του Γιώργου Μαζωνάκη κλήθηκε χθες να απαντήσει στον ανακριτή για ποιον λόγο έλαβε φωτογραφία του δημοφιλούς τραγουδιστή από την προφυλακισμένη ιατρό, την ώρα που φέρεται να είχε αρχίσει η πλασμαφαίρεση στο ιατρείο του Κολωνακίου. Την ίδια μέρα που άφησε την τελευταία του πνοή ο Γιώργος Μαζωνάκης, υπήρχε κλεισμένο ραντεβού με τον υπνοθεραπευτή μετά την πλασμαφαίρεση.

Ο υπνοθεραπευτής, από την πρώτη στιγμή που ενεπλάκη το όνομά του στην υπόθεση και αμέσως μετά τις προφυλακίσεις των δύο ιατρών με την κατηγορία της ανθρωποκτονίας του Γιώργου Μαζωνάκη με ενδεχόμενο δόλο, έσπευσε αυτοβούλως στο γραφείο του ανακριτή αλλά τελικά το ραντεβού κλείστηκε για χθες. Ο συνήγορός του Γιάννης Γλύκας ξεκαθάρισε ότι ο εντολέας του βρίσκεται στα δικαστήρια της πρώην Σχολής Ευελπίδων προκειμένου να καταθέσει ως μάρτυρας.

Σύμφωνα με πληροφορίες, ο υπνοθεραπευτής κατά την κατάθεσή του στον ανακριτή μίλησε για τη σχέση του με τους δύο προφυλακισμένους γιατρούς, αποκαλύπτοντας ότι ο ίδιος και η 56χρονη, η οποία έκανε την πλασμαφαίρεση στον Γιώργο Μαζωνάκη, είχαν επαγγελματική σχέση και μάλιστα επίσημη με σύμβαση συνεργασίας για μεγάλο χρονικό διάστημα. Ισχυρίστηκε ότι γνώρισε τον Γιώργο Μαζωνάκη μέσω προσώπων από τον επαγγελματικό χώρο του τραγουδιστή και συγκεκριμένα, σύμφωνα με πληροφορίες, κατονόμασε μια μάνατζερ καλλιτεχνών και έναν επιχειρηματία νυχτερινών κέντρων. Είπε ότι είχε μια πρώτη συνάντηση με τον τραγουδιστή δύο μέρες πριν από τον θάνατό του και ότι θα συναντιόντουσαν ξανά τη μοιραία μέρα προκειμένου, όπως είπε, να λάβει το ιστορικό του.

«Μη με ξεφτιλίζετε»

Όταν ολοκλήρωσε την κατάθεσή του στον ανακριτή, ο υπνοθεραπευτής αρνήθηκε να απαντήσει σε ερωτήματα των δημοσιογράφων για την επίμαχη φωτογραφία, επικαλούμενος τη μυστικότητα της ανάκρισης, ωστόσο ζήτησε να σταματήσουν να τον «ξεφτιλίζουν» και να τον «διασύρουν», όπως είπε. Ο συνήγορός του Γιάννης Γλύκας επισήμανε ότι ο εντολέας του βρέθηκε να εμπλέκεται στην υπόθεση, τονίζοντας ότι είναι ξεκάθαρο πως κατέθεσε ως μάρτυρας, ο οποίος «ήρθε αυτοβούλως και θέλει να συμβάλει στην αποκάλυψη της αλήθειας».

Ο ανακριτής θα συνεχίσει να παίρνει καταθέσεις τις επόμενες μέρες, αλλά αναμένει κυρίως τα αποτελέσματα από τις άρσεις απορρήτου των επικοινωνιών που θα δείξουν με ποιους και πόσες φορές επικοινώνησαν οι κατηγορούμενοι γιατροί κατά τις κρίσιμες ώρες που ο Γιώργος Μαζωνάκης έφευγε από τη ζωή. Σημαντικά θα είναι και τα ευρήματα των τοξικολογικών και ιστολογικών εξετάσεων, τα οποία επίσης θα λάβει ο δικαστικός λειτουργός αμέσως μόλις εκδοθούν.

ΠΩΣ Ο 27ΧΡΟΝΟΣ... ΕΣΤΗΣΕ ΤΗ ΓΥΝΑΙΚΟΚΤΟΝΙΑ ΣΤΗΝ ΗΓΟΥΜΕΝΙΤΣΑ

Η σκηνοθεσία, η ενέδρα, ο αυτοτραυματισμός και η σφαγή της 25χρονης με δέκα μαχαιριές

Γράφει ο
Γιώργος Γεραφέντης

Με επτά μαχαιριές στην πλάτη, μία στο πόδι και δύο στον λαιμό, ο 27χρονος δράστης τραυμάτισε θανάσιμα την πρώην σύντροφό του, μετά από ενέδρα που της είχε στήσει κοντά στον ποδηλατόδρομο της Ηγουμενίτσας. Ο ίδιος ισχυρίστηκε πως τα κίνητρα της γυναικοκτονίας ήταν οικονομικά, όμως οι αξιωματικοί της Ασφάλειας εκτιμούν ότι ήταν ερωτικά, καθώς δράστης και θύμα είχαν χωρίσει πριν από έναν μόλις μήνα. Όπως κατέθεσε στην αστυνομία η μητέρα της 25χρονης, ο πρώην σύντροφός της είχε πάψει να την ενοχλεί μετά τον χωρισμό τους. Όπως κατέθεσε και ο ίδιος στους αστυνομικούς, την Παρασκευή ταξίδεψε με υπεραστικό λεωφορείο από την Αθήνα στην Ηγουμενίτσα. Τα βράδια κοιμόταν στα παγκάκια και έψαχνε την ευκαιρία να συναντήσει την 25χρονη κοπέλα. Όταν την είδε στον ποδηλατόδρομο, την πλησίασε και έπιασαν την κουβέντα. «Τσακωθήκαμε, με έβρισε και θόλωσα», φέρεται να είπε στις αστυνομικές Αρχές ο δράστης. Ισχυρίστηκε πως ο ίδιος χρωστούσε 2.000 ευρώ στην 25χρονη και τον πίεζε να του τα επιστρέψει. Κουβέντα στην κουβέντα τα αίματα άναψαν και ο φονιάς έβγαλε έναν σουγιά που είχε αγοράσει πρόσφατα και τη σκότωσε. Σύμφωνα με τις πρώτες πληροφορίες, το ζευγάρι είχε χωρίσει πριν από έναν μήνα. Το θύμα έμενε και εργαζόταν στην Ηγουμενίτσα ενώ ο 27χρονος στην Αθήνα.

Ο ισχυρισμός του δράστη για οικονομικές διαφορές, τα πραγματικά κίνητρα που βλέπουν οι Αρχές και τα στοιχεία που δείχνουν προμελετημένο έγκλημα - Το ζευγάρι είχε χωρίσει πριν από έναν μήνα και αυτός έμενε στην Αθήνα

Ισχυρίστηκε πως δέχθηκαν επίθεση κουκουλοφόρων

Διερχόμενος πολίτης βρήκε αιμόφυρτο το θύμα σε κιόσκι του ποδηλατόδρομου στις 21.39 και αμέσως ειδοποίησε ασθενοφόρο του ΕΚΑΒ. Πέντε λεπτά μετά, στις 21.44, ο καθ' ομολογίαν δράστης τηλεφώνησε επίσης στην Άμεση Δράση και ζήτησε βοήθεια. Στο σημείο έσπευσαν και αστυνομικοί που βρήκαν τον 27χρονο με αμυχές και τον μετέφεραν στο νοσοκομείο. Αυτό που προκαλεί ιδιαίτερη οργή είναι το γεγονός πως ο 27χρονος προσπάθησε να καλύψει τα ίχνη του και εμφανίστηκε ως θύμα επίθεσης. Ισχυρίστηκε πως ομάδα τεσσάρων κουκουλοφόρων τους επιτέθηκε για άγνωστο λόγο. Μετά από πιέσεις των αστυνομικών, εντέλει ο 27χρονος λύγισε στο νοσοκομείο, ομολόγησε τη δολοφονία και υπέδειξε το σημείο όπου πέταξε το μαχαίρι. Ισχυρίστηκε πως χρωστούσε 2.000 ευρώ στην 25χρονη, με αποτέλεσμα να ξεσπάσει καβγάς, εκείνη να τον βρίσει και ο ίδιος να χάσει την ψυχραιμία του. Όσον αφορά τις αμυχές που έφερε στο σώμα του, φέρεται να τις προκάλεσε μόνος του με τον φονικό σουγιά, για να πείσει τους αστυνομικούς για το σενάριο της απρόκλητης επίθεσης.

Είχε τον σουγιά πάνω του

Η κατάσταση στην οποία βρέθηκε η σορός της 25χρονης αποτυπώνει και τη μανία του δράστη. Ο ιατροδικαστής εντόπισε πολλαπλές μαχαιριές σε όλο της το σώμα, τον θώρακα και τη ράχη, ενώ φέρει δύο βαθιά τραύματα στον τράχηλο και ένα στο πόδι. Από την άλλη, ο ιατροδικαστής που εξέτασε τον 27χρονο εντόπισε πολλά τραύματα που προκάλεσε ο ίδιος, κυρίως στο αριστερό τμήμα του θώρακα, κοντά στην καρδιά. Φέρει ένα τουλάχιστον βαθύ τραύμα στον αριστερό πνεύμονα και οι γιατροί του έκαναν παροχέτευση. Ο 27χρονος νοσηλεύεται φρουρούμενος στο Γενικό Νοσοκομείο Φιλιατών και αναμένεται να απολογηθεί για το έγκλημα, όταν το επιτρέψουν οι γιατροί του. Η έρευνα των Αρχών παραμένει σε πλήρη εξέλιξη, καθώς επιχειρούν πλέον να εξακριβώσουν τα όσα συνέβησαν πριν από τη δολοφονία της 25χρονης και ταυτόχρονα εξετάζονται όλα τα ευρήματα από το σημείο της δολοφονίας. Ιδιαίτερη προσοχή δίνεται και στα κίνητρα του δράστη, πριν καν συναντηθεί με την πρώην σύντροφό του. Το γεγονός πως συνάντησε την 25χρονη φέροντας μαχαίρι ενισχύει το σενάριο πως η δολοφονία ήταν προμελετημένη. Μάλιστα σύμφωνα με πληροφορίες της «Ρ» στο σακίδιο πλάτης που είχε βρέθηκε και το κουτί που περιείχε τον σουγιά.

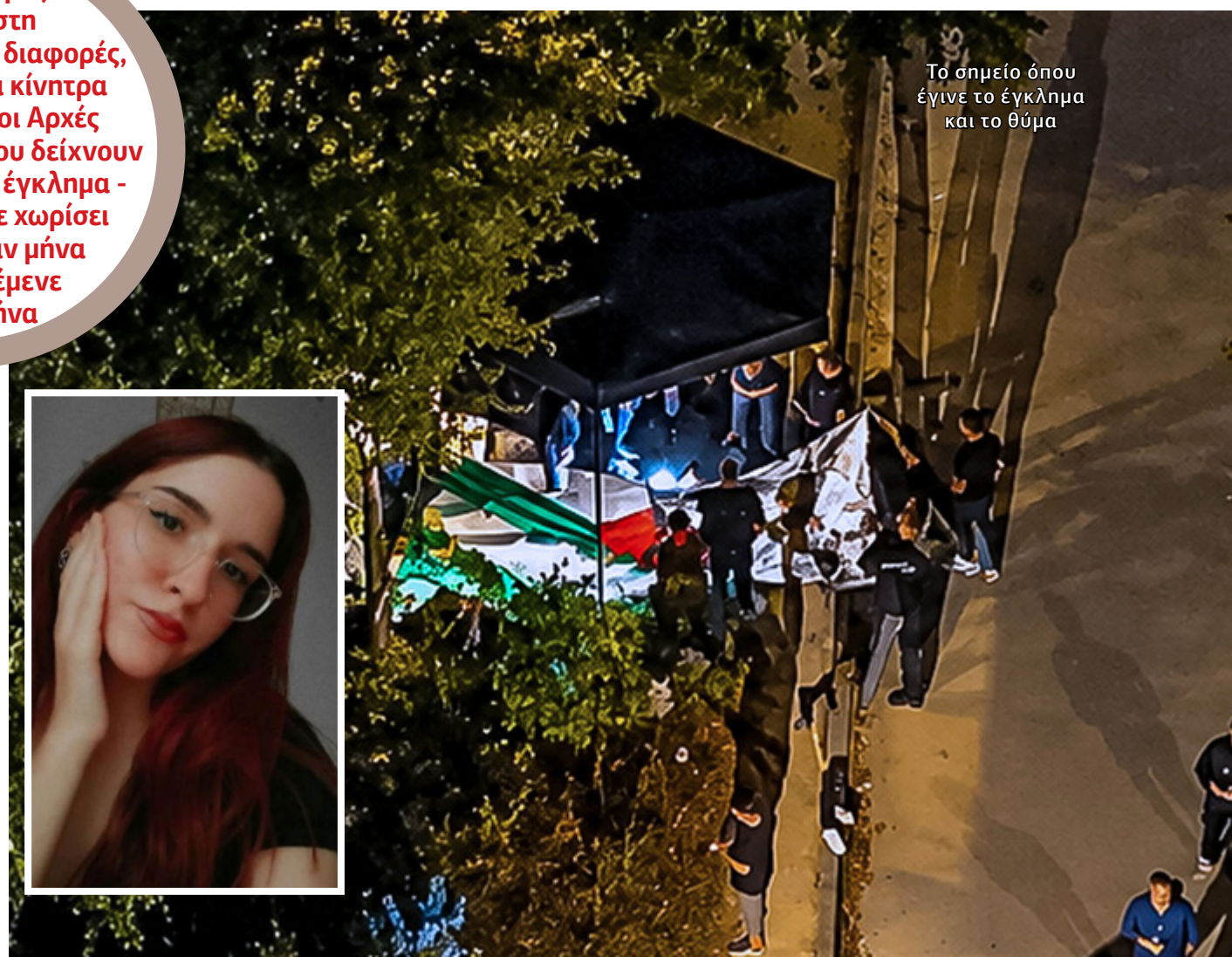

Το σημείο όπου έγινε το έγκλημα και το θύμα

Ποιες περιοχές θα χτυπήσει η κακοκαιρία

Γράφει η
Ιωάννα Ντάνη

Έρχονται από σήμερα βροχές, καταιγίδες και «βουτιά» του υδράργυρου έως 8 βαθμούς - Έκτακτο δελτίο από την ΕΜΥ

Απότομα αλλάζει το σκηνικό του καιρού από σήμερα, Τρίτη, καθώς το ψυχρό μέτωπο που κινείται προς τη χώρα φέρνει βροχές, καταιγίδες, ενισχυμένους βοριάδες και αισθητή πτώση της θερμοκρασίας. Η Εθνική Μετεωρολογική Υπηρεσία έχει εκδώσει έκτακτο δελτίο επιδείνωσης, προειδοποιώντας για ισχυρά φαινόμενα στο βορειοδυτικό Αιγαίο, με αυξημένη συχνότητα κεραυνών και πιθανότητα τοπικών χαλαζοπτώσεων.

Η μεταβολή έρχεται μετά από ένα ιδιαίτερα θερμό διάστημα για την εποχή και αναμένεται να γίνει αισθητή μέσα σε λίγες ώρες. Οι ψυχρότερες αέριες μάζες θα κινηθούν προς τα ανατολικά, προκαλώντας μεγαλύτερη αστάθεια και μεταφέροντας σταδιακά το σκηνικό από το καλοκαίρι στο φθινόπωρο.

Πού αναμένονται τα ισχυρότερα φαινόμενα

Στο επίκεντρο της κακοκαιρίας θα βρεθούν σήμερα η Θεσσαλία, κυρίως η Μαγνησία, οι Σποράδες, η Χαλκιδική και η κεντρική και βόρεια Εύβοια. Τα ισχυρότερα φαινόμενα αναμένονται από τις πρώτες ώρες, ενώ στις Σποράδες, τη Χαλκιδική και την Εύβοια οι βροχές και οι καταιγίδες θα επιμείνουν έως το απόγευμα. Στη Μαγνησία τα φαινόμενα αναμένεται να συνεχιστούν κατά τόπους μέχρι τις πρώτες πρωινές ώρες της Τετάρτης.

Παράλληλα, βροχές και τοπικές καταιγίδες προβλέπονται και σε άλλες περιοχές της χώρας, με τα φαινόμενα να είναι κατά τόπους εντονότερα στα βόρεια και κεντρικά ηπειρωτικά. Στα υπόλοιπα τμήματα αναμένονται νεφώσεις και τοπικές βροχές, ενώ τις μεσημβρινές και απογευματινές ώρες δεν αποκλείονται μεμονωμένες καταιγίδες κυρίως στα ορεινά. Η μεταβολή συνδέεται με την είσοδο ψυχρότερων αέριων μαζών, οι οποίες συναντούν τον θερμότερο και υγρότερο αέρα που παραμένει στη χώρα. Η σύγκρουση αυτή ενισχύει την αστάθεια και ευνοεί την εκδήλωση ισχυρών βροχών, καταιγίδων και κεραυνών.

Από τη ζέστη σε απότομη δροσιά

Η θερμοκρασία θα σημειώσει αισθητή υποχώρηση, κυρίως στα κεντρικά και βόρεια. Σήμερα οι μέγιστες τιμές δεν θα ξεπεράσουν τους 25-26 βαθμούς στα βόρεια, ενώ στην υπόλοιπη χώρα θα κινηθούν στους 27-30 βαθμούς. Την Τετάρτη αναμένεται νέα μικρή πτώση.

Η αλλαγή θα είναι ιδιαίτερα αισθητή σε σχέση με τις θερμοκρασίες των προηγούμενων ημερών, όταν ο υδράργυρος έφτασε ακόμη και τους 30-33 βαθμούς. Στα ορεινά, μάλιστα, οι θερμοκρασίες κατά τη διάρκεια της νύχτας αναμένεται να υποχωρήσουν σε μονοψήφιες τιμές, σηματοδοτώντας την είσοδο σε σαφώς πιο φθινοπωρινές συνθήκες.Παράλληλα, οι άνεμοι θα ενισχυθούν από βόρειες διευθύνσεις, φτάνοντας τα 5 μποφόρ και τοπικά τα 6 μποφόρ στο Αιγαίο, ενώ στο Ιόνιο θα αγγίξουν τα 6-7 μποφόρ.

Τι θα γίνει σε Αθήνα και Θεσσαλονίκη

Στην Αττική τα φαινόμενα αναμένεται να είναι ηπιότερα σε σχέση με τον κύριο πυρήνα της κακοκαιρίας. Οι νεφώσεις θα αυξηθούν, ενώ αναμένονται βροχές κυρίως στα ανατολικά και βόρεια του νομού. Η θερμοκρασία θα παρουσιάσει πτώση μετά τις υψηλές τιμές των προηγούμενων ημερών.

Στη Θεσσαλονίκη, αντίθετα, η επιδείνωση θα γίνει περισσότερο αισθητή, με βροχές και καταιγίδες να κάνουν την εμφάνισή τους, ενώ οι άνεμοι θα ενισχυθούν σημαντικά.

Θάνατος 82χρονου για μια ξαπλώστρα στη Βουλιαγμένη: Ποινική δίωξη σε 76χρονο και 21χρονη

Ποινική δίωξη για θανατηφόρα σωματική βλάβη, απλή συνέργεια, απειλή και εξύβριση άσκησε η Εισαγγελία Πρωτοδικών Αθήνας σε βάρος του 76χρονου και της 21χρονης που εμπλέκονται στο τραγικό επεισόδιο που σημειώθηκε το πρωί της Κυριακής στην οργανωμένη πλαζ της Βουλιαγμένης, το οποίο κατέληξε στον θάνατο ενός 82χρονου λουόμενου. Μετά την άσκηση των κατηγοριών, παραπέμφθηκαν στον ανακριτή, από τον οποίο έλαβαν προθεσμία για να απολογηθούν την Τετάρτη. Το φονικό επεισόδιο ξεκίνησε λίγο μετά τις 9 το πρωί, όταν ο 82χρονος διαπληκτίστηκε έντονα με το ζευγάρι για την κατάληψη ξαπλωστρών. Σύμφωνα με αυτόπτες μάρτυρες αλλά και τον ισχυρισμό του 76χρονου, ο 82χρονος -που δήλωνε συνταξιούχος ναύαρχος- χειροδίκησε πρώτος, καταφέροντας χτύπημα στο πρόσωπο της 21χρονης. Ακολούθησε έντονη συμπλοκή και απωθήσεις μεταξύ των εμπλεκομένων, ενώ άλλοι λουόμενοι προσπαθούσαν μάταια να τους χωρίσουν.

Κατά τη διάρκεια της έντασης, ο 82χρονος αισθάνθηκε αδιαθεσία και κατέρρευσε στο έδαφος έχοντας υποστεί ανακοπή. Γιατρός, νοσηλεύτρια και ναυαγοσώστες της Ακτής έσπευσαν αμέσως στο σημείο, εφαρμόζοντας ΚΑΡΠΑ και χρησιμοποιώντας απινιδωτή. Παρά τις προσπάθειες των διασωστών του ΕΚΑΒ και τη διακομιδή του στο Ασκληπιείο Βούλας, ο ηλικιωμένος άνδρας κατέληξε λίγη ώρα αργότερα.

Ο 76χρονος εξακολουθεί να αρνείται ότι ξυλοκόπησε το θύμα, υποστηρίζοντας πως απλώς αντέδρασε όταν ο 82χρονος επιτέθηκε στην 21χρονη και στον ίδιο. Την ίδια ώρα, η σύζυγος του εκλιπόντος ξέσπασε για τον άδικο χαμό του ανθρώπου της, τονίζοντας πως έχασε τη ζωή του «για μια βλακεία σε μια σχεδόν άδεια πλαζ».

Ναυτικός απείλησε συνάδελφό του με μαχαίρι μέσα σε φορτηγό πλοίο

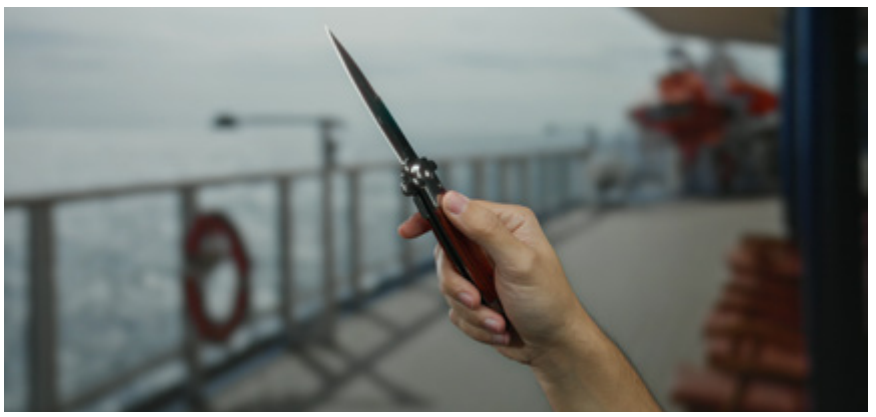

Επεισόδιο μεταξύ μελών πληρώματος φορτηγού πλοίου σημειώθηκε το απόγευμα του Σαββάτου στο λιμάνι της Θεσσαλονίκης, με αποτέλεσμα την κινητοποίηση του Λιμενικού.

Σύμφωνα με τις αρμόδιες Αρχές, 47χρονος ναυτικός, υπήκοος Φιλιππίνων και μέλος πληρώματος φορτηγού πλοίου με σημαία Ολλανδίας, φέρεται να απείλησε με μαχαίρι συνάδελφό του μέσα στο πλοίο.

Για το περιστατικό ενημερώθηκε η Λιμενική Αρχή Θεσσαλονίκης από ναυτικό πράκτορα και στο σημείο έσπευσαν στελέχη του Κλιμακίου Ειδικών Αποστολών του Κεντρικού Λιμεναρχείου Θεσσαλονίκης. Οι λιμενικοί ανέβηκαν στο πλοίο, εντόπισαν τον 47χρονο και τον ακινητοποίησαν. Στη συνέχεια οδηγήθηκε στη Λιμενική Αρχή, όπου υποβλήθηκε σε αλκοολομέτρηση. Από τον έλεγχο διαπιστώθηκε ότι βρισκόταν υπό την επήρεια αλκοόλ.

Σε βάρος του σχηματίστηκε δικογραφία για παράβαση της νομοθεσίας περί όπλων και συνελήφθη, ενώ την προανάκριση για το περιστατικό διενεργεί το Κεντρικό Λιμεναρχείο Θεσσαλονίκης.

Ο Φλωρίδης μπήκε και το γήπεδο μίκρυνε

Η υποψηφιότητα του Γιώργου Φλωρίδη στην Α' Θεσσαλονίκης δεν είναι πλέον σενάριο αλλά επίσημη απόφαση της ΝΔ για τις εκλογές του 2027. Και κάπου εκεί η εσωκομματική εξίσωση απέκτησε ακόμη έναν ισχυρό παράγοντα. Οι θέσεις, όμως, δεν αυξάνονται επειδή αυξάνονται οι ενδιαφερόμενοι. Έτσι, στην Α' Θεσσαλονίκης αρχίζει να ισχύει ο γνωστός νόμος της πολιτικής: όσο μεγαλώνει το ψηφοδέλτιο, τόσο μικραίνει ο διαθέσιμος χώρος.

Ο Σιμόπουλος ξαναπιάνει τις γειτονιές

Όσο πυκνώνει το ψηφοδέλτιο της ΝΔ στην Α' Θεσσαλονίκης, τόσο πυκνώνουν και οι περιοδείες. Ο Στράτος Σιμόπουλος επενδύει στην προσωπική επαφή, περνώντας από γειτονιά σε γειτονιά. Και έχει λόγο να κρατά ζεστή τη μηχανή: στις εκλογές του Μαΐου του 2023 είχε συγκεντρώσει 15.554 σταυρούς και είχε βρεθεί έκτος μεταξύ των υποψηφίων της ΝΔ στην περιφέρεια. Στη Θεσσαλονίκη, βλέπετε, οι εκλογές μπορεί να αργούν. Οι καφέδες με ψηφοφόρους ποτέ.

Η επιστροφή της Κυριακής;

Το ενδεχόμενο επιστροφής στον ΣΥΡΙΖΑ εξετάζει, σύμφωνα με δημοσιεύματα, η Κυριακή Μάλαμα. Η ανεξάρτητη βουλευτής Χαλκιδικής είχε αποχωρήσει από τον ΣΥΡΙΖΑ, πέρασε από το Κίνημα Δημοκρατίας του Στέφανου Κασσελάκη και αποχώρησε και από εκεί στα τέλη του 2025, εξηγώντας τότε τις πολιτικές διαφωνίες της. Τώρα εμφανίζεται ξανά κοντά στην παλιά της πολιτική στέγη. Στην πολιτική, άλλωστε, κάποιες πόρτες δεν κλείνουν. Απλώς μένουν στο «θα τα ξαναπούμε».

Η ΕΛΑΣ στήνει μηχανή

Η Ελληνική Αριστερή Συμπαράταξη προχώρησε στη συγκρότηση Συντονιστικών Επιτροπών και στις 59 εκλογικές περιφέρειες, με συνολικά 596 στελέχη. Οι επιτροπές θα οργανώνουν τοπικές δράσεις, εγγραφές μελών και τον προεκλογικό μηχανισμό, ενώ τα μέλη τους δεν θα είναι υποψήφια στις βουλευτικές εκλογές. Κοινώς, άλλοι θα τρέχουν την καμπάνια και άλλοι θα τρέχουν για σταυρούς. Σοφή κατανομή εργασίας, γιατί συνήθως όλοι θέλουν το δεύτερο.

Είκοσι τέσσερις για τη Θεσσαλονίκη

Στη Θεσσαλονίκη, ο οργανωτικός κορμός της ΕΛΑΣ αριθμεί 16 πρόσωπα στην Α' περιφέρεια και οκτώ στη Β', σύμφωνα με τον επίσημο κατάλογο του κόμματος. Είναι οι άνθρωποι που θα αναλάβουν να χτίσουν τον μηχανισμό χωρίς οι ίδιοι να μπουν στα ψηφοδέλτια. Πράγμα καθόλου αμελητέο. Διότι στην πολιτική χρειάζονται και εκείνοι που θα κολλήσουν την αφίσα - όχι μόνο εκείνοι που θέλουν να είναι πάνω της.

Πολλοί άνδρες... και ψάχνουν γυναίκες

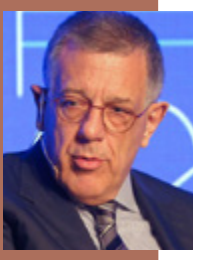

Στα ονόματα που συζητούνται για το «γαλάζιο» ψηφοδέλτιο έχουν κατά καιρούς εμφανιστεί ο Νίκος Ταχιάος, ο Μαργαρίτης Σχοινάς και η Αφροδίτη Νέστορα, με τα σχετικά δημοσιεύματα να επισημαίνουν ότι η τελευταία εξετάζεται για την Α' Θεσσαλονίκης. Αν προστεθούν και άλλα ανδρικά ονόματα στα ήδη γνωστά, η Πειραιώς θα χρειαστεί να κοιτάξει προσεκτικά και την ισορροπία του ψηφοδελτίου λόγω ποσόστωσης. Διότι άλλο «ισχυρή λίστα» και άλλο... ανδρικό αποδυτήριο.

Ένας Αχιλλέας με... ισχυρό ακροατήριο

Πολύ κόσμο και αρκετές γνώριμες φυσιογνωμίες συγκέντρωσε στην Αγία Σοφία η βάφτιση του γιου του δημοσιογράφου Σταύρου Οραήλογλου και της επίκουρης καθηγήτριας του ΑΠΘ Εύης Δεκούλου. Νονός ο επικοινωνιολόγος Γρηγόρης Τσιμογιάννης και το όνομα του γλυκύτατου μικρού Αχιλλέας-Ραφαήλ. Με τέτοιο όνομα, πάντως, οι γονείς έβαλαν από νωρίς ψηλά τον πήχη. Το μόνο που απομένει είναι να αποφασίσει ο ίδιος μεγαλώνοντας αν θα προτιμήσει την Τροία ή... τη Θεσσαλονίκη. Να τους ζήσει!

Βάφτιση ή μικρό πολιτικό συνέδριο;

Αν έκρινε κάποιος μόνο από τις παρουσίες, θα μπορούσε εύκολα να μπερδευτεί. Υφυπουργοί, βουλευτές, στελέχη της αυτοδιοίκησης, άνθρωποι του Μαξίμου και φυσικά ο δήμαρχος Στέλιος Αγγελούδης, στενός συνεργάτης του οποίου είναι ο Σταύρος Οραήλογλου, έδωσαν το «παρών». Στις βαφτίσεις, βέβαια, δεν υπάρχει σταυρός προτίμησης. Υπάρχει μόνο ο σταυρός του νονού. Ευτυχώς, γιατί με τόσους πολιτικούς στην εκκλησία θα μπερδευόμασταν.

Ο Γιώργος Δούκας επιστρέφει με νέο μυθιστόρημα

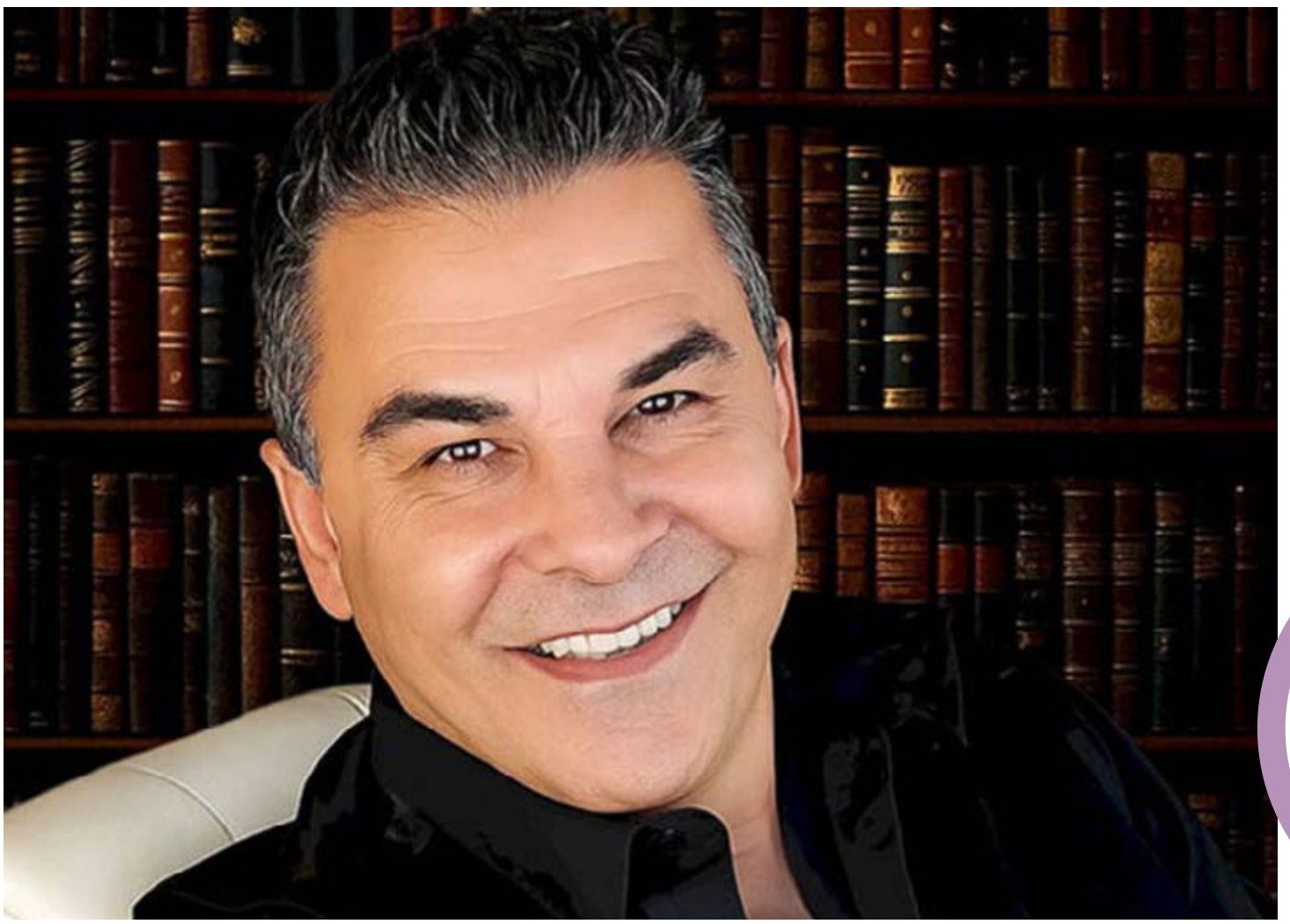

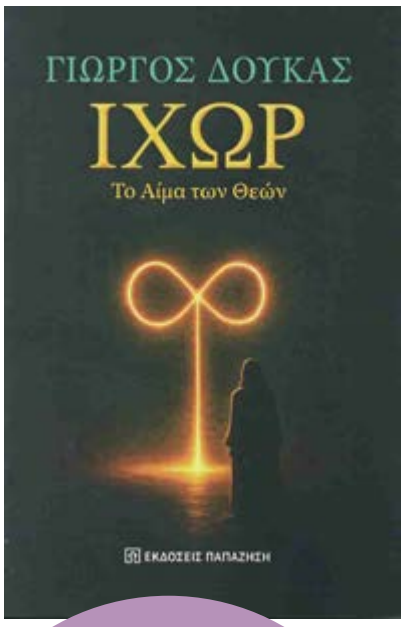

«ΙΧΩΡ - Το αίμα των θεών», το νέο βιβλίο παρουσιάζεται στις 2 Οκτωβρίου στο Μουσείο Ακρόπολης

της
Δήμητρας Δάρδα

Με ένα ολοκαίνουργιο πρωτότυπο μυθιστόρημα φαντασίας που «ξεκλειδώνει» αρχαία μυστικά και θρύλους των θεών του Ολύμπου, με φόντο την Κρήτη, επιστρέφει συγγραφικά ο Γιώργος Δούκας.

Στο «ΙΧΩΡ - Το αίμα των θεών» (Εκδόσεις Παπαζήση) ο βραβευμένος δημιουργός επιλέγει έναν τίτλο με βαρύ συμβολικό φορτίο, ενώ το σκηνικό της επίσημης παρουσίασης δεν θα μπορούσε να είναι πιο ταιριαστό για την πρώτη συνάντηση με το αναγνωστικό κοινό.

Το Μουσείο Ακρόπολης, ένας χώρος που «συνομιλεί» απευθείας με το μυθικό σύμπαν του έργου, φιλοξενεί την εκδήλωση την Παρασκευή 2 Οκτωβρίου στις 18.00, στο αμφιθέατρο «Δημήτριος Παντερμαλής».

Μια ανάσα λοιπόν από την ιστορία ενός κόσμου που «φωτίζει» το λίκνο του παγκόσμιου πολιτισμού.

Η βραδιά δεν θα περιοριστεί στην κλασική παρουσίαση ενός νέου τίτλου. Για το βιβλίο και τον συγγραφέα θα μιλήσουν η Κατερίνα Μάρκου, διευθύντρια των Εκδόσεων Παπαζήση, και η Φωτεινή Τομαή, αρχαιολόγος, συγγραφέας και πρέσβειρα ετ. Η Μαρία Τζομπανάκη, ο Γιώργος Γεροντιδάκης και ο Βασίλης Μπισμπίκης θα διαβάσουν επιλεγμένα αποσπάσματα, μεταφέροντας για λίγο τους ήρωες και την ατμόσφαιρα του «ΙΧΩΡ» έξω από τις σελίδες του. Τον συντονισμό αναλαμβάνει ο δημοσιογράφος Ανδρέας Ροδίτης, ενώ χαιρετισμό θα απευθύνει η πρόεδρος Κρητών Αττικής Ρένα Βασιλάκη.

Ο Γιώργος Δούκας έχει διαγράψει πολυετή πορεία στη μουσική με πέντε προσωπικά άλμπουμ και έχει γράψει θεατρικά έργα και παιδικά βιβλία. Το 2024 κυκλοφόρησε το πρώτο του μυθιστόρημα «Με το παράξενο όνομα Κοραμά», ενώ το 2026 εξέδωσε το συλλεκτικό λεύκωμα «Στον Πατρινό ρυθμό» υπό την αιγίδα του υπουργείου Πολιτισμού. «Η ανάγκη μου να γράψω το "Ιχώρ" γεννήθηκε από την επιθυμία να πλησιάσω το άπιαστο και το θεϊκό μέσα από τη μυθολογία που αγάπησα σαν παιδί. Με τρυφερότητα και φαντασία, ταξίδεψα πίσω στον χρόνο για να αφηγηθώ μια διαφορετική ιστορία για τη γέννηση του κόσμου και των θεών. Μέσα από την Αέναη Ιέρεια και το μυστήριο του Ιχώρ προσπάθησα να δώσω ζωή σε έναν φανταστικό κόσμο που κουβαλά μνήμη, ποίηση και σεβασμό στην αρχαία κληρονομιά της Κρήτης», αναφέρει ο συγγραφέας.

ΔΕΗ

Χρυσός Χορηγός του 32ου Διεθνούς Φεστιβάλ Κινηματογράφου της Αθήνας Νύχτες Πρεμιέρας

- Νέα συνεργασία της ΔΕΗ με το Διεθνές Φεστιβάλ Κινηματογράφου της Αθήνας Νύχτες Πρεμιέρας για το 2026 και το 2027
- Στήριξη του ελληνικού σινεμά, των νέων δημιουργών και της σύγχρονης κινηματογραφικής δημιουργίας
- Με την υποστήριξη της ΔΕΗ, τα βραβεία Χρυσή Αθηνά Καλύτερης Ταινίας και Χρυσή Αθηνά Καλύτερου Ντοκιμαντέρ

Η **ΔΕΗ γίνεται Χρυσός Χορηγός του Διεθνούς Φεστιβάλ Κινηματογράφου της Αθήνας Νύχτες Πρεμιέρας για την περίοδο 2026-2027**, εγκαινιάζοντας μια νέα συνεργασία με έναν από τους σημαντικότερους κινηματογραφικούς θεσμούς της χώρας. Μέσα από τη νέα αυτή συνεργασία, η ΔΕΗ **ενισχύει τη σταθερή παρουσία της στον πολιτισμό και στηρίζει έναν σημαντικό θεσμό** που εδώ και περισσότερες από τρεις δεκαετίες φέρνει το αθηναϊκό κοινό σε επαφή με τη σύγχρονη κινηματογραφική δημιουργία από την Ελλάδα και όλο τον κόσμο.

Το **32ο Διεθνές Φεστιβάλ Κινηματογράφου της Αθήνας Νύχτες Πρεμιέρας με Χρυσό Χορηγό τη ΔΕΗ**, θα πραγματοποιηθεί **από τις 30 Σεπτεμβρίου έως τις 11 Οκτωβρίου 2026**, με **ένα πλούσιο πρόγραμμα προβολών και δράσεων** που θα μετατρέψει την Αθήνα σε μια μεγάλη κινηματογραφική γιορτή. Οι προβολές και οι δράσεις του Φεστιβάλ **θα φιλοξενηθούν σε εμβληματικούς πολιτιστικούς και κινηματογραφικούς χώρους της πόλης**, όπως στο Ολύμπια Δημοτικό Μουσικό Θέατρο «Μαρία Κάλλας», το Μέγαρο Μουσικής Αθηνών, την Κεντρική Σκηνή της Στέγης του Ιδρύματος Ωνάση, τους κινηματογράφους Δαναός, Άστορ και Cinobo Opera, καθώς και το Τριανόν.

Με έμφαση στο ελληνικό σινεμά και τους νέους δημιουργούς, οι φετινές Νύχτες Πρεμιέρας παρουσιάζουν ένα πολυσυλλεκτικό πρόγραμμα προβολών και δράσεων. **Οι πολυαναμενόμενες ελληνικές πρεμιέρες** κάνουν το πρώτο τους βήμα και συνεχίζουν το ταξίδι τους σε κινηματογραφικές αίθουσες στην Ελλάδα και το εξωτερικό, ενώ το **Διαγωνιστικό Τμήμα Ελληνικών Ταινιών Μικρού Μήκους** προσφέρει για περισσότερα από δεκατέσσερα χρόνια ένα φιλόξενο πεδίο **σε νέους δημιουργούς να παρουσιάσουν τη δουλειά τους στο ευρύ κοινό. Παράλληλα, τα εξειδικευμένα εργαστήρια και τα masterclasses** που υλοποιούνται σε συνεργασία με φορείς της εγχώριας και ευρωπαϊκής κινηματογραφικής σκηνής, **με την παρουσία διεθνώς αναγνωρισμένων δημιουργών και συντελεστών**, δημιουργούν **έναν χώρο συνάντησης και διαλόγου** ανάμεσα στο κοινό και τους ανθρώπους του κινηματογράφου.

Η Γενική Διευθύντρια Εταιρικών Σχέσεων και Επικοινωνίας του Ομίλου ΔΕΗ, κα Σοφία Δήμτσα, δήλωσε σχετικά: *«Είμαστε ιδιαίτερα χαρούμενοι που εγκαινιάζουμε τη συνεργασία μας με το Διεθνές Φεστιβάλ Κινηματογράφου της Αθήνας Νύχτες Πρεμιέρας, έναν θεσμό με ξεχωριστή θέση στη σύγχρονη πολιτιστική ζωή της πόλης. Για τη ΔΕΗ, η στήριξη του πολιτισμού αποτελεί σταθερή επιλογή και ουσιαστικό μέρος της σχέσης μας με την κοινωνία. Μέσα από αυτή τη νέα συνεργασία, στηρίζουμε τη σύγχρονη κινηματογραφική δημιουργία, τους νέους δημιουργούς και τη δυνατότητα του κοινού να έρχεται πιο κοντά σε σημαντικά έργα και νέες φωνές του κινηματογράφου»*.

Η ΔΕΗ στηρίζει δύο από τις σημαντικότερες διακρίσεις του Φεστιβάλ

Στο πλαίσιο της συνεργασίας με τις Νύχτες Πρεμιέρας, η ΔΕΗ υποστηρίζει δύο από τις σημαντικότερες διακρίσεις του Φεστιβάλ, **τα βραβεία Χρυσή Αθηνά Καλύτερης Ταινίας και Χρυσή Αθηνά Καλύτερου Ντοκιμαντέρ, με χρηματικό έπαθλο 3.000 ευρώ για κάθε βραβείο**.

Η Χρυσή Αθηνά Καλύτερης Ταινίας απονέμεται από τη Διεθνή Κριτική Επιτροπή του Φεστιβάλ στην ταινία του Διεθνούς Διαγωνιστικού Τμήματος που ξεχωρίζει για την τεχνική και αισθητική της αρτιότητα. Αντίστοιχα, τη Χρυσή Αθηνά Καλύτερου Ντοκιμαντέρ απονέμει Διεθνής Κριτική Επιτροπή επαγγελματιών με εξειδίκευση στο σινεμά τεκμηρίωσης.

Με σταθερή πίστη στη δύναμη της τέχνης να δημιουργεί κοινωνική συνοχή και εξέλιξη, η ΔΕΗ παραμένει σταθερά #μετονΠολιτισμό, στηρίζοντας πρωτοβουλίες και θεσμούς που αναδεικνύουν την πολιτιστική κληρονομιά και φέρνουν το κοινό πιο κοντά σε σημαντικά έργα και δημιουργούς.

Επιμέλεια: Δήμητρα Δάρδα

Λαμπερή δεξίωση στην Αθήνα για τη νέα πρέσβειρα του Ισραήλ

Βασίλης Κικίλιας, Πνινάτ Γιανάι

Πνινάτ Γιανάι, Κίμπερλι Γκίλφοϊλ, Γιώργος Ντάβλας

Ελληνικό συρτάκι

Χριστίνα Κεφαλογιάννη, Πνινάτ Γιανάι

Πνινάτ Γιανάι, Σταύρος Αυγουστίδης

Πνινάτ Γιανάι, Κίμπερλι Γκίλφοϊλ

Πνινάτ Γιανάι, δρ Βασίλης Γ. Αποστολόπουλος

Μια λαμπερή δεξίωση φιλοξενήθηκε στην πρεσβευτική κατοικία του Ισραήλ στην Αθήνα με αφορμή την επίσημη ανάληψη των καθηκόντων της νέας πρέσβειρας Πνινάτ Γιανάι. Στο event έδωσε το «παρών» η ελίτ της πολιτικής, επιχειρηματικής και διπλωματικής ζωής, ενώ η ατμόσφαιρα ήταν πλημμυρισμένη από ελληνικές μελωδίες, συνοδεία εκλεπτυσμένων ισραηλινών γεύσεων.

Πνινάτ Γιανάι, Σοφία Ζαχαράκη

Αντρέας Κιντλ, Πνινάτ Γιανάι

Σημάδια που δείχνουν ότι το παιδί ίσως αντιμετωπίζει πρόβλημα όρασης

Γράφει η
Κατερίνα Παπακωστοπούλου

Το σχολείο ξεκίνησε, ωστόσο είναι σημαντικό να βρουν οι γονείς χρόνο για να ελέγξουν προληπτικά και την όραση του παιδιού. «Η ποιοτική και λειτουργική όραση αποτελεί βασική προϋπόθεση υψηλών μαθησιακών δεξιοτήτων και σχολικών επιδόσεων. Οι μαθησιακές δυσκολίες συνήθως ανιχνεύονται όταν το παιδί πάει στο σχολείο. Οι γονείς πρέπει να παρατηρούν τις αντιδράσεις των παιδιών τους σε διάφορα οπτικά ερεθίσματα, αφού η πορεία τους στο σχολείο εξαρτάται κατά μεγάλο ποσοστό από την ομαλή λειτουργία και ανάπτυξη του οπτικού τους συστήματος», αναφέρει ο οφθαλμίατρος χειρουργός, δρ Λάμπρος Λαμπρογιάννης, ειδικός στην παιδοοφθαλμολογία, και συνεχίζει λέγοντας πως «τα παιδιά, κυρίως τα μικρά αλλά συχνά και τα μεγαλύτερα, δεν συνειδητοποιούν εύκολα ότι η όρασή τους αλλάζει, διότι νομίζουν πως όλοι γύρω τους βλέπουν με τον ίδιο τρόπο τον κόσμο. Έτσι, αντί να ενημερώσουν τους γονείς τους ότι βλέπουν, λχ, θαμπά, προσαρμόζονται στη νέα κατάσταση. Ο τρόπος της προσαρμογής τους όμως μπορεί να υποδηλώνει ότι δεν βλέπουν καλά. Καθώς τα μάτια και η όραση αλλάζουν, το παιδί μπορεί, πχ, να δυσκολεύεται να ανταποκριθεί στις υποχρεώσεις του. Αν παρατηρήσετε οποιαδήποτε από τις κινήσεις ή συμπεριφορές που ακολουθούν στο παιδί σας, είναι πιθανό να μη βλέπει καλά: Τρίβει συχνά τα μάτια του ή βλεφαρίζει πολύ, παραπονιέται πως τα μάτια του "κουράζονται" εύκολα, κλείνει το ένα μάτι όταν διαβάζει, σκύβει πάνω στο γραφείο του για να διαβάσει, κάθεται πολύ κοντά στην τηλεόραση ή/και σκύβει πάνω από τον υπολογιστή ή το tablet όταν τα χρησιμοποιεί, χάνει τη σειρά του κειμένου που διαβάζει ή παραλείπει λέξεις, είναι ασυνήθιστα αδέξιο ή σκοντάφτει σε αντικείμενα όταν περπατάει, έχει συχνά πονοκεφάλους, γράφει λοξά, ζαλίζεται όταν βλέπει τρισδιάστατο περιεχόμενο. Υπάρχουν επίσης λιγότερο προφανείς ενδείξεις πως το παιδί αντιμετωπίζει πρόβλημα με την όρασή του».

Οι γονείς πρέπει να παρατηρούν τις αντιδράσεις των παιδιών τους σε διάφορα οπτικά ερεθίσματα, αφού η πορεία τους στο σχολείο εξαρτάται κατά μεγάλο ποσοστό από την ομαλή λειτουργία και ανάπτυξη του οπτικού τους συστήματος

Δρ Λάμπρος Λαμπρογιάννης, ειδικός στην παιδοοφθαλμολογία

Φωτοφοβία και καθυστέρηση στην ολοκλήρωση του διαβάσματος

Ο ειδικός αναφέρει πως αν το παιδί δυσκολεύεται να συγκεντρωθεί, αποφεύγει δραστηριότητες που βασίζονται στη λεπτομερή όραση ή γέρνει τι κεφάλι του, η διερεύνηση είναι απαραίτητη. «Τα παιδιά με αδιόρθωτα προβλήματα όρασης μπορεί ακόμη να μην αντέχουν το έντονο φως (φωτοφοβία ή φωτοευαισθησία) ή να μην αποδίδουν καλά στα αθλήματα με τα οποία ασχολούνται ή στα μαθήματά τους και να μη βελτιώνονται παρά τις προσπάθειες που καταβάλλουν. Μπορεί ακόμη να αργούν να τελειώσουν το διάβασμα ή και να βρίσκουν δικαιολογίες για να το αποφύγουν. Ο προληπτικός έλεγχος της όρασής τους από τον παιδοοφθαλμίατρο πριν αρχίσει η σχολική χρονιά μπορεί να τα βοηθήσει να αποφύγουν όλα τα παραπάνω συμπτώματα. Επιπλέον η έγκαιρη διάγνωση και αντιμετώπιση των διαθλαστικών σφαλμάτων μπορεί να αποτρέψει την εμφάνιση προβλημάτων όπως η αμβλυωπία, οι μαθησιακές δυσκολίες και οι διαταραχές συγκέντρωσης», καταλήγει ο δρ Λαμπρογιάννης.

Έξαλλος με τους διαιτητές ο Μουρίνιο

Μετά την ήττα με 2-1 από την Ατλέτικο Μαδρίτης ο Ζοσέ Μουρίνιο είχε έντονα παράπονα από την απόδοση του διαιτητή Μιγκέλ Άνχελ Ορτίθ Αρίας. Ο 63χρονος προπονητής της Ρεάλ Μαδρίτης, όπως συμβαίνει συχνά στην καριέρα του, έδωσε μια... παράσταση την Κυριακή μετά την ήττα στο ντέρμπι της Μαδρίτης από την Ατλέτικο. «Μπορούμε να κάνουμε χωρίς αυτήν τη συνέντευξη Τύπου, γιατί η ιστορία του αγώνα είναι εδώ: υπάρχουν δύο καθαρές κόκκινες κάρτες», δήλωσε ο Πορτογάλος προπονητής, ο οποίος έδειξε εικόνες από τα δύο εν λόγω περιστατικά: ένα αντιαθλητικό χτύπημα του Κριστιάν Ρομέρο στον Τζουντ Μπέλιγχαμ (38ο λεπτό) που παρατηρήθηκε με κίτρινη κάρτα και άλλο ένα από τον Κανγκ-ιν Λι στον Φεντερίκο Βαλβέρδε (44ο λεπτό) που έμεινε ατιμώρητο.

«Έπειτα από αυτό τον αγώνα ποιος θα έπρεπε να είναι χαρούμενος εκτός από την Ατλέτικο; Ποιος πήρε τους τρεις βαθμούς; Η επιτροπή ορισμού διαιτητή», απάντησε ο ίδιος ο Μουρίνιο στην αρχή ενός τετράλεπτου μονολόγου με... συνωμοτική χροιά: «Όλα ήταν περίεργα. Η πρώτη παραδοξότητα ήταν ότι ανακαλύψαμε την ταυτότητα του διαιτητή μόνο μία εβδομάδα πριν από τον αγώνα, ενώ κανονικά ο διορισμός γίνεται 24 ώρες πριν».

Ο Μουρίνιο δεν σταμάτησε εκεί και επέκρινε έντονα τον εν λόγω διαιτητή. «Είναι 41 ετών, αλλά δεν είναι διεθνής διαιτητής, πιθανώς επειδή δεν είναι σπουδαίος», σχολίασε ο έμπειρος προπονητής και πρόσθεσε: «Ο καημένος δεν μπορούσε να αντέξει την πίεση, ενώ εδώ η πίεση είναι σαν κάτι από τη δεκαετία του 1980».

Ο Μουρίνιο αναφέρθηκε και στον διαιτητή VAR Ντάνιελ Χεσούς Τρουχίγιο Σουάρες. «Αυτός ο άνθρωπος έχει ιστορικό με τη Ρεάλ Μαδρίτης ως βοηθός VAR», υποστήριξε ο πρώην προπονητής της Μπενφίκα, απαριθμώντας τους αγώνες εναντίον της Οσασούνα (1-0) και της Τζιρόνα (1-1), στους οποίους φέρεται να έβλαψε την ομάδα του.

Πράσινη... θύελλα με ρεκόρ και τώρα διακοπή

Το καλύτερο ξεκίνημά του πραγματοποιεί ο Παναθηναϊκός υπό τις οδηγίες του Τζέικομπ Νίστρουπ και με ένα ρόστερ γεμάτο σε κάθε θέση με πλεόνασμα ποιότητας. Οι «πράσινοι» συμπλήρωσαν την Κυριακή 13 αναμετρήσεις αήττητοι από την έναρξη των επίσημων υποχρεώσεών τους τον Ιούλιο και ισοφάρισαν ένα ρεκόρ που διαρκούσε από την εποχή του αείμνηστου Γιάννη Κυράστα πριν από 25 χρόνια. Το «τριφύλλι» σε πέντε αναμετρήσεις πρωταθλήματος έχει κατακτήσει ισάριθμες νίκες και βρίσκεται στην πρώτη θέση της βαθμολογίας με 15 βαθμούς, δείχνοντας πως αυτή η σεζόν έχει κύριο στόχο το πρωτάθλημα.

Γράφει ο **Χρήστος Γιαννούλης**

Ο οργανισμός των «πράσινων» δείχνει σε όλους τους τόνους ότι ο τίτλος είναι... αυτοσκοπός και αυτό έγινε ακόμη πιο σαφές και από την παρουσία του προέδρου της ΠΑΕ Παναθηναϊκός Γιάννη Αλαφούζου στο γήπεδο της Νίκαιας ως αρχηγού αποστολής της ομάδας για τον αγώνα με την Καλαμάτα. Στην αναμέτρηση με τους τυπικά γηπεδούχους Μεσσήνιους το «τριφύλλι» δεν... έθελξε, όπως σε προηγούμενα παιχνίδια του για το πρωτάθλημα, βρήκε όμως το γκολ της νίκης από μια εντυπωσιακή ενέργεια και «οβίδα» του Τεττέη. Το γκολ ξεκλείδωσε το τρίποντο και έτσι ο Παναθηναϊκός θα πάει στη μεγάλη διακοπή για τις εθνικές ομάδες έχοντας σοβαρό προβάδισμα από τους διώκτες του. Εξ αυτών, πιο κοντά από όλους βρίσκεται ο ΠΑΟΚ που είναι στους 12 βαθμούς και πέρασε εύκολα 3-1 από το Αγρίνιο και την έδρα του Παναιτωλικού, έχασε όμως ξανά ποδοσφαιριστές (Άλι, Παβλένκα) με τραυματισμό. Η ΑΕΚ δυσκολεύτηκε αλλά μίλησε η κλάση του Γιόβιτς κι έτσι κατάφερε να επικρατήσει 2-1 του Βόλου στο Πανθεσσαλικό, ενώ ο Ολυμπιακός χρειάστηκε ένα γκολ του Σάλιακα στις καθυστερήσεις για να αποδράσει με το 1-0 από τη Λιβαδειά. Στο πιο χορταστικό παιχνίδι της Κυριακής, ο ΟΦΗ αναδείχτηκε ισόπαλος 2-2 με τον Αστέρα Τρίπολης στο Ηράκλειο, ενώ από το Σάββατο η Κηφισιά είχε επικρατήσει 2-1 του Ατρόμητου στο Περιστέρι. Στο 0-0 έμειναν Άρης και Ηρακλής στο «Κλεάνθης Βικελίδης».

Οι ομάδες της Super League έχουν τώρα μπροστά τους μια διακοπή 20 ημερών και την ευκαιρία να δουλέψουν πράγματα, ειδικότερα όσες δεν έχουν πολλούς διεθνείς και θα έχουν την ευχέρεια να κάνουν κανονικές προπονήσεις. Η επιστροφή στη δράση θα γίνει στις 10 Οκτωβρίου με την 6η αγωνιστική, στην οποία ξεχωρίζει το «αιώνιο» ντέρμπι ανάμεσα στον Ολυμπιακό και τον Παναθηναϊκό στο «Γεώργιος Καραϊσκάκης», που θα διεξαχθεί το βράδυ της Κυριακής (11/10).

Συνέχεια στην επόμενη σελίδα

«Δεύτερο σπίτι μου ο Παναθηναϊκός»

Ο Μάικ Μπατίστ έχει επιστρέψει στον Παναθηναϊκό και, όπως αποκάλυψε σε συνέντευξή του στη σερβική ιστοσελίδα Mozzart Sport, το συναίσθημα είναι υπέροχο. «Όλοι γνωρίζουν την ιστορία μου, με τον Παναθηναϊκό αγωνίστηκα για 10 χρόνια και έκανα φίλους για όλη μου τη ζωή, ανθρώπους που θεωρώ οικογένεια. Είμαι χαρούμενος που επέστρεψα στο δεύτερο σπίτι μου. Ο ρόλος του προπονητή διαφέρει πολύ από αυτόν του παίκτη, αλλά θέτω όλη την εμπειρία μου -τόσο ως παίκτη όσο και ως προπονητή- στην υπηρεσία του συλλόγου. Η σεζόν παρουσιάζει προκλήσεις και προχωράμε βήμα βήμα», είπε μεταξύ άλλων ο Μπατίστ και πρόσθεσε: «Ο Ζέλικο με κάλεσε το καλοκαίρι. Είχαμε μια πολύ ουσιαστική συζήτηση. Μιλήσαμε για την οικογενειακή ατμόσφαιρα που θέλει να δημιουργήσει γύρω από τους παίκτες και για τη σημασία της παρουσίας στην ομάδα ανθρώπων όπως εγώ, ο Δημήτρης Διαμαντίδης ή ο Αλβέρτης, που αποτελούν πυλώνες του Παναθηναϊκού. Η εμπειρία μου λειτουργεί θετικά: οι παίκτες με σέβονται επειδή γνωρίζουν ότι αγωνίστηκα εδώ και κατέκτησα τίτλους. Όταν μιλάω, ξέρω ότι έχω την αμέριστη προσοχή τους και δεν το θεωρώ δεδομένο».

Ο «μπουλντόζας» αναφέρθηκε και στην πιθανότητα μελλοντικά να δούμε στα πράσινα τον Νίκολα Γιόκιτς, σημειώνοντας πως «θα ήταν φανταστικό! Αν προέκυπτε μια τέτοια κατάσταση, θα αναλάμβανα δράση στο παρασκήνιο και θα έκανα ό,τι περνούσε από το χέρι μου για να βοηθήσω να έρθει! Ο Γιόκιτς είναι ένας από τους αγαπημένους του παίκτες και είμαι σίγουρος ότι θα προσπαθήσει με κάθε τρόπο. Γνωρίζω ότι ο Νίκολα έχει υποχρεώσεις στο NBA, αλλά αξίζει να προσπαθήσεις και να δεις τι θα γίνει. Ποτέ δεν ξέρεις!».

Ο εκτελεστής Μέσι γράφει ιστορία

Νέο σπουδαίο ορόσημο για τον Λιονέλ Μέσι, ο οποίος σκόραρε με απευθείας εκτέλεση φάουλ στο 24ο λεπτό στην εντός έδρας ισοπαλία (2-2) της Ίντερ Μαϊάμι με το Σαν Ντιέγκο για το MLS. Με αυτό το τέρμα ο Αργεντινός σούπερ σταρ έφτασε τα 75 γκολ στην πλούσια καριέρα του από στατικές φάσεις, εδραιώνοντας τη θέση του στη δεύτερη θέση της σχετικής παγκόσμιας λίστας όλων των εποχών. Μπροστά του βρίσκεται πλέον μόνο ο Βραζιλιάνος Μαρσελίνιο Καριόκα, ο οποίος ολοκλήρωσε την καριέρα του με 78 γκολ από φάουλ (1988-2009). Ο Μέσι απέχει πλέον μόλις τρία τέρματα από το απόλυτο ρεκόρ, αφήνοντας πιο πίσω του τεράστια ονόματα του παγκόσμιου ποδοσφαίρου, όπως ο Ζουνίνιο Περναμπουκάνο (72 γκολ) και ο Κριστιάνο Ρονάλντο (63 γκολ). Για το Σαν Ντιέγκο τα τέρματα πέτυχε ο Άντερς Ντράιερ (12', 82'), ενώ για την ομάδα του Μαϊάμι σκόραρε και ο Λούις Σουάρες (74').

Αποκλεισμός με ψηλά το κεφάλι

Έπειτα από έναν αγώνα-θρίλερ που ξεπέρασε τις δυόμισι ώρες η Εθνική ανδρών αποχαιρέτησε το Ευρωπαϊκό Πρωτάθλημα, καθώς στον αγώνα για τη φάση των 16 ντήθηκε 3-2 από τους Φινλανδούς. Οι παίκτες του Κώστα Χριστοφιδέλη άφησαν την ψυχή τους στο γήπεδο και τα έδωσαν όλα απέναντι στη Φινλανδία, παλεύοντας μέχρι τον τελευταίο πόντο για τη μεγάλη πρόκριση στα προημιτελικά του Ευρωβόλεϊ.

Η Εθνική κοίταξε στα μάτια τη διοργανώτρια του Γ' Ομίλου και νικήτρια των δύο τελευταίων European Leagues, έβγαλε πάθος, αυταπάρνηση και τεράστια αποθέματα ενέργειας, όμως στο τέλος κάποιες μικρές λεπτομέρειες και κρίσιμοι πόντοι έγειραν την πλάστιγγα υπέρ των Φινλανδών. Μια σπουδαία προσπάθεια που δεν συνοδεύτηκε από την πρόκριση που τόσο πολύ άξιζαν και διεκδίκησαν οι διεθνείς μας.

«Το να κάνουμε κριτική για τον αγώνα αυτήν τη στιγμή δεν έχει μεγάλη σημασία. Σίγουρα υπάρχει στεναχώρια, αλλά όχι απογοήτευση. Δεν πρέπει να υπάρχει απογοήτευση», είπε μεταξύ άλλων ο ομοσπονδιακός τεχνικός Κώστας Χριστοφιδέλης και πρόσθεσε: «Προσωπικά δεν ξέρω αν είμαι περισσότερο στενοχωρημένος για τον τρόπο με τον οποίο χάθηκε ο αγώνας ή γιατί σταματάει εδώ αυτό που έχουμε δημιουργήσει στην Ιταλία. Θεωρώ ότι αξίζαμε να προκριθούμε και παράλληλα θα είχαμε την ευκαιρία να ζήσουμε ξανά ανεπανάληπτες στιγμές στο Τορίνο απέναντι στην παγκόσμια πρωταθλήτρια Ιταλία. Αυτό είναι κάτι που το αφήσαμε να φύγει μέσα από τα χέρια μας. Σε κάθε περίπτωση αισθάνομαι μόνο περηφάνια για τους αθλητές μας. Έχοντας μπροστά μας ένα μέλλον με ακόμη περισσότερες διοργανώσεις, η εικόνα που παρουσιάσαμε εδώ μόνο αισιοδοξία μπορεί να μας δημιουργήσει».

Γράφει
η Αλεξάνδρα Καρτά
www.facebook.com/alexandra.karta astro.
karta19@gmail.com
- Τηλ.: 697 3232 775

Η Σελήνη από το προοδευτικό ζώδιο του Υδροχόου γίνεται ο απόλυτος πρωταγωνιστής της μέρας. Το ξεκίνημά της είναι άκρως μεταμορφωτικό, αφού συναντά σε σύνοδο τον Πλούτωνα στον Υδροχόο, φέρνοντας στην επιφάνεια έντονα συναισθήματα, πάθη και την ανάγκη για ριζικές αλλαγές. Η επιθυμία μας για ελευθερία και ανεξαρτησία ενισχύεται από το υπέροχο τρίγωνο της Σελήνης με τον ανάδρομο Ουρανό στους Διδύμους, μια όψη που φέρνει ξαφνικές εκλάμψεις, πρωτοποριακές ιδέες και ευκαιρίες για να ξεκολλήσουμε από το παρελθόν. Ωστόσο, η αρνητική γωνία της Σελήνης με την Αφροδίτη στον Σκορπιό δημιουργεί μια εσωτερική νευρικότητα και συναισθηματικά σκαμπανεβάσματα, καθώς οι προσωπικές μας επιθυμίες μπορεί να συγκρουστούν με τα «θέλω» των άλλων, απαιτώντας προσεκτικούς χειρισμούς σε σχέσεις και οικονομικά.

Προσεκτικοί χειρισμοί σε σχέσεις και οικονομικά

Κριός (21/3-20/4)
Η μέρα στρέφει το ενδιαφέρον σας στον φιλικό και κοινωνικό σας κύκλο, όπου μπορεί να νιώσετε έντονα την ανάγκη να ξεχωρίσετε. Η σύνοδος Σελήνης - Πλούτωνα φέρνει βαθιές συζητήσεις ή και αποκαλύψεις με φίλους. Το θετικό τρίγωνο με τον Ουρανό σάς χαρίζει μια ξαφνική, έξυπνη ιδέα για ένα σχέδιο που είχατε αφήσει στην άκρη. Προσοχή μόνο σε κάποια έξοδα που μπορεί να προκύψουν λόγω παρορμητισμού.

Ταύρος (21/4-20/5)
Τα επαγγελματικά σας πλάνα και η δημόσια εικόνα σας βρίσκονται στο επίκεντρο, με μια έντονη επιθυμία να κυριαρχήσετε και να πετύχετε τους στόχους σας. Κάποιες ξαφνικές αλλαγές στα οικονομικά ή τα δεδομένα της καριέρας σας θα λειτουργήσουν θετικά χάρη στην εφευρετικότητά σας. Κρατήστε χαμηλούς τόνους με τον σύντροφο ή τους συνεργάτες σας, καθώς η τάση για κτητικότητα μπορεί να φέρει προσωρινές παρεξηγήσεις.

Δίδυμοι (21/5-21/6)
Η φιλοσοφική σας διάθεση και η ανάγκη για νέες εμπειρίες χτυπούν κόκκινο σήμερα, καθώς το μυαλό σας ταξιδεύει σε μεγάλα σχέδια. Ο ανάδρομος Ουρανός στο ζώδιό σας σάς βοηθά να αναθεωρήσετε παλιές ιδέες και να βρείτε μια πρωτότυπη λύση σε ένα νομικό ή εκπαιδευτικό ζήτημα. Προσπαθήστε να μην αφήσετε το άγχος της καθημερινότητας ή τις εργασιακές εκκρεμότητες να σας χαλάσουν τη δημιουργική σας διάθεση.

Καρκίνος (22/6-22/7)
Μια εσωτερική δύναμη σήμερα σας καλεί να αντιμετωπίσετε τους φόβους και τις ανασφάλειές σας, αλλά και να τακτοποιήσετε οικονομικές εκκρεμότητες. Η διαίσθησή σας είναι εξαιρετικά ισχυρή και σας καθοδηγεί σωστά σε μυστικές συμφωνίες ή παρασκηνιακές επαφές. Στον αισθηματικό τομέα αποφύγετε να γίνετε πιεστικοί με τα αγαπημένα σας πρόσωπα, καθώς η ανάγκη σας για έλεγχο μπορεί να φέρει αντίθετα αποτελέσματα.

Λέων (23/7-22/8)
Οι προσωπικές σχέσεις και οι συνεργασίες σας περνούν από μια φάση αναθεώρησης, καθώς αναζητάτε την απόλυτη ειλικρίνεια και τη βαθιά σύνδεση. Ένα ξαφνικό κάλεσμα από φίλους ή μια αναπάντεχη πρόταση θα σας γεμίσει με χαρά και θα ανανεώσει την κοινωνική σας ζωή. Κρατήστε τις ισορροπίες ανάμεσα στις απαιτήσεις της καριέρας και τις επιθυμίες του συντρόφου σας για να αποφύγετε εντάσεις.

Παρθένος (23/8-22/9)
Η καθημερινότητα, οι υποχρεώσεις και η φροντίδα της υγείας σας απαιτούν τη μέγιστη προσοχή σας, καθώς νιώθετε την ανάγκη να βάλετε τα πάντα σε τάξη. Μια ξαφνική επαγγελματική ευκαιρία ή μια αλλαγή στα σχέδιά σας ή στον χώρο εργασίας θα αποδειχτεί εξαιρετικά ωφέλιμη. Προσέξτε τα λόγια σας και τον τρόπο που εκφράζεστε, καθώς η βιασύνη μπορεί να οδηγήσει σε παρεξηγήσεις με κοντινά σας πρόσωπα.

Ζυγός (23/9-23/10)
Το πάθος, η δημιουργικότητα και το φλερτ κυριαρχούν στη μέρα σας, κάνοντάς σας να αναζητάτε τη χαρά και την απόλαυση σε κάθε στιγμή. Ένα ξαφνικό μήνυμα, μια είδηση από μακριά ή μια αναπάντεχη έμπνευση θα απογειώσει την ψυχολογία σας. Το τετράγωνο με την Αφροδίτη όμως σας προειδοποιεί να μην παρασυρθείτε σε οικονομικές σπατάλες για χάρη των απολαύσεων και της διασκέδασης.

Σκορπιός (24/10-21/11)
Το ενδιαφέρον σας στρέφεται στο σπίτι και στην οικογένεια, όπου μπορεί να βγουν στην επιφάνεια κάποια παράπονα ή βαθύτερα συναισθήματα που κρύβατε καιρό. Ευτυχώς η στήριξη που δέχεστε σε οικονομικό ή πρακτικό επίπεδο θα σας βοηθήσει να βρείτε έξυπνες και γρήγορες λύσεις. Η Αφροδίτη στο ζώδιό σας σάς κάνει γοητευτικούς, αλλά προσέξτε να μη γίνετε απόλυτοι με τους δικούς σας ανθρώπους.

Τοξότης (22/11-21/12)
Η επικοινωνία παίρνει φωτιά σήμερα με συναντήσεις, τηλεφωνήματα και συζητήσεις που έχουν έντονο και ουσιαστικό χαρακτήρα. Ο σύντροφός σας ή ένας στενός συνεργάτης θα σας εκπλήξει ευχάριστα με μια πρωτότυπη πρόταση που θα αλλάξει τα δεδομένα σας. Μην αφήνετε όμως τις ανασφάλειες του παρελθόντος να σαμποτάρουν τις όμορφες στιγμές και τις συζητήσεις που κάνετε.

Αιγόκερως (22/12-19/1)
Τα οικονομικά ζητήματα και οι αξίες σας έρχονται στο προσκήνιο, καθώς νιώθετε την ανάγκη να εξασφαλίσετε τα κεκτημένα σας με κάθε τρόπο. Μια ξαφνική αλλαγή στο πρόγραμμα της δουλειάς ή μια νέα ιδέα για να αυξήσετε το εισόδημά σας θα αποδειχτεί πολύ θετική. Αποφύγετε να ανακατέψετε τα οικονομικά με τις φιλικές σας σχέσεις, γιατί υπάρχει κίνδυνος να δημιουργηθούν παρεξηγήσεις.

Υδροχόος (20/1-18/2)
Με τη Σελήνη στο ζώδιό σας σε σύνοδο με τον Πλούτωνα η ενέργειά σας είναι μαγνητική, γεμάτη πάθος και αποφασιστικότητα να αλλάξετε ό,τι δεν σας ταιριάζει. Η δημιουργικότητά σας εκτοξεύεται και μια ξαφνική έμπνευση θα σας βοηθήσει να προωθήσετε τα προσωπικά σας σχέδια. Προσπαθήστε να διαχειριστείτε την εσωτερική πίεση και μη γίνεστε απόλυτοι στις επαγγελματικές σας διεκδικήσεις.

Ιχθύες (19/2-20/3)
Η ανάγκη σας για απομόνωση, ξεκούραση και εσωτερική ανασυγκρότηση είναι έντονη, καθώς το ασυνείδητο φέρνει στην επιφάνεια σκέψεις και απωθημένα. Μια θετική εξέλιξη μέσα από το σπίτι ή την οικογένεια θα σας φέρει τη συναισθηματική ηρεμία που αναζητάτε. Αποφύγετε τις μυστικές συμφωνίες ή τα παρασκηνιακά φλερτ, καθώς μπορεί να σας φέρουν σε δύσκολη θέση αργότερα.